

श्रीकृष्णाय नमः ।

# श्रीमती टिप्पणी ।

( दशमस्कन्धपकरणद्वयविवृतिप्रकाशः । )

श्रीमद्भोस्वामिश्रीमद्विट्टलेश्वरदीक्षितप्रणीता ।

श्रीमत्प्रभुचरणनिजश्रीरस्तांशरलिखनेन संवादिता ।

सा च,

श्रीसुरतिस्थश्रीमद्भोस्वामिश्रीमद्गङ्गालालमजश्रीवज्रलालचरणसंपूर्णसाहाय्येन  
सुरतिस्थ धैर्यलाल व्रजदास साकल्लिया बी. ए.,  
एल्ल. बी., चकोल हाइ कोर्ट' इत्येतेन  
सशोध्य द्वितीयेयमावृत्ती राजनगरे  
'आदित्य' मुद्रणालये मुद्रयित्वा  
प्रकटीकृता ।

श्रीवल्लभाब्दा ४७३ संवत् २००७

मूल्यं रूप्यकत्रयम् ।

પ્રકાશક :

ધીરજલાલ વ્રજદાસ સાંકળિયા,  
બી. એ, એલએલ. બી,  
બખખર બિલ્ડિંગ, ચોથે માળે,  
સી પી ટેન્ક રોડ, • મુમ્બઈ-૪

વિ સ ૨૦૦૭  
ઈ સ ૧૯૫૧

\* \*

પ્રત ૧૦૦૦  
બીજી આવૃત્તિ

દિ રૂપિયા ત્રણ

•

મુદ્રક  
મણિલાલ પુ મિસ્ત્રી, બી એ  
આ દિ ત્ય મુ દ્ર જા લ ય  
રા ય બ ડ • અ મ દા વા દ



પ્રકાશક :

ધીરજલાલ વ્રજદાસ સાંકળિયા,  
ખી. એ., એલએચ. ખી.,  
બપ્પર બિલ્ડિંગ, એચે માળે,  
સી પી. ટેન્ક રોડ, • મુબઈ-૪

વિ. સ. ૨૦૦૭  
ઈ. સ. ૧૯૫૧

\* \*

પ્રત ૧૦૦૦  
ખીજ આવૃત્તિ

કિ. રૂપિયા ત્રણ

મુદ્રક  
મણિલાલ પુ મિસ્ત્રી, ખી. એ.  
આદિત્ય મુદ્રણાલય  
રાયબાડ • અમદાવાદ

LIBRARY



પ્રકાશક :  
 ધીરજલાલ મુનશીસ સાંકળિયા,  
 બી. એ., એલએલ. બી.,  
 અખખરે બિહિડંગ, ચોથે માળે,  
 સી. પી. ટેન્ક રોડ, • મુઅઈ—૪

વિ. સં. ૨૦૦૭  
 ઇ. સં. ૧૯૫૧

\* \*

પ્રત ૧૦૦૦  
 બીજી આવૃત્તિ

દિ. રૂપિયા ત્રણ

•

મુદ્રક  
 મણિલાલ પુ. મિસ્ત્રી, બી. એ.  
 આદિત્ય મુદ્રણાલય  
 રાયખડ • અમદાવાદ



## પ્રથમ આવૃત્તિની પ્રસ્તાવના

જયન્તિ શ્રીમદ્વાચાર્યા દીનવત્સદયાલભઃ ।

યેષા કૃપાસ્પદાક્ષેણ સાફલ્યં જન્મનોઽમયન્ ॥ ૧ ॥

દ્રવ્યાદિસાહાય્ય

શ્રીમદ્વિદ્વાનશ્વરચરણપ્રણીત શ્રીમતી ટિપ્પણીજીનું મુદ્રણ કયા સંયોગોમાં થયું તે અત્ર જણાવવું આવશ્યક છે સન્ ૧૭૫૫ના વૈશાખ માસમાં કાકરોલીમાં અરમદ્વગુરુચરણ શ્રીમાયકૃષ્ણનાનજીના લાલજી શ્રીનગ્ગમુપજીજીનો યયોપનીત મહોત્સવ હતો તે સમયે ધણા નાણકાં ત્યાં પધાર્યા હતા સુરતવાના શ્રીમદ્ગોસ્વામિશ્રીનગ્ગરત્નજી પણ તે પ્રસંગે પધાર્યા હતા તે સમયે હું (મૂલ્ય ૬) પણ અન્ય મિત્રો સહિત ત્યાં ગયો હતો ત્યાં ગોકે દિવસ પ્રભુની હસ્તીએ અમે શ્રીનગ્ગરત્નજીના દર્શનાર્થે ગયા તે સમયે રાગ્ગનગરસ્થ હરિવલ્લભદાસ મૂલચંદલાલા શેઠે અચ્ચાભાઈ પણ મહારાજશ્રીના દર્શનાર્થે આવેના તે સમયે મહારાજશ્રીએ મને પૂછ્યું કે કોઈ સાપ્રદાયિક સરકૃત ગ્રંથ જાણવા લાયક તૈયાર છે ? મેં કહ્યું કે હા, શ્રીગુણાર્જુના શ્રીટિપ્પણીજી જાપાનાયક છે આ તેની પ્રેસગોપી પણ તૈયાર છે માત્ર અપેક્ષિત ૬૫ નથી ગોળે મુદ્રણ થયું નથી આ ઉપરથી મહારાજશ્રીએ અચ્ચાભાઈ શેઠને અપેક્ષિત ૧૧ આ શ્રીટિપ્પણીજીના મુદ્રણો માટે આપવા સૂચના કરી જેની મહારાજશ્રીએ સૂચના કરી કે તરત જ અચ્ચાભાઈ શેઠે તે આચારને સદર્ રીતિ કર્યો, અને એ શેઠે આ ગ્રંથનું સર્ગ અપેક્ષિત ૬૫ આપ્યું છે ઉક્ત શેઠ અચ્ચાભાઈ હરિવલ્લભદાસ મૂલચંદલાલાનો આ નામમેરુને માટે ઉપકાર માનીએ છીએ

લિપ્તનસાહાય્ય

શ્રીટિપ્પણીજીના મુદ્રણ માટે તથોગ્ય પ્રતિ તૈયાર કરનામાં નીચે જણાવેના વંદ્યુલ સન્મિત્રોનો ઉપકાર ધણો થયો છે ગ્તભતીર્થસ્થ સાસ્ત્રી ભદ્રાકરે શ્રીટિપ્પણીજીનું સાધન પ્રકરણ લખ્યું હતું અને ચંદુલાન ચુનીલાલ ચાહે પ્રમાણ પ્રમેય તથા ૬૫ પ્રકરણ લખ્યાં હતાં સરકૃતથી અપરિચિત હોવા છતાં કેવળ એ સેવાની જ શુદ્ધ અક્ષિનાના હોય તે પ્રભુ કેટલું સાહાય્ય કરે છે તે ચંદુલાને ઉત્તમ રીતે નિખિત પ્રતિથી સૂચવાય છે રા ઉત્સવનાન રામકૃષ્ણ પાના ગૃદમાં તથા જગન્નાથ મોનીભાઈ અને તેમનાં પરયોખવારી ધર્મપત્ની રાધામહેનના સૌગન્ધ્યથી ૧૯૧૭ના મે માસની રજામાં આ સર્ગ કાર્ય આનંદ્યા થયું તેો માટે તેમનો ઉપકાર ૫૧ નિમ્મરણીય નથી

श्रीमद्वोस्वामिश्रीव्रजरत्नलालचरणाः ।



श्रीबृहभाचार्यवचोविचारप्रचारचर्योपचयैकचित्तः ।

गुणैर्गतिष्ठोऽधिगतप्रतिष्ठो धर्मात्तनिष्ठो व्रजरत्नलालः ॥ १ ॥

ચેત્ર કૃષ્ણ ચતુર્દશી ને મંગલવારે પૂર્ણ લખાયુ છે, આ પુસ્તકનો લેખક કોઈ મિત્ર સુખરામ હતો. આ પુસ્તકના અસ્તિત્વનું જ્ઞાન જ્યારે અમે કોટા શ્રીમન્મથુરેશચંદ્રના પુસ્તક-મંથનનું નિરીક્ષણાદિ કરવા સને ૧૯૧૮ના મે માસમા ગયા હતા ત્યારે થયું હતું આ પુસ્તક બહુ સારી રીતે લખાયેલું તથા શોધપનાદિથી પૂર્ણ તથા પ્રાય શુદ્ધ છે શ્રીટિપ્પણીચંદ્રના મુદ્રણ સમયે શોધનમા આજ પુસ્તકનો ઘણો આધાર લીધો છે આ પુસ્તક અમને શ્રીમન્મથુરેશચંદ્રના મુખ્યાળ પડિત ગોકુનદાસતંડારા પ્રાપ્ત થયું છે

૩ તૃતીય પુસ્તક ભાષ્યારકર રિસર્ચ ઈન્સ્ટીટ્યુટના મૂળ ડેક્કન કોનેજનાળા સરકારી સંગ્રહમાંનું છે આ પુસ્તક કોઈક ભાગ્યવાન વૈષ્ણવ હરિદાસસુત ગોવિંદદાસના પડનાર્થ મવત ૧૬૭૬ ભાદ્રપદ શુક્લ સપ્તમીને દિવસે લખાયેલું છે આ પુસ્તકમા ખરી માનાતુ પણ દર્શન વારવાર થાય છે બહુ જ સુદર તથા સ્વચ્છ અક્ષરે લખાયેલું છે જન્મ અને તામસ પ્રકરણના શ્રીટિપ્પણીચંદ્ર આ પુસ્તકમા છે શ્રીટિપ્પણીચંદ્રના જન્મ અને તામસ પ્રકરણ આ પુસ્તક સાથે સરખાવેલા છે આ પુસ્તકના માત્રીક કોઈ જ્યાસ ભાઈજી યાસના પુત્ર હરિનારાયણ હતા, જેની પાસેથી સરકારે ખરીદી ડેક્કન કોલેજના મંગ્રહમા રાખેલું

૪ ચતુર્થ પુસ્તક અમને ભગવદ્ભંપરાયણ પડિત ભટ્ટ બનભદ્રશર્માએ આપેલું આ પુસ્તકમા જન્મ પ્રકરણ, તથા તામસ પ્રકરણનાં પ્રમાણ પ્રમેય અને સાધન પ્રકરણ પૂર્ણ છે, જ્યારે ફલપ્રકરણનો માત્ર પ્રથમાધ્યાય છે આ પુસ્તક શુદ્ધ તથા પ્રાચીન છે કોઈ વિદ્વાને આ પુસ્તકમાં કોઈ કોઈ સ્થળે ટિપ્પણ પણ થોડાં છે જ્યાં ઉચિત લાગ્યું ત્યાં આ ટિપ્પણ અમે તે તે સ્થળે ટિપ્પણ તરીકે મુદ્રિત કર્યું છે

૫ પચમ પુસ્તક સ્તબ્ધતીર્થના શાસ્ત્રી ભાઈનારાયણનું છે આ પુસ્તકમા માત્ર ફલપ્રકરણ છે આ પુસ્તક પણ પ્રાચીન છે ફલપ્રકરણની પ્રેસકોપી શોધવામા આનો ઉપયોગ કર્યો છે

૬ ૬મ પુસ્તક સુરતવાલા શ્રીમદ્ગોસ્વામી શ્રીવજ્રત્નજીનું છે આમા માત્ર ફલપ્રકરણ છે

૭ સપ્તમ પુસ્તક શ્રીમદ્ગોસ્વામી શ્રીવજ્રત્નજીનું છે આ પુસ્તકમા જન્મ તથા તામસ પ્રકરણ પૂર્ણ છે આ પુસ્તક નૂતન છે કોઈનું વાચેનું જણાતું નથી, પરંતુ આમાથી અન્યત્ર સાર્વત્ર અવિદ્યમાન એવું એક શોધપન પ્રાપ્ત થયું છે

૮ અષ્ટમ પુસ્તક ભા મા વે ભ પડિત ગદ્દનાલાજીનું છે આ પુસ્તકમા માત્ર ફલપ્રકરણ છે આ પુસ્તક પ્રાચીન તથા પ્રાય શુદ્ધ છે.

૯ નવમ પુસ્તક પણ ૫ ગદ્દલાનાજીનું છે આ પુસ્તક પ્રાચીન, શુદ્ધ તથા શોધનમાં બહુ ઉપયોગી નીવડેલું આમાં જન્મ તથા તામસ પ્રકરણ છે

૧૦ ભમરગીતનાં શ્રીટિપ્પણીચંદ્રનાં ત્રણ પુસ્તક ૫ ગદ્દલાલાજીના છે ત્રણે પુસ્તક પ્રાચીન તથા પ્રાય શુદ્ધ છે ચતુર્થ પુસ્તક શ્રીમદ્વૈષ્ણવ પરિપદનું હતું મુદ્રણમા આ નૂતન પુસ્તકનો ઉપયોગ કરવાનો પ્રસંગજ પ્રાપ્ત ન થયો

### મૂલ શ્રીહસ્તાક્ષરપુસ્તકનો શોધ

ઉપર જણાવેલા સર્વ ગોસ્વામિનામના તથા વૈષ્ણવ વિદ્વાનોનો ઉપકાર અમે અન્ત કરણથી માનીએ છીએ નવ પુસ્તકના આધારે શ્રીટિપ્પણીચંદ્ર શોધન કરી અમે મુદ્રણકાર્યમાં ફલપ્રકરણના પ્રથમાધ્યાયના અન્તભાગપર્યન્ત આખ્યા 'કિવા સર્વાપિ સૈવાત્ર' એ શ્રીમુખેશધની-

કારિકાનુ વ્યાખ્યાન મધક વિનક્ષણ લાગ્યુ આથી શ્રીપુરુષોત્તમજીત તત્પ્રકાશ જોયો આ પ્રકાશ પણ શ્રીપુરુષોત્તમજીનો નિજશ્રીહસ્તાક્ષરે લખેનો અમારે ત્યાં વિરાજે છે તે જોતાં નીચેની પકિત વાચવામા આવી — અગ્ર કારિકાવ્યાખ્યાન દિવળોગુરુવેળુ દસવતે, તલ શબ્દુ જિજ્ઞાસે નાસ્તીતિ ધ્રંગાકુલનાથના તત્ પ્રતિમાનિ, લેલરીત્યાપિ તથેનિ ચ ।’ અહિ કારિકાવ્યાખ્યાનનું દર્શન ટિપ્પણીપુસ્તકમા થાય છે, તે પાડુવિખનમા નથી, તેથી શ્રીગોકુનનાથજીનું તે હોય એમ લાગે છે, લેખરીતિથી પણ નેમજ લાસે છે એ કારિકા વ્યાખ્યાન શ્રીગોકુલનાથજીનું છે એમ શ્રીપુરુષોત્તમજી કહે છે તે વાતને એ જ કારિકાવ્યાખ્યાનનું સ્વતંત્ર પુસ્તક જે અમારી પાસે વિદ્યમાન છે તે પ્રુષ્ટિ આપે છે તે પુસ્તકમા આ પ્રકારે લખેયુ છે — ‘શ્રીગોકુલમો જરનિ । દશમના અધ્યય ૨૬ ને સમપ્તે શ્રીમાચાચીની વતિકા ૫ ॥ છે, તે મધ્યે પહેલો કારિકા જે ‘કમ્પા ઇતિ સંવાપ્ત પર કામો મ વિજયે । તામો કામસ્ય સર્વનિર્દિષ્ટામેનેતિ તાસ્તથા ॥૧૧॥ શ્રીજકૃત શબ્દુ જિજ્ઞાસે’ આના પછી મુદ્રિત શ્રીટિપ્પણીજીમાં વિદ્યમાન મરુદ્ધ વ્યાખ્યાન અક્ષરશ આદ્યન્ત લખેયુ છે શ્રીગોકુલેશના અન્તરગ સેવકો એઓશ્રીને પુરુષોત્તમજીનાથી શ્રીજમનાથી નવદારે છે આથી શ્રીપુરુષોત્તમજીનું કથન કે આ વ્યાખ્યાન શ્રીગોકુલનાથજીનું છે તે સુદ્ધ થાય છે આ તો અપ્રસ્તુત પ્રસંગ થયો, પરન્તુ આ શ્રીપુરુષોત્તમજીની પકિતથી અન્ય વાર્તા રુદરી આ લેખથી એમ જાણ્યુ કે શ્રીપુરુષોત્તમજી પાસે આ પાડુવિખન શ્રીટિપ્પણીજીનું હોયુ જોઈએ, અને શ્રીપુરુષોત્તમજી સુરતમા થયેના હોવાથી ઉક્ત પુસ્તક સુરતના શ્રીબાનકૃષ્ણજીના મદિરમા હોયુ જોઈએ આ અનુમાનોથી દોરાધને અમે એક વિનંતિપત્ર આ સબધમા શ્રીદગ્ગરજનજીને લખ્યુ, મહારાજશ્રીએ નિજ મદિરમા વિદ્યમાન સમદમા તપાસ કરી, પરન્તુ એ પાડુવિખનનું પુસ્તક તેમા મધ્યુ નહિ તેથી આપશ્રીએ અમને જાણ્યાંયુ કે ઉક્ત શ્રીટિપ્પણીજીનું પુસ્તક અમારે ત્યાં સુરતના મદિરમાં નથી આ પ્રત્યુત્તરથી અમારા અન્તરાત્માને સતોષ થયો નહિ, તેથી સ્વતઃ સુરત જઈ આનો નિશ્ચ કરવાનુ રકુર્કુ આથી દીવાળીની રત્નમા ગત આશ્વિન શુકલ ત્રયોદશીને દિવસે અમે સુરત ગયા તે જ દિવસે મહારાજ શ્રીદગ્ગરજનજીને વિનંતિ કરી કે આપશ્રી અમને આપશ્રીને ત્યાં એવામા વિરાજતા હસ્તવિખિત પુસ્તકોનું દર્શન કરાવવા કૃપા કરો મહારાજશ્રીએ કૃપા કરી અમારી વિનંતિ લક્ષમા લઈ બીજે જ દિવસે-આશ્વિન શુકલ પૂર્ણિમા-રામોત્સવને દિવસે-પ્રાત કાલે ગાન અને રાજભોજના અનવસરમાં ઉક્ત પુસ્તકોનું દર્શન કરાંયુ હસ્તવિખિત પુસ્તકોનું દર્શન કરતાં અમને ખડુ જ આનન્દ તથા સતોષ થયો અમને માલુમ પડ્યુ કે શ્રીમદ્વિક્રમેશ્વર પ્રભુચરણના નિજ શ્રીહસ્તાક્ષરે લખેનાં શ્રીટિપ્પણીજીના મૂળ પુસ્તકજી ત્યાં વિરાજે છે અને આ જ પુસ્તકનો ઉપ-પાસ શ્રીપુરુષોત્તમજી પાડુવિખન તરફ કે કરે છે આ ઉપરથી મહારાજશ્રીને વિનંતિ પુનઃ કરી કે મુદ્રિત શ્રીટિપ્પણીજીના પુસ્તકને આ મૂળ સાથે સરખાવવા દેવાની કૃપા કરો આપશ્રીએ અમારી આ વિનંતિ પણ સીકારો દીધોત્સવના અગ્રકૂટાદિ ઉત્સવ પ્રસંગોમા આ કાર્ય શાન્તિથી નહિ થાય એમ હોવાથી આપશ્રીએ અમને આ કાર્ય નાતાનની રત્નમાં કરી લેવાની અનુગ્રા આપી તા ૨૧ મી ડીસેમ્બરને મગનવારે અમે સુરત પાછા ગયા તે જ દિવસે સાય કાલે મહારાજશ્રીના દર્શનાર્થે ગયા ઉપ્પ કાર્ય કઈ રીતે કરયુ તેનો આપશ્રીએ સુનિપુણતાથી અને સરવતાથી પ્રબધ કર્યો જુલવારે પ્રાત કાને મૂળ શ્રીહસ્તાક્ષરનાં શ્રીટિપ્પણીજી સાથે સરખાવવાનું કાર્ય આરંભ્યુ આ કાર્ય કરતા અમારા આનન્દનો પાર ન રહ્યો જુધ, ગુરુ,

શુક, શનિ અને રવિ એમ પાંચ દિવસ પ્રાત કાલે ૯ થી ૧૨ અને બપોરના ૨ થી ૬ વ્યા કાર્ય મહારાજશ્રીની કૃપાથી અમે નિર્વિઘ્ન શાન્તિથી તથા અલસન્ત ઉદ્ધાસથી કર્યું, અને જન્મપ્રકરણથી આરંભીને છેક બ્રમરગીતના શ્રીટિપ્પણીજીના પર્યન્તનો સમગ્ર ગ્રન્થ મૂન શ્રીહસ્તાક્ષરના પુસ્તક સાથે સવાદી લીધો ૧૨૮ પૃષ્ઠ તો શ્રીટિપ્પણીજીના મુદ્રિત છતાં તેથી તેટલા પૃષ્ઠ મૂન સાથે શોધીને શોધપત્ર પણ તૈયાર કર્યું, અને અવશિષ્ટ ભાગ તો મૂનને જ અનુસરીને મુદ્રિત કર્યો છે આથી આ મુદ્રિત શ્રીટિપ્પણીજીનું પુસ્તક અત્યન્ત પ્રામાણિક હોવાનો સભન છે ૧૨૮ મુદ્રિત પૃષ્ઠોમાં અશુદ્ધ પાઠ માત્ર એક બે સ્થલે દષ્ટિગોચર થયા હવે જે કોઈ દોષ મુદ્રિત પુસ્તકમાં હોય તો તે નેત્રદોષ અથવા મુનશ્ય દોષ વિના અન્ય હોવાનો સભન નથી શ્રીટિપ્પણીજીના પ્રત્યેક વાચકને અમારી વિનંતિ છે કે વાચવાનો આરંભ કરતા પહેલાં અન્તે મુદ્રિત શોધપત્રના આધારે મુદ્રિત પુસ્તકના ૧૨૮ પૃષ્ઠ શોધી લેવા

ઉક્ત મૂલ શ્રીહસ્તાક્ષરના શ્રીટિપ્પણીજીના દર્શનાદિ કરતા ટેટનાક વિચારો જે અમને સ્ફુરેલા તે પણ અત્ર વૈષ્ણવોને નિવેદન કરવાનું આવશ્યક લાગે છે ઉક્ત મૂન શ્રીહસ્તાક્ષરની પ્રતિ એવી રીતે લખેલી હતી, અને તેમાં એટલા બધા તો શોધપત્રો લિખ પ્રમાણના પત્રો ઉપર અને સાહિત્યી લખેના હતા કે હાલ શ્રીટિપ્પણીજીના પુસ્તકોમાં જે સ્વરૂપનું દર્શન થાય છે તે તે મૂન શ્રીહસ્તાક્ષરની પ્રતિ ઉપરથી ગોઘિત અને કવચિત્ વર્ધિત રૂપનું લાગે છે અન્તે મુદ્રિત શોધપત્રના મૂન શ્રીહસ્તાક્ષરપુસ્તકસ્થ પાઠો અન મુદ્રિત પાઠો સાથે સરખાવતાં આ કથનને પુષ્ટિ મળે છે આ જ શોધિત વર્ધિત આવૃત્તિના મૂલ આધાર રૂપ આ પાંડુલિખન છે, અને તે જ પુસ્તકનો ઉપનાસ શ્રીમત્પુરોત્તમજી નિજવિરચિત રાસપચાપ્યાથીપ્રકાશમાં કરે છે

મૂલ શ્રીહસ્તાક્ષરની પ્રતિ પ્રથમથી જ ગ્રન્થરૂપે કલ્પાઈ હોય એમ લાગતું નથી શ્રીમત્પ્રભુચરણે સેવાનવસરમાં શ્રીસુમોધિનીજી ઉપર કવચિત્ કવચિત્ ટિપ્પણુ યોજેલું પરન્તુ પુન પુન વિચાર કરવાથી આપશ્રીને અધિક અધિક બખવાની સ્ફૂર્તિ થઈ, અને તેથી પ્રથમ જે શ્રીટિપ્પણુરૂપે હતું તે અન્તે ઇતિશ્રીમાં વિવૃત્તિપ્રકાશરૂપ થયું તથાપિ મૂન પ્રસિદ્ધિ જે શ્રીટિપ્પણીજીથી થઈ હતી તે જ સપ્રદાયમાં ચિરસ્થાયી થઈ જેમ બાનકનું અન્ય ગૌરવયુક્ત નામ હોવા છતાં સ્નેહીઓ બાણુ બચુ નામથી સ્નેહથી વ્યવહારે છે તેમ શ્રીસુમોધિનીજીના વાચકોએ આ ગ્રન્થને તેના વિવૃત્તિપ્રકાશ એ જહત્ નામથી ન વ્યવહારુ પરન્તુ શ્રીટિપ્પણીજી એવા મૂલાશયસ્યક નામથી પૂર્ણ લાવથી વ્યવહાર્યું મૂન આ ગ્રન્થ માત્ર પ્રકીર્ણરૂપ હતો તે વાત પણ આ મૂન પુસ્તકમાં પાછળથી ઉપરનીયે ટિપ્પણુરૂપે લખેલા મંગલાચરણના શ્લોકોથી તથા અન્તર્માં ઇતિશ્રીના અભાવથી પણ સ્પષ્ટ થાય છે

મૂલ શ્રીહસ્તાક્ષરની પ્રતિમાં પ્રાય સર્વત્ર ન્યાં ભગવત્ શબ્દનો પ્રયોગ આવતો હતા ભગવત્ને સ્થાને ભવત્શબ્દ બોવામાં આવ્યો સાપ્રદાયિક પરિભાષામાં પ્રભુને ‘આપ એમ સામાન્ય વ્યવહાર છે શ્રીમત્પ્રભુચરણને પ્રભુસાનિધ્ય અને પ્રભુતન્મયતા એટલી બધી પ્રકટ છે અને પ્રભુના સયોગરસમાં એટલા બધા આપશ્રી મમ છે કે અનવધાનતાથી ભગવત્શબ્દને સ્થલે પ્રાય સર્વત્ર ભવત્શબ્દનો પ્રયોગ આપશ્રીથી થઈ ગયો છે શ્રીટિપ્પણીજીના ગોઘિત લિખનમાં લેખકે ભગવત્શબ્દ યોજ્યો હોય એમ લાગે છે

૧ જુઓ આ અધ્યાય રપ ને અન્તે ‘નનુ આવાયે કુન એવ ઘ્યાહ્યાનમ્ ને બદલે નન્વેવ ઘ્યાકૃતો કો દેવુ

શ્રીમત્પ્રભુચરણના શ્રીદગ્તાધરમાં કટલીક વિલક્ષણતા પણ દટિગોચર થઈ આપશ્રીને સામાન્ય રીતે બહુ લખવાની ટેવ ન હોવી નેમજો, અને એ જ કારણથી અક્ષર દરેક નથી અક્ષર સર્વ સમાન નથી, પણ નાના મોટા એક પછીમાં પણ દટિગોચર થાય છે

### શ્રીગ્રંથદત્ત ।

શ્રીટિપ્પણીજીના પ્રણેતા શ્રીમદ્ભગવાદ્વાર્થજી શ્રીમદ્પ્રભુજીના દ્વિતીય કુમાર શ્રીમદ્દિતેશ્વર જે એજોશ્રી સપ્રત્યક્ષમાં શ્રીગુસાધજી, શ્રીમ પ્રભુચરણ ઇત્યાદિ નામથી પ્રસિદ્ધ છે શ્રીમ દિતેશ્વરનું પ્રાકટ્ય સવત્ ૧૫૭૨ ના માર્ગશીર્ષી કૃષ્ણ નવમી ને વાર તુલને દિવસ થયું હતું ને સમયે શ્રીમદ્વાર્થચરણ નિત્યનીતામાં પદાર્થો તે સમયે આપશ્રીનું ૧૫ માત્ર પદરેક વર્ષનું હતું, પરંતુ શ્રીમદ્વાર્થજીના અંતરગ મેરુદમાં શ્રીમદ્ભગદેવદામ શ્રીપદ્મનાભદામાદિ ભૂતન ઉપર વિરાગતા હતા, તેજોને શ્રીમત્પ્રભુચરણ કવચિત્ મસખ થતાં પૂજા એમ કેટલીક સાંપ્રદાયિક ગાથાઓમાં પ્રસિદ્ધ છે શ્રીમત્પ્રભુચરણે શ્રીમદ્વાર્થજીની પત્રી સપ્રત્યક્ષને બહુ સારો પ્રસાર કર્યો. સાંપ્રદાયિક અને મર્યાદાઓ બાંધી ને હતું મુખી અવિચ્છિન્ન સચાર્ધ રહી છે અનેક ગાનજો પણ એજોશ્રીના મેવમ થયા એજોશ્રીનું નામ 'અનેકશિ તિવ્રેજિનમુર્ષાત્કવદાશુજી' એ જ આશયને પ્રજ્ઞ કરે છે સમ્રાટ અમરના દગ્ધારના રાગ ટોડરમલ, રાગ વીરવર (વીરમલ), રાય પુરોત્તમદાદિ એજોશ્રીના તૃપાપાત્ર વૈખ્યર હતા સ્વપિતૃચરણે પ્રકટ કરેલા ભક્તવાદ અને ભક્તિમાર્ગનું સરમ મડન આપશ્રીએ વિન્નમડન નામક સ્વતત્ર ગ્રન્થમાં કર્યું છે વ્યાસમૂત્રના અન્તિમ સાર્ધ અધ્યાયનું ભાષ્ય પણ આપશ્રીએ નિઃપિતૃચરણના અન્તિમ દણ્ડિનિન્દુથી યોજ્યું છે ભગવતીનાનું ગાનકીર્તન કરવાને અને નિઃ ગીતસંગીતસાગરત્વને શ્રીમદ્મેશ પ્રભુમાં વિનિયોગદ્વારા સમર્પણ કરીને સદૃશ કરવાને આપશ્રીએ શૃંગારરસમડનાદિનું પ્રાકટ્ય કર્યું છે અને શ્રીગોવિન્દના વિહારરૂપ શ્રીસુમોધિનીજીનું ઉત્તમોત્તમ દણ્ડિથી દિગ્દર્શન કરાવવાને આપશ્રીએ આ શ્રીટિપ્પણીજી યોજ્યાં છે આપશ્રીનું વિશેષ ચરિત્ર સાંપ્રદાયિક ગાથાઓમાં પ્રસિદ્ધ છે આપશ્રી સવત્ ૧૬૪૨ ના પૌષ કૃષ્ણ સપ્તમીને દિવસે નિત્યભગવતીનામાં પદાર્થો આપશ્રીનું સેવ્ય સ્વરૂપ શ્રીનવનીતપ્રિયજી હાનમાં શ્રીનાથદેવમાં વિરાજે છે આપશ્રીની વિરતિઓ આસ કરીને ભગવદ્વિરહકલેશાન હતું શુદ્ધ પ્રતિભિંબ છે

### ગ્રંથપરિચય ।

શ્રીટિપ્પણીજીનું મગલાચરણ વાયતાએક જે વસ્તુ આપણુ ધ્યાન ખેંચે છે 'શ્રોતૃદ્વંજિ કિયતે અને 'વિરવિચારદ્વંજનદોષતત્પર્વમ્' શબ્દોથી આપશ્રીની પ્રૌઢ અવસ્થામાં આ ગ્રન્થ યોગ્યવેળા છે એમ દિશે છે તેમજ 'હવે ચદ્દશ શશ્વમામક હૃદયમ્બુજમ્' એ શબ્દોથી આપશ્રીના સૌભાગ્યમદનું અને પ્રભેકચિત્તાતું દર્શન થાય છે આવાર્થશ્રી શ્રીસુમોધિની જીમાં ને નિગૂઢ આરાઓ કરી ગયા છે તે આરાઓના તદ્દદશ્યત અન્તિમ તાત્પર્યના દણ્ડિનિન્દુથી શ્રીમત્પ્રભુચરણે શ્રીટિપ્પણીજી યોજ્યાં છે આવાર્થશ્રીના નિતાન્ત ગોપ્ય હૃદયતાત્પર્યના કાંઈક અવગાહનની અપૂર્વ અને અનુપમ કૃત્તી શ્રીટિપ્પણીજી છે આપશ્રીની માફક ભગવચ્ચરણારવિન્દના કુકુમરાચથી અનારક હૃદયને ને સમયે શ્રીમત્પ્રભુચરણ 'ખબોત, ગાવ' ઇત્યાદિ શબ્દોનું તાત્પર્ય શ્રીસ્વામિનીજીઓમાં ધગરે તે સમયે કાંઈક અતિશયતાનો ભાસ થાય તોપણ ન્યાં આપશ્રીનું દણ્ડિનિન્દુ લક્ષમાં આવે

કે તરત જ આ ભાસની અતિશયતા પણ પરમ હૃદયગમ લાગે છે કાંઈ કાંઈ સ્થને આચાર્યશ્રીની સાકેતિક વાણીમા સ્થિત પરમ નિગૂઢ અવ્યક્ત માધુર્ય આપશ્રી અત્યન્ત ઔચિત્યાનુસાર પરમ ઝોજસયુક્ત અદ્વય શબ્દોમા દર્શાવી દે છે જેમ જલસૂત્રોનું અન્ય ટીકામંત્રકૃત ધર્મપર વ્યાખ્યાન અસમત નહિ હોના છતા પણ આપશ્રી તો સર્વસૂત્રોનું તાત્પર્ય ધર્મિમાં જ યોજે છે, કારણ કે આચાર્યશ્રીને તે જ અભીષ્ટ છે, અને વ્યાસને પણ તે જ હેતુ જોઈએ, તેમ શ્રીસુમોધિનીજીમાં પણ ધર્મપર વ્યાખ્યાન નહિ કરતા ધર્મિપર સર્વત્ર યોજે છે આચાર્યશ્રી રાસલીલકેતાતર્ક છે, અને તે રાસસ્ત્રીભાવપૂરિતવિગ્રહ છે, તેથી આમશ્રી શ્રીટિપ્પણીજીના શ્રીમુમોધિનીજીનું તાત્પર્ય એવી રીતે ઘટાવે છે કે જ્યાં એજોશ્રીનું તાત્પર્ય દર્શિતગોચર થાય કે તત્કાલ જ રામસ્ત્રીનો પરમ નિગૂઢ ભાવ એ જ પરમ પ્રાપ્તિ વસ્તુ છે એમ સ્ફુરે, અને તત્કૂર્તિ થતા રમેશ પ્રભુના રામોત્સવની પરમ ફનતાનો આગ્રાદ પ્રાપ્ત કરવાના પ્રચુર હૃદયગમ મનોરથો તદ્ભાવથી આરક્ત હૃદયમા સ્ફુરે, અને કવચિત્ કરુણામન પ્રભુના કૃપાતિશયશ્રી લીનાધિકારીને પણ પરમફનની સિદ્ધિ થઈ જાય વસ્તુતઃ શ્રીસુમોધિનીજીનું યથાર્થિત તાત્પર્ય શ્રીટિપ્પણીના દર્શન વિના સ્ફુરવું દુર્લભ છે, અને તેથી જો શ્રીસુમોધિનીજીના દર્શનાદિ કરનારાઓ શ્રીટિપ્પણીજીરૂપ ઉપનેત્ર ધારણ કરીને તદ્દર્શનાદિ કરશે તો અમને તો સશય નથી કે તેમનું હૃદયકમન પણ ભગવન્ચરણારરિન્દના પરાગરાગથી સત્તૈવ અરુણ થયા વિના રહે

### મુદ્રણસંગ્રહી ।

વાચકોને શ્રીટિપ્પણીજીના સ્વરૂપનું યથાચિત્ત પરમ સુન્દર દર્શન થાય તેને માટે યાવન્ઞકથ પરિશ્રમ અમે લીધા છે શ્રીટિપ્પણીજી સ્વરૂપથી જ શ્રીસુમોધિનીજીના પ્રકીર્ણ શ્લોકોના વ્યાખ્યાનરૂપ છે તેથી અમે માલુમા પ્રત્યેક ટિપ્પણીના અધ્યાય તથા શ્લોકની સખ્યાનો નિર્દેશ કર્યો છે, અને પ્રત્યેક ભિન્ન વ્યાખ્યાનને માટે નૂતન વિભાગ કર્યો છે શ્રીસુમોધિનીજીનાં પ્રતીકા મોટા ટાઇપમા ઢાળ્યા છે શ્રીમદ્ભાગવતના શ્લોક જેના ઉપર ટિપ્પણ છે તે તથા અધ્યાયારભ પણ મોટા ટાઇપમા ઢાળ્યા છે પ્રકરણના તથા અધ્યાયના આરભ અન્ત નિર્દેશના છે મુદ્દલસમયમા જેટલા સ્વતત્ર લેખ પ્રાપ્ત થયા તેટલા સર્વ શ્રીટિપ્પણીજીમાં તે તે સ્થને જોડે ( ) કરી ઢાળ્યા છે પ્રાચીન પુસ્તકોમા કવચિત્ વિદ્યમાન ટિપ્પણ પણ ઉપયોગી જણાય ત્યા ટિપ્પણરૂપે ઢાળ્યું છે પાંપાઠાનતરે યોજવામાં યાવન્ઞકથ પ્રબુદ્ધ વિવેક કર્યો છે અર્થાત્ શ્રીટિપ્પણીજીનું સર્વાંગમુદર સ્વરૂપ દર્શન થઈ શકે તાને માટે યાવન્ઞકથ અમે પ્રબુદ્ધપાથી મૃદુ છે

### સ્વતત્ર લેખો ।

શ્રીટિપ્પણીજીના અન્તે શ્રીગુણાદિ, ત્રીગોકુલનાથજી શ્રીહરિરાયજી વગેરે મહાનુભાવોના યાવન્પ્રાપ્ત શ્રીભાગવતના શ્લોકોના સ્વતત્ર રાખ્યાનો તથા શ્રીસુમોધિનીજીના પ્રકીર્ણ ટિપ્પણો પરિશિષ્ટમા જાપવાનો અમારો મનોરથ હતો, પરન્તુ આ સમય એ મનોરથ અમારો સફળ નથી થતો તેથી અમને કાંઈક જોગ થય છે પરિશિષ્ટમા જાપવાને માટે જેમ જેમ અમે સ્વતત્ર લેખો તથા ટિપ્પણોનો શોધ કરતા ગયા તેમ તેમ તે મગ્દ વૃદ્ધિ પામતો ગયો, અને હવે અમારી પામે તે સમગ્ર એટલો તો મહાન્ થઈ ગયો છે કે જે

તેનું અમે મુનશુ કરવા જઈએ તો એક બીજા શ્રીમતી ટિપ્પણીજી જ થઈ ગયે પ્રદાયિત્વ તેથી પણ પરિશિષ્ટ મોકડું થઈ જવાનો સભવ વાગે. આ મર્થ પૂર્ણ કરતા પ્રેમની હાડમારીમા કદાચિત્ બે વર્ષ શ્રીટિપ્પણીજીની પ્રસિદ્ધિમા વિશેષ થવાનો સભવ નાગે, તેમ જ તે કાર્યને સાગોપાંગ પૂર્ણ કરવાને દ્રવ્યહિસામગ્રીની પણ વિશેષ અપેક્ષા પડવા લાગી આથી એ સર્વ સચૂદીત ત્રવત્ર લેખો સ્વતંત્રઅન્યરૂપે યથાવમાથ મુક્તિ પ્રદાનો નિર્ણય અમારે અનિચ્છાથી કરવો પડ્યો છે આ નિર્ણયથી શ્રીટિપ્પણીજીનાં શીત્ત દર્શનની અભિલાષાવાળા ભગવદીશને કવચિત્ આનન્દ પણ થશે ત્રવત્ર લેખોનો આવો સુન્દર મદાન સમ્રાટ પ્રભુકૃપાથી અમને પ્રાપ્ત થશે તેથી અમને પણ આ વિનયમા પ્રભુની ઇચ્છા કારણભૂત લાગે છે કેવલિત્ અન્ય લેખોનો પણ સમાવેશ હજુ પણ આ સમ્રાટમા થવાનો દરે પરન્તુ સપૂર્ણ સાધનસામગ્રી પ્રાપ્ત થયે તેનું પણ મુનશુ અમને અતીત ઉપરોગી જણાય છે પ્રભુ તે કાર્ય કરવાનું પણ અપેક્ષિત સામર્થ્ય અમને દાન કરો એવું જ તત્પ્રતિપ્રાર્થ્ય છે

ચિત્ર ।

શ્રીટિપ્પણીજીના આરભમા ત્રીમત્પ્રભુચરણનું નક્ષીઆરંભમા તૈયાર કરાવેનું ચિત્ર ચિત્ર ધર્મ છે, તે રા હરખનાલ હરિદાસ ભગતે આપ્યું છે તેથી તેમનો પણ ઉપમાર માનીએ છીએ

શ્રીયજ્જરનજીનું ઉપકારસમ્મરણ ।

શ્રીટિપ્પણીજીના મુદ્દલદારા પ્રકાશ કરવામા શ્રીમદ્વજ્જરનજીનો આશિષો અતપર્વન્ત પરમ ઉપકર થશે છે શ્રીટિપ્પણીજીના મુનશુર્થ અપેક્ષિત દ્રવ્ય સપાદન પ્રવામા ગોધન માટે નિજ મદિગ્ના સમ્રાટમાથી અપેક્ષિત પુત્રકો આપવામા, શ્રીક કરપરીના શ્રીકારમા ધીરજીના મદિરના પુત્રકસમ્રાટના દાર પરમ પરિશ્રમ લઈને અમને ઉવડાતા આપવામા, અને નિજમદિરમા શ્રીનાવકૃષ્ણજીનો નિમ્ન સેવામા વિરાજતા શ્રીમત્પ્રભુચરણ શ્રીમદ્ધિકુને શ્વરના નિજશ્રીહસ્તાક્ષરથી લિખિત મૂળ શ્રીટિ પણીજીના પુસ્તક સાથે મુક્તિ ત્ર ટિપ્પણીજીના પુત્રકને વિના પ્રતિગથે અને વિના સક્રાને પરમ ઉત્કાંગથી અને સરનતાથી સરખાવવા અને ગોધના દેવામા, ઉક્ત મતારાજશ્રીની સામ્ર વિક ઉન્નતન ઉન્નતિ કરવાની પરમ અભિરચિ સ્પષ્ટ થાય છે આ પ્રકારે અપૂર્વ અને અનુપમ ઔાધ દર્શાવીને મદારાજશ્રીએ નિખિલ સપ્ર દાયને આપશ્રીનો પગ્મ જાણી બના રો છે મદારાજશ્રીનો અમારા ઉપર જે પર અનુમદ થશે છે તેનું કથન અસ્મત્રોક્ત પ્રાકૃત શબ્દોથી થઈ શકે તેમ નથી મદાનુભાવો નિજ અનુભવથી થયાર્થ સમગ્ર શકે છે તેમને અસ્મત્રકથનની અપેક્ષા નથી શ્રીમદ્વજ્જરનજી પ્રભુ મદારાજશ્રીના સામ્ર સામ્રાવિક ઉન્નતિપ્રસારન મને ત્રી સદૃશ પ્રેરે એટલ પ્રાર્થો વિરમીથ

અન્યનિવેદન ।

શ્રીસુભોધિનીજીના વરેણ્ય આસથો મુકુરાવમા આ પુત્રક કોષ્ટ પણ મદાનુભાવ ભગવદીશને સદાયક થશે જ એ વિચારથી અમારા પરિશ્રમનો તૃપ્ત્યતા માનીએ છીએ અન્તર્મા આ પરમ પ્રેમથી અને અભિરચિથી સિદ્ધ થયેના અન્ય ત્રીમત્પ્રભુચરણકમનમા સમર્પણ કરીએ છીએ

વસન્ત પચમી, }  
૧૯૭૭ મુબાઈ }

મુસયન્ડ તુવસીતમ તેનીરાવા  
શ્રીજ્જનાય મજદાસ સાકગિયા

શ્રી નારાયણ આશ્રમભદ્ર.



જન્મ-મૃત્યુ ૧૯૨૦ ના વર્ષ મે ૭.  
અશ્રમમાં મૃત્યુ ૧૯૨૮ ના વર્ષ મે ૭.  
ઉં. ૧૯૨૮ ના ૬ ડી સેપ્ટેમ્બર.

શ્રી જ્ઞાનંદ આશ્રમભદ્ર.

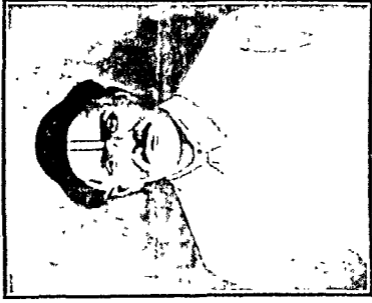

જન્મ-મૃત્યુ ૧૯૨૮ ના વર્ષ મે ૧૧.  
અશ્રમમાં મૃત્યુ ૧૯૨૫ ના વર્ષ ૧૨.  
ઉં ન. ૧૯૨૮ ના ૬ ડી સેપ્ટેમ્બર.

श्रीगोपीजनवल्लभाय नमः ।

श्रीमद्भागवतदशमस्कन्धविवृतिप्रकाशः ।

श्रीटिप्पणी ।

गोस्वामिश्रीश्रीविट्ठलनाथदीक्षितविरचिता ।

नमः श्रीकृष्णपादाब्जतलकुङ्कुमपङ्क्तयो ।

रुचे यदरण शश्वन्मामकं हृदयान्बुजम् ॥ १ ॥

पितृपदसरसिजनतिततिविनिहतविश्वानुभैर्निरोधस्य ।

विवृतौ सशयवंशच्छेदः श्रीविट्ठलै क्रियते ॥ २ ॥

दशमस्कन्धविवरण चिकीर्षुगोऽत्र स्पर्धार्थरूपोऽपि भगवानेवेति ज्ञापनाय तद्रूप  
तं नमस्यन्ति नमामीति । 'निरोधोऽस्यानुशयनमा मनः सह शक्तिभि'रिति वाक्यात्  
तद्रूप तं विवृण्वन्तो, यथा नारायणो दास्योपयोगिशय्यादिसर्वार्थरूपत्वेन प्रभोः शेषभावं  
प्राप्तत्वेन तत्त्वेनैव प्रसिद्धे वेदात्मकत्वेन प्रमाणरूपे शेषे लक्ष्म्या सेव्यमानः क्षीराब्धौ  
शेते, तथा सर्वात्मभावेन दासत्वं प्राप्तत्वेन शेषरूपेऽस्मद्भूदये पुष्टिरसप्रेम्णुपेयोऽयत्तागाधो  
यो लीलाक्षीराब्धिस्तत्र शयानत्वेना यत्र गतिरहितो यस्त नमामीत्यर्थः । लक्ष्मीसहस्रैस्त-  
लीलाभिश्च सेव्यमानं चतु पष्टिकलानिधिं तद्रसपोषणेऽतिचतुस्म । अथवा स्वाशकलानि  
धानत्वेन पूर्णं पुरुषोत्तममि त्यर्थः । एतेन नारायणाद्वैलक्षण्यमुक्तं भवति । तत्रैका लक्ष्मी  
रत्नापरिमितास्ताः । तत्र क्षीगन्ध्यधिकरणके शेषे शेते, अत्र तु हृदयात्मकरोपाधिकरणक-  
लीलाक्षीराब्धौ शेते । अत्रेदमाकृतम् । सर्वा मभाभवति हृदये सततभावनया प्रकटो यो  
रसात्मक पुष्टिमार्गाद्यो लीलाब्धिः स्वयमेव कृतो यथा वृन्दारण्यप्रवेशेषुगृहनादिः ।  
तत्र पुष्टिमार्गाद्यैर्मक्तै स्वस्वरूपेण स्वलीलाभि कटाशादिरूपामिश्च तौदृशम् । तेन नायिका-  
नामपि प्रभुलीलामध्यपाति वात् पृथक्कटुकिरनुपपन्नेति शङ्का निरस्ता । यथा पुरि शयनं  
पुरुषस्योच्यते, तथात्र तत्तलीलानुरूपा स्थितिः शयनपदेनोच्यते । न तु निद्रा । तथा सति  
विविधनायिकालीलानामनुपयोगात्तत्सेवनोक्तिर्विरुध्येत । नारायणे कमलान् स्थायिभावा-  
त्मके स्वस्मिन् विचित्रान् भावानुपाय मन्त्रवत्तादृश कश्चन प्रचुर भावमुपादितवान् येन  
तलीलाविवरणा मकमस्तिरसरसात्मकं जगद्भाविरभूदिति । तेन<sup>३</sup> शूले शयनपदोक्तया नारायणे

तत्प्रसिद्धमिति तद्वर्गसाम्यमाचार्यैर्निरूपितम् । मूलेऽनुशयनशब्दस्य भावार्थकत्वपक्षे त्वनु-  
शय्यतेऽनेनेत्यनुशयनमिति करणव्युपेत्या ताभिः सहात्मनो निगूढभावकरणं येन स  
निरोधः । स्वकीयेषु स्वविषयकभावोपादनं यया लीलाया क्रियते सा निरोधशब्दवाच्ये-  
त्यर्थः । अथ प्रकरणार्थरूपं नमस्यन्ति चतुर्भिरिति । दशमस्कन्धे पञ्चप्रकरणानि  
सन्तीति पञ्चधा प्रकरणार्थरूपो मम हृदये यो विराजते तं नमामीति सम्बन्धः । पञ्च-  
रूपत्वं प्रकटयति । अयं चतुर्भिरध्यायैः । द्वितीयं प्रमाणप्रमेयसाधनफलमकैश्चतुर्भिः  
प्रकरणैः । तथैव तृतीयम् । चतुर्थं त्रिभिः प्रकरणैः । पञ्चमं षड्भिरध्यायैः । एवं पञ्चधा  
यो विराजत इति सम्बन्धः । पूर्वोत्तरेति । अशरीरस्य विष्णोः पुरुषशरीरस्वीकारः सर्गः,  
पुरपात् प्रदादोनामुपत्तिरिसर्गः, उपज्ञानां तत्तन्मर्यादया स्थापनं स्थानम्, स्थितानामभि-  
वृद्धिः पोषणमिति प्रकारक कार्यकारणभावः । प्रकृते च पूर्वस्कन्धे भक्तानां निरूपणात् तेषां  
चित्तवृत्तिनिरोधे कथ्यमाने स तिष्ठति, अन्यथा मुक्तानामाश्रयत्वेनाश्रयनिरूपणान्मुक्ति-  
मनिरूप्य तन्निरूपणमशक्यमिति तदसंगतं स्यात्, निरोधः प्रलयत्वेन तेऽभिमत इति  
मुक्त्यनन्तरं तन्निरूपणे मुक्तानां प्रत्य इति संगतिर्भवेत्, सा चायुक्ता, अनेवंकथने  
कार्यकारणभावशक्तिसिद्ध्यर्थः । आद्यन्तयोरिति । प्रकरणयोरिति शेषः । तत्र दुष्टमारणा-  
भावालक्षणाख्याप्रवेश इत्यस्यापकं लक्षणमिति भावः । मुक्तावपीति । स्कन्धान्तरे तन्निरूप-  
णादतिव्यापकं तदिति भावः । एवं सति तस्या लीलाया दशविधलीलामध्यपातिवाभावेन  
भागवतेऽप्रवेशः । अथ महिलतया प्रवेशो वाच्यस्तदा 'दशविधलीलाभ्यो भिन्नावेन भागव-  
तमध्यपातिवेन चैकादशी सा भवेदित्याहुः लीलाधिक्यमिति । नवलक्षणज्ञानं द्वाध-  
यज्ञाने कारणम् । तथा सति तयोन्मथा'वह्मनिधेयाहुः कार्येत्यादि । 'दशमस्य विशुद्धचर्ये  
नवानामिह लक्षण'मि मुपक्रान्त वात्तेभ्यः पूर्वमाश्रयोक्तौ तस्यागद्य भवेदित्याहुः मक्का-  
न्तेति । अस्मेति । तेषां भक्तवैष्यधिकारिवात् केवलमकाया मूमेसधिक्यं तदपेक्षयेति

१. श्रीमदधिपथ्य श्रीचीनमेक धीशुचरणधीहरणाक्षरलिखितगुणपुस्तकं प्राप्तम् । उपरिस्था  
मुद्रितपत्रः केचित् वर्षान्तेऽनुशयनशब्दस्यार्थः भावना अपि गन्तीति नः प्रतिभाति । ते च  
धीशुचरणार्थेव पञ्चाहं संख्यां लुपितमुमीयते, परन्तु बहुतरं केतवध्रमा मूलपत्राय विहृता  
अपि दृश्यन्ते, तत्र न एवास्तेषां इति । वर्षान्ते मूलपत्र एव शोधितम् । ते च विद्यमानासु  
दृष्टशीघ्रिणीपुराणेषु दृश्यन्ते । तस्या मूलस्य एव पाठस्तत्रासममिरादना । श्रीहरणाक्षरलिखि-  
तमेतन्मूलपुस्तकमेव धीशुचरणमकरणं सप्तमस्य श्रीप्रधाने पण्डितेनरवेनोपस्थापिते । अतो मुद्रित-  
पुराणपत्राविवन्त्याश्च श्रीमदधुचरणार्थेऽस्य इति गुणं निश्चेयते । वर्षान्ते टिप्पण्यां शोध  
श्रीमद्विष्णुनामस्यार्थे इति दृश्यते, वर्षान्ते पाठस्य शोधना इत्यतः पाठ्यद्वारे विवेकं कर्तव्य  
इति । तत्र तत्र स्थानेषु मूलपुराणपत्राय टिप्पणे मू पा इत्यनेन निर्दिष्टा, यथा—

नमो भगवते वासुदेवाय ।

भावः । अन्यसंश्रय इति । भक्तेष्वेवाविश्य सेवितवन्तो, न स्वातन्त्र्येणेत्यर्थः । यद्वा प्रभोराविर्भावस्य स्वस्यापीष्टत्वेऽपि न स्वयं विज्ञापयितुं शक्तास्तादृगायमावात्, किन्तु तादृशीं भुवमप्रे कृत्वेत्यर्थः । प्रद्युम्न इति । अत्र निबन्धानुरोधादयं क्रमो न विवक्षित इति ज्ञेयम् । हेतोर्बैविध्ये तात्पर्यमाहुः गुणा इति । सत्त्वादय इत्यर्थः । तद्वत्तम् । भक्तागतमित्यर्थः । द्वादशभिः प्रश्ने हेतुमाहुः गुणदोषग इति । षड्गुणा लोके दोषत्वेन प्रसिद्धा धर्माश्च षड् देशान्तरगता गर्भमातुलमारणादयः । उभयविषयकत्वात्तस्य तथात्वमित्यर्थः । गुणवाक्यसाम्यं दोषवाक्यानामयुक्तमित्याशङ्क्याहुः समत इति । यथा गुणा उत्तमास्तथा लोके दोषा अप्युक्तः इत्युभयोः साम्येन राजा प्रश्नः कृत इति तथेत्यर्थः । समत इति भागप्रधानः ।

१०-१-३ अग्रिमप्रयोजनार्थमिति । अनवतारसामयिकजीवोद्धारार्थमित्यर्थः ।

श्रवणानन्दत्वेनेति गानतापर्यम् । अनिवार्या इति । भगवद्विषयकत्वेन निवारयितुमयोग्या कामादय इत्यर्थः । तथापि श्रवणस्येति । आद्या प्रवृ-

१०-१-४ त्तिर्विषयत्वेनैवेति तथा प्रवृत्तस्याखिलपुरुषार्थसाधकेऽर्थे प्रवृत्तिप्रयोजकं विषयात्तरसमानधर्मवत्त्वं जघन्यमेवेति तथोक्तम् । अनिर्वर्त्यदोषेण चेति । सहजानुरत्वेनेत्यर्थः । वैराग्यजनकस्येति । गुणानुवादे वैराग्यजनकस्येत्यर्थः । दैत्यानां मुक्तिस्वरूपमाहुः अपुनरावृत्तीति ।

पुण्यद्वारमात्रतामिति । अग्रे हि भगवान् साक्षादेव भक्तदुःखं निगारितवान् तु केनचिद् द्वारेणेत्युच्यते । तेन तच्चरितेऽपि साक्षात्पुरुषार्थसाधकञ्च, न तु

१०-१-५ पुण्यद्वारेति ज्ञापितं भविष्यतीति तथेत्यर्थः । क्षेत्रं पाण्डो, बीजिनो धर्म-  
न्दादयः । एकस्वामिकक्षेत्रजत्वेन पञ्चापि । एकक्षेत्रजत्वेन तु त्रय एव पितामहा भवन्ति । स्वधर्मस्याजनसामर्थ्यमपीति । भगवद्विद्विनकरणं तद् देवव्रतं, तद्विरुद्धं तद् दैत्य-  
व्रतम् । तथाच देवव्रते भीष्मे तिमिद्गलवं दैत्यव्रतं कौरवैः संपादितमिति तेषां कौरवाणां तथासामर्थ्यं जातमित्यर्थः । इदमतितामर्थ्यमिति भावः । सैन्यसागरपद्मापर्यमाहुः  
चदिःस्थितमपीति । सैन्यस्था होतस्ततः स्वसेनाबाह्वं स्थितं मारयन्ति, न तु स्वसेनाम् । समुद्रस्थास्तु स्ववृन्दमन्यस्थमपि । इह च उभयरूपत्वमुक्तम् । तेनोक्तकैमुक्तिफन्यायमूच-  
नाय सैन्यत्वं समुद्रत्वं चोक्तमित्यर्थः । पोतमपि मिलन्तीति साधनघातकञ्चम् । चेत-  
नेति । जलान्मकः समुद्रः स स्वयं न मारकोऽचेतनत्वात्, किन्तु तत्तथाश्चेतनाः । इह समुद्रस्यैव चेतनत्वात् स्वस्वरूपेणैवायनाशकत्वं ज्ञाप्यत इत्यर्थः । प्लवःकोकितापर्यमाहुः

भगवत् इत्यादिना । प्लवा हि समुद्रात् स्वप्तरस्तस्वरूपान त पाती च । स्वाश्रयणमात्रेण तारको, न तु मकरादिनिवारणे स्वक्रियायान्, एवं भगवानपि पाण्डुरसैन्यमशेष रक्षितुं नोयत । तदा बहदरूपः स्यात् । किं तु पाण्डवान् रक्षितुम् । अतोऽल्परूपः वमयुद्धच-मानत्वात्तदनन्तं पौति वम् । 'पितामहा म' इति श्लोकविवरणे तथापि सम्यगित्यादि । उक्तसागर व सपदमर्जुनित्येतावतैव चारितार्थ्यं प्रभो प्लव वनिरूपेण तत्तरणोक्तिश्च निरर्था । व सपदे मज्जनासंभवेन प्लवानपेक्षणादित एव तरणस्याप्यसंभवादुल्लङ्घनस्यैव तत्र संभवादि याशङ्क्य तत्तात्पर्यमाहुः । तथापीति । व सपदे तासामेव मज्जनसम्भवात् प्लवतर-णोक्त्या तेषां तथात्व ज्ञाप्यत इत्यर्थः । तत्र हेतु सम्यगित्यादि । तत्रापि हेतु स्वदृष्ट्येति । स्वसाम्येनेत्यर्थः । लौकिकदृष्ट्येति वा । भगवत्त्वेन भगवति ज्ञाने व सपदे मज्जनसंभवात् न स्यादित्याहुः भगवद्भाव इति । ब्रह्माक्षदर्शन उत्तराग्रच्छरणगमनमेव स्यात्, न शस्त्रग्रहणम् । तदा चक्रेण प्रभुणा चेन्न रक्षिताः स्युन्मदा स्वसामर्थ्यस्याप्रयो-जकत्वाद् नाश एव स्यात् । इदमेव मज्जनरूपम् । स्वसामर्थ्येनामार्मकं जय इयमिमानेन हि तदा शस्त्रग्रहणम् । एव सति पूर्वमपि प्रभुणैव रक्षितं वेन तदुपकारो जानान्माहात्म्या-ज्ञानाच्च क्षुद्राद्यमेव तेषु पिपीलिकाऽप्यम् ।

दौर्गन्धैस्तस्य विवरणे अर्जुनस्येत्यादि । सर्वात्मना गर्भदाहे गोप्यस्याभावाद्

गोपनासम्भव इति गोप्यमशमाहुः अर्जुनस्येत्यादिना । स्थूलाशो दग्धेऽप्युक्त-

१०१६

बीजत्वाशामको धर्मस्तु वैष्णवाशत्वात् स्थित एवेति दग्धानप्यशान् स्वसा-

मर्थ्येन दग्धान् भाषितवानिति तैः सहभूतं बीजभाष जुगोपेत्यर्थः । योगविभागादिति ।

'जनपदशब्दात् क्षत्रियादजि'ति सूत्रप्रामाण्यप्रत्ययस्य लोपस्तु 'जनपदे लुवि'ति सूत्रेण भवति,

इह कुरशब्दस्य जनपदावाचित्वेजो लोपाम्भवादेवं प्रयोगासम्भव इत्याशङ्क्य तत्संभव-

प्रकाशमाहुः योगविभागादिति । जनपदशब्दे विभक्ते कृते, लुवि येताव मात्रं सूत्रमिति

जनपदावाचि वेऽपि तत्प्रत्ययलोपात्तथा शब्दसिद्धिरित्यर्थः । अन्यथा प्रतीतैरिति ।

पूर्वं दग्धत्वेन प्रतीतानामदग्धत्वेन प्रतीतिरन्यथाप्रतीतिः । धर्मरक्षार्थ इति । वेद-

मन्त्रेणाधिष्ठापितरत्नरूपदेवता हि ब्रह्मात्मन् । तत्कायस्य भगवता प्रतिबन्धे भगवती वेद-

मार्गैरङ्ग उलक्षणो धर्मो गच्छेदिति तथा । एतेनादाहेऽपि सामर्थ्यं प्रभो सूचितम् । मोक्ष

इति । वेदमन्त्राधिष्ठाता देवता हि स्वकार्यं कृत्वा निवर्तते । तदकरणे तदनिवृत्त्या मोक्ष-

प्रतिबन्ध स्या मर्यादामार्ग इति तदभावार्थं तथेत्यर्थः । तत्त्वसहितमिति । 'तेजस्तरवं सुदर्शन'मिति वाक्यादिति भावः । इह चक्रपदं भगवति स्थिताना सर्वेषां सत्त्वानामुपलक्ष-

कम् । तामि तु 'द्वादशस्कन्धे, 'अथेममर्थं पृच्छाम' इत्युपक्रम्य, 'तान्त्रिकाः परिचर्यायां केवलस्य श्रियः पतेः । अङ्गोपाङ्गायुषाकल्पं कल्पयन्ति यथा च यै'रिति शौनकेन पृष्टः सूतो 'नमस्कृत्य गुरुन् वश्ये विभूतीर्वैष्णवीरपी'त्युपक्रम्य <sup>१</sup>अङ्गादीनि पूजायां येन रूपेण ध्याय-  
न्त्याचार्यास्तानि रूपाण्यवदत् । तथाच ध्यानार्थमेव तथा प्रदर्शनमिति साधूक्तं उपकार  
इति । रक्षार्थं चक्रोक्तावप्रमोक्षया विरोधः स्यात् <sup>२</sup>तूकरीत्याहुंरत एवेति । काल-  
निग्रहार्थं वेति । चक्रं मारकत्वेन कालरूपम् । तद् भूत्वा तिष्ठतीति तत्र स्वकार्यकरणक्षमं  
भवतीति तथा । चक्रपदोपादानतात्पर्यान्तरमाहुः अत एवेति । दग्धस्यापि पूर्वभावसम्पा-  
दनेन जीवितसम्पादनमनुभावः । तादृशो भगवान् पूर्णं गर्भं प्रयोजनाभावात्ततो निवृत्त इति  
सोऽनुभावोऽपि निवृत्तः; अन्यथा भगवता रक्षित इति कालदेरपि भयाभावादयं देहो नित्य  
एव स्यात् । तथाच चक्रं भ्रमणशीलमिति व्याघुट्य म परिप्तो भ्रमणं कृतवदिति कालाधी-  
नत्वं सम्पन्नमितीदानीं न जीवनसम्पत्तिरित्यर्थः । -

वीर्याणीत्यत्र अनेनेत्यादि । वारद्वयं वीर्यप्रभृत्कथनेनेत्यर्थः । यदुवंशे वंशसंबन्धि-

कार्यकरणार्थं प्रबुध्नांशेनावतीर्य वीर्याणि कृतवानिभमल्लकंममागधादिवधरू-

१०-१-७.

पाणि प्रवयसामपि यौवनं यदूनां द्वारकानयनवैदर्भीहरणादिरूपाणि चेति  
'तत्रांशेनावतीर्यस्ये'त्यनेनावताररूप निरूपितम् । 'वीर्याणि तस्ये'त्यनेनोक्तरूपद्वयमुक्तफल-  
दाने वाशीवत् करणभूतं यस्य तन्मूलभूतं रूप निरूपितम् । अखिलदेहभाजामिति पदादेत-  
दवतारात् पूर्वमपि तेषामुक्तफलदानोक्तेस्तथात्वं ज्ञायते । एवं सत्यवतारकार्यस्य मूलरूप-  
कार्यस्यापि करणादुभयरूपत्वमस्मिन्नवतारे जाप्यत इत्यर्थः । तेन वीर्यबहुत्वसम्भावनास्तीति  
तत्प्रश्न इति भावः । अत्रैतदवतारवीर्यं पृच्छंस्त कर्तुर्यन्मूलरूपत्वमुक्तवान् <sup>३</sup>तेनास्यैवावतारस्य  
मूलरूपवोक्तया माहात्म्यमेवोक्तवानित्याशयेन पश्चान्तरगाहुः इदमेवेत्यादिना । आत्मत्वेन  
मृत्युदानमनुपपन्नमित्याशङ्क्य समादधते निमित्तवशादिति । देहभाक्वोक्तितात्पर्योक्ति-  
रियम् । 'परामिध्यानात् तिरोद्धितं ततो ह्यस्य बन्धविपर्यया'विति तत्त्वमूत्रात् । 'स नैव  
रेमे, तस्मादेकाकी न रमते, स द्वितीयमैच्छ'दित्यादिश्रुतिभ्यश्च जीवानां देहसम्बन्धः  
स्वकीडार्थमेव भगवता कृत इति कीदृशं निमित्तं, तद्वशात्तथेत्यर्थः । भगवद्दधानरूपा-  
णीति । आन्तरत्वादिति भावः । अत कथमपीति । उतेति पदादन्तर्मुखेभ्यो रूपद्वये-

१. द्वादशे स्कन्धे म. पा. २. अङ्गादीन् म. पा. ३. तूकरीत्यामित्याहुंरत म. पा.

४. पूर्वभाव इति मूलस्य. पाठः. आविर्भाविति पाठ-वनिष्टः ।

५. पुण्यकालरूपात्मकम् ।

६. शान्तोऽपि मृत्युमृत्योः इति टीका वर्तते.

७. रूपावमुक्तम् म. पा. ।

नाप्यपृतदानम् । विषयक्षे भजनोपयोगिवेन तथाऽत्रम् । ब्रह्मादिपक्षे भगवन्जीहोपयोगि-  
त्वेन विभूतिरूपत्वेन च जानात्तथाऽत्रम् । बहिर्मुखेभ्यस्तथा च स्पष्टम् ।

क वासमित्यत्र । अथवेत्यादि । अनुनापि, 'वयं गोवृत्तयोऽनिशं, ध्रुवता मे  
पितरित्यादिवचनानामश्रवणादमुदेवपुत्रत्वेन यादवत्वेन जानादेवमपि कथनं  
१० १-२ सम्मायते इत्याशयेनेदमुक्तम् ।

देहं मानुषमित्यत्र । तत्रैवोक्तमिति । तत्रैव वृष्णिमानुषदेह एवाश्रयणमत्रोक्त-  
मित्यर्थः । तेषु सर्वेषु भूभाराजपृतनानिरसनसामर्थ्याय भगवानाविष्टस्तिष्ठ-  
१०-१-११ तीति तथा । 'वृष्णिभिः सह संभवहारे क्रियमाणे वृष्णिदेहेन्द्राश्रयणसंभ-  
वादपि तथा । एतज्जापनापैवाद्यधरण उक्त । अन्यथा तं विनापि प्रश्नमप्येतत् न  
वदेत् । एव सति, 'वृष्णिभि सह देहं मानुषमाश्रय कति वर्षाणि यदुपुर्यामवासी'दिति  
सम्बन्धो ज्ञेयः । अत एवाप्रे प्रमुखस्यति, 'नैवान्यतः परिभवोऽस्य भवेत् कथञ्चि'दित्यत्र  
हेतुभूतं विशेषणं मसंश्रयस्येति ।

उद्धारविषयनिर्द्धारमाहुः ये भक्ता इति । शास्त्रोपसाधनरहितानामित्यर्थः । ननु  
ससाधनानामपि कथं न विषयत्वमित्याशङ्क्य तत्र बाधक्रमाहु येणामिति ।  
१० १-१७ किञ्च, एतेषा निरोधपदार्थोऽपि पूर्वस्माद्विलक्षणोऽतोपि न विषयत्वमित्याहुः  
संसारेति । अत्र ससाधनेष्वित्यर्थः । निरूप्यते । त्वयेति शेषः । तथाच संसारस्याविद्या-  
कार्यत्वेन तन्निवृत्तेश्च ज्ञानैकसाध्यत्वेन तद्रूप एव निरोधस्तेषां वाच्य इत्याह अत इति ।  
तथाच बह्वेव द्वैलक्षण्यमिति भावः । किञ्च । भक्तानां संसारो लीलोपयोगिवेन सुखरूप  
स्तेषां तु दुःखरूप इतीतोपि तद्वैलक्षण्यमित्याहु दुःखेति । प्रासङ्गिकमुक्तत्वा पूर्वोक्तमुप  
संहरन्ति एवमिति । एकं न साधनानां मग्नत्वात्तिलक्षणमित्यर्थः । ननु भगवत्कृतनिरोधो  
न शाल्वैर्जनयितुं शक्य इति पूर्वोक्तशेषभावामम्भवात् ससाधनानामपि विषयत्वं वक्तुं  
युक्तम् । अत एव, 'तथा परमहंसानां मुनीनाममलानाम् । भक्तियोगवित्तानां कथं  
परममहिम्नय इति पृथग्वचनमपि गीयत इत्याशयेन पश्चात्तरमाहुः द्वय चेति । उभयो  
निरोधस्यैकरूपत्वेनोक्तद्वैलक्षण्यमात्रात्तत्वेत्यर्थः । एवंप्रकारेण लीलाकरणे कथने च हेतु  
माहुः साङ्गस्येति । निरोधस्येति शेषः । अत्रोपपत्तिमाहु तत इति । यतश्चिद्विहितनिरोध  
मवतीर्य स्वयं कृतगानतो हेतोरायं स्कन्धो दशमत्वेन मुख्य इत्यर्थः । अन्यथाऽनवतीर्य-  
वाम्बरीपादेरिवात्रापि भक्तदुःखनिवारणोक्तौ भक्तकथैवोक्ता भवतीति ईशानुक्तधैवेयमपि

१. 'वृष्णिभि सह... प्रभवदपि तथा' इति हस्ताक्षरपृष्ठेषु न वर्तते, पद्यात् प्रसङ्गकार-  
लिखितमिति प्रतिभाति ।

भवेदित्यस्य स्कन्धस्य दशमत्वं न स्यादिति भावः । अङ्गमाहुः अवतार इति । येन विना यन्न सम्भवति तत्तदङ्गमत्रोच्यते । तथाचानाविर्भावे निरोधपदार्थ एव न स्यादिति भावः । यद्वा, यत् ससारमवदुस्त्रयावृत्तिरेव निरोधप्रयोजनमतो निरन्तरं भगवत्स्मरणात्मको निरोधो दैवानुरसाधारणो निरूप्यत इत्याहुः ससारंति । स्मृतिश्च क्वचित् स्नेहात् क्वचित् द्वेषादिनेति परं विशेषः । एक पूर्वोक्तमित्यर्थः । अथवा यतो 'लीलानुयोगिससारवर्ता' 'संस्मृतिरपि दुस्वरूपातोधिकारिभेदेन विरोधाभावाद् दुस्खनिवृत्तिः संसारनिवृत्तिश्चेति द्वयमपि फलमित्युक्तमित्याहुः दुस्वरूपा च संसृतिः, द्वयं वा न विरुध्यत इति । एवमनुक्ती दुःस्वरूपेयाद्यनर्थकं स्यात्, केपाश्चिद्वक्तानां दुस्खमेव निवारितम् । अहम्मात्मकः संसारस्तु लीलोपयोगिवेन स्थापित एव । केपाश्चिद्वक्तानामन्येषां च ससारोऽपि नाशितः । तेन द्वयमपि फलमित्यर्थः । न-वाधिदैविकप्रवर्तनं विना वाण्युद्गमासम्भवे भक्त्यदुस्खहेतुवाणीं स कथं प्रवर्तितवानित्याशङ्क्य तत्तात्पर्यमाहुः सर्वमुक्त्यर्थमिति । हर्षाविर्भाव विना सा न भवतीति स्वयं तं कर्तुमशक्तस्तद्देहेतुं चक्र इत्यर्थः । तदेनुगुणदेवतायास्तदुत्कर्षमसहमानाया इतिरूपेऽग्रिमप्रश्ने तपदाभ्यां कम एवोक्त इति ज्ञेयम् । मुक्तिहेतुवेन तदनुगुणत्वम् । भगवन्मातृदास्य दैवपक्षे परमो कर्षः । अयं चासुर इत्यसहमानत्वम् । एवमविरोधः पूर्णपरयोः । कालो ह्यत्र प्रतिबध्नी जात इत्यत्रापि अत्रपदस्य दैवानुगुणावेकसस्येत्यर्थो ज्ञेयः । तथा सति मातुर्दुस्त्रासम्भवेन मातृत्वमेव न स्यादिति भावः । अतस्तेऽप्यन्त इति । भीष्मादय इत्यर्थः । तद्धर्मा इति । वृषधर्मा इत्यर्थः ।

वासुदेवकलानन्त इत्यस्य विवरणे । तदाविष्टस्तस्मिन् सङ्कर्षणे आविष्ट इत्यर्थः ।

अत्र पूर्वं शय्यारूपे सङ्कर्षणे शयानस्यावतारदशापन्ने तस्मिन्नावेशरूपा स्थितिः

१० १ २४ रनुशयनं भवति । तथाचानुशयनस्यैव स्कन्धार्थेवाद् बलदेवाविष्टवासुदेव-

कलाया एव लीलास्कन्धार्थः स्यादित्यत आह अत इति । यत् शयानस्यावेगोऽतो हेतोर्विष्णो सात्त्विककल्पाधिष्ठातुरेव बलभद्रेण कृतवानुशयनमुच्यते, नात्मनः पुरषोत्तमस्य नैत्यर्थः । 'निराधोऽस्यानुशयनमात्मनः' इति मूलवाक्यादिति भावः । तेन नोक्तदूषणमिति भावः । तर्हि बलदेव एव निरूपणे किं तात्पर्यं तदाह एकवदिति । पूर्वोक्तवासुदेवस्याशब्दादंशाशिनोश्च तादात्म्येनाभेदादेकवदेव प्रोच्यते । तेन तत्रापि तथा निरूपणमित्यर्थः । अतस्तच्चरित्रमपि मूलरूपचरित्रमेवेति भावः । न-वेवं लोके न प्रतीयत इत्यत आह कृष्ण इति । यथाशब्देनैक्येपि स्वरूपे द्वैविध्यप्रतीतिस्तथा चरित्रेपीत्यर्थः । अत एव यथा चतुर्व्यूहरूपेण प्राकट्य मथुराया, पुरुषोत्तमस्य व्रजे तथैवापीयाद् देवक्यामिति ।

१ सत्यं-मू ५ । २ लीलानुयोगिससारवर्तामिति मूलपुस्तके न वर्तते । ३ यथा चतुर्व्यूहरूपेण

सह प्राकट्य पुरुषोत्तमस्य, तथा व्रजे बलभद्रेपि वासुदेवावेशेन सह प्राकट्यमित्यर्थः । ४ व्यूहरूपेणेत्यर्थः ।

शूरसेनो यदुपतिरित्यत्र । ननु मातृचरणानां दुःखजापणोपायमात्रं ह्यत्र वाच्यम् ।

१०१२७ तत्तु विवाहं कृत्वा गृहगमनसमये तथाकाशवाण्यभूदित्येतावतैवोक्तं भव-  
तीति देशकालावस्थादिभिः सर्गोत्कर्षवर्णनं यथमित्याशङ्क्य तत्तात्पर्यमाहुः

सर्वोत्कर्षे त्वित्यनेन । भगवदाविर्भावस्थानमिति । यथा वसुदेवजन्मसमय आनका  
दुन्दुभयश्च नेदुरिति सर्वत उत्कर्षो लोके जातस्तथा स्त्रिया भर्तृगृह एव पुत्रजन्म  
भवति । तत्र विवाहो निमित्तमिति त कृत्वा तद्गृहगमनसमये मातुः सर्वोत्कर्षे भगवता  
सम्पादिते सति यत् दुःखमुपस्थितं तत् स्वल्पके निमित्ते शीघ्रमनायासेन भगवता निरसितुं  
योग्ये सति भवतीति भगवन्मार्गे शास्त्रे निरूपितमित्यत्रापि न काचिच्चिन्तेति ज्ञापनाय  
तद्वर्णनमित्यर्थः । सुष्ठु अपरुमत्तिसूक्ष्मं दुर्ज्ञेयमिति यावत् । तादृशे निमित्ते सतीत्यर्थः ।  
भक्तदुःखं विना भगवदाविर्भावो न भवतीति तदर्थं तत्कथनमित्यपि तात्पर्यं ज्ञेयम् ।  
देशतः कालतः इत्यादि । सत्तैव सुखदा इत्युक्तं एतस्य द्वयोर्वापि मुखद्वयं सम्भ्रम-  
तीति नाय नियम इत्याशङ्क्य निमित्तानां तावद्रूपं वाच्येति बोधयितुं तात्पर्येवोक्तानि,  
देशतः इत्यादिना । अथवा, सार्वविभक्तिरुन्तसिलिति केचिदिति वाक्यादत्र प्रथमातस्त-  
सिलिति ज्ञेयम् ।

तस्या तु कर्हिचिदित्यस्य विवरणे सर्वानियायाचरुर्षेत्सन्तम् । पूर्वसाभिध्ये  
सति भक्तदुःखभावे स्वावतारो न सम्भवतीति तदर्थं तत्साजिभ्यः दूरीकृत-  
वान् । अग्रे च तत्प्रयोजनाभावात् स्वस्मिन्नेव लीनं कृतवानित्यर्थः ।

१०१२९

पथि प्रग्रहिणमि यत्र । अनेनाधिपैतिकः काल इति । भगवत्प्रादुर्भा-  
वेतुर्भक्तिमार्गोऽयं विवाहश्चेत्युभयोः साम्यादेतत्सम्बन्धिमार्गे कालवृत्तप्रति-

१०१३४

बन्धकथनेन भक्तिमार्गोऽपि तथा व ज्ञायत इत्याशयेनेदमुक्तम् । एवं सय-  
स्मिन् मार्गे भगवत्प्रापकमार्ग इत्यर्थो ज्ञेयः ।

खड्गपाणिः कचेऽग्रहीदित्यत्र । कचेषु किञ्चिदित्यादि । ग्रहणक्रियाकर्म-  
त्वेपि कचानां कर्तृग्रहणक्रियेऽपि तत्तत्प्रवृत्त्याभावात्तथात्वज्ञापनाय सप्तश्रुता,  
१०१३५ न द्वितीयेत्यर्थः ।

दृष्ट्वा समत्वंमित्यत्र । अनेन पञ्चवर्षिक इत्यादि । अत्रायं भावः । अग्रे

१०१५९

निगडनिग्रहान्तरमेव, जातं जातमहन्निति वक्ष्यमाणत्वात् समर्पणान्तर-  
ममारणं तन्नोचितमिति मरुग नारदेन तथा कथनादेतदनुपपदमेव तत्कथन-  
मिति ज्ञायते । तथाच निग्रहे गर्भासंभव इति । अत एव, जातं जातमिति न कालभद-  
ज्ञापकमित्यपे वक्ष्यते । भगवत्स्वलोकिनी रीतिरिति नानुपपत्तिः ।

इति प्रथमाध्यायः ।

द्वितीयाध्यायाथोक्ती कृष्णोद्यम इत्यादि । भगवदुद्यमे हेतुमाहु महत्त्वेति ।

हेतोरिति शेष । अत एव तावन्तमपि विलम्बमसहिष्णुर्गर्भेन र्पणमाज्ञपयान् ।

१०-२०.

न ह्येवमन्यत्रेति भावः । अथवाग्न्येभ्योऽवतारेभ्योऽत्र महत्तज्ज्ञापनाय माया-  
ज्ञापनवसुदेवादिमनःप्रवेशलक्षणः स उच्यत इत्यर्थः । अथवा महत्त्वं पुरुषोत्तमत्वं तज्ज्ञा-  
पनाय सद्विशेषणः स उच्यत इति सम्बन्धः । असाधारणात्वेनेतरेभ्यो व्यावर्तको घर्भो हि  
विशेषणम् । तदत्र मायाज्ञापनमेकम् । न हि ब्रह्मादिव्यामोहिका तामन्य आज्ञप्नुमर्हति,  
सान्नायीना वा भवति । वसुदेवदुरासदादिकं, देवक्या स्वहन्तृज्ञानेन्यासुरभावत्याजनं  
कंसस्य, ब्रह्मादिस्तुतिश्च ।

हतेष्वित्यस्याभासे देवक्या बन्धनावधीति । अत्रेदमाकृतम् । सप्तमे गर्भे

जाते नन्दाद्या ये व्रज इत्यादि नारदेनोक्तम् । तदा षट्पुत्रवृत्तिमातृवन्धनं

१०-२४.

च जातम् । तदत्र, हतेष्वित्येकेनानृद्य स गर्भो देवक्या हर्षशोकविवर्धनो  
बभूवेत्यर्थेन शीघ्रं भगवदुद्यमे हेतुरक्त । पूर्वं शोकवर्धनो नासीत् । हतेषु तेषु अयमपि  
तथा भविष्यतीति ज्ञानेन तथा बभूव । तथाचेदं सर्वं बन्धनान्तरं जातमिति तदेव पूर्वा-  
वधिर्घर्यस्य तादृश चरित्रमाहेत्यर्थः । अत एवाग्रे वक्ष्यन्ति 'षट्पुत्रवधात् पूर्वमेव संङ्कर्षणगर्भे'  
इति । 'असुरहमनं सङ्कर्षणगर्भविषयकं दुःखं च भगवच्चरित्रमेव । तर्हि हर्षवर्धनत्वमनुपपन्न-  
मित्याशङ्क्य तत्रोपपत्तिमाहुः स चार्धमित्यादिना । पुरुषोत्तमस्यैव पूर्णानन्दात्मात्तुर्मनसि  
तदागमने तत्रानन्दाविर्भाव एवाभूत्, परस्परं तादृशी नाभुन्निरोधवशादिति सरस्वती-  
दृष्टान्तेन वक्ष्यते । अस्यानन्दमयत्वेऽपि प्रभुसङ्गम एव पूर्णानन्दप्राकट्यकरणं भवतीति तथा ।

गच्छ देवीत्यत्र स्थावरान्नगरादिति । न गृणातीति नगरमत स्थावर-

१०-२६ तुल्यम् । अभिमानेन स्तब्ध एव तिष्ठतीति तथा ।

आविवेशेत्याद्याभासः<sup>३</sup> । अथाक्रोशानन्तरमिषादि । ननु मूल एतदानन्तर्य-

वाचकपदाभावात् स्वयं तत्कथनमनुपपन्नमिति भातीति चेन्नैवम् । भावानव-

१०-२९.

बोधात् । तथाहि । इह हि शीघ्रं स्वागमनार्थमेव गर्भरुर्पणाज्ञापनम् ।

तत्तु 'गां गता तत्तथाकरो'दित्येतावतैव निरूपितमभूत् । आक्रोशस्तु प्रकृतानुपपुक्त ।

एव सत्यपि 'गर्भे प्रणीत' इति श्लोककथनं यत्तद्भगवद्वाक्यस्थाथशब्दतात्पर्यकथनायेति  
ज्ञायते । अन्यथा 'तत् सन्निरूप्य रोहिण्या उदरे सन्निवेशये'त्युक्ते प्रयोजनाकाङ्क्षायामहं

१ आसुर मृ. पा ।

२ परस्य परम् मृ. पा ।

३ आविवेशेत्यस्यानाम मृ. पा. ।

देवक्या. पुत्रतां प्राप्स्यामीत्येतावतैव चारिताध्यादथशब्दं न वदेत् । एवं सति यस्मा-  
दानन्तर्गते प्रभुबुद्धिस्थं स पदार्थो 'गर्भं प्रणीत' इति श्लोकेन विवृतः श्रीशुकेन । आचार्यै-  
रपि तमेवाथशब्दं प्रतीकत्वेनोक्तत्वा, गर्भं इति श्लोकोक्ततात्पर्यमात्रोक्तानन्तरमित्यादिनानु-  
दितम् । अयमर्थो भगवतोऽयन्तं गोपनीय इति तत्सम्पत्तिर्लोकानामन्यथाज्ञानोक्त्या तत्  
एव तदज्ञानसूचनेन च ज्ञापितेति सर्वमनवयम् ।

पुरुषोत्तमस्तु नन्दगृह एवेत्यादि, भवती यन्तम् । अत्रायं भावः । उक्त-  
वाक्यानुरोधानन्दगेहे पुरुषोत्तमाविर्भावोऽवश्यमङ्गीकार्यः । एवं सति 'सुते यशोदाशयने  
निधायै'त्यग्निमवाक्यं चानुपपन्नं भवति । तत्र स्वरूपद्वयदर्शनप्रमत्तात् । आगतस्य तिरोधानं  
न वक्तुं शक्यम्, आगमनवैयर्थ्यापातात् । 'प्रागयं वसुदेवस्ये'तिवाक्यविरोधश्चेति उभयतः-  
पाशाञ्जलिचेन । अत्र ब्रूम । नन्दगेहे प्रादुर्भूतस्यैव पुरुषोत्तमस्य सर्वतःपाणिपादा-  
न्तत्वेन तदा 'कार्यमस्तीति वसुदेवगृहे प्रादुर्भाव इति ज्ञायते । स एव 'वसूव प्राकृतः  
शिशु'रित्यनेन उक्तः । पूर्ववृत्तस्य तिरोधानेऽप्यग्निमकार्थार्थं स्वस्मिन्नेव स्थापितवान् । यतो  
मुक्तिभूभारहरणवशसम्बन्धित्वेनाविर्भावपित्रादिमुखदानवेदमार्गक्षानारदशापविमोक्तद्विजसंमा-  
ननादिकार्याणि वासुदेवादिमूर्तिनियतकारणकानि उक्तकार्याण्यग्रे स्पष्टानि । एतदेवोक्तम्  
एवं सति सर्वेषां चरित्राणामभिनिवेशो भवतीत्यनेन । अत्र श्रुतार्थापत्तिरेव मानमिति  
नानुपपत्तिः काचित् । रूपान्तरमिति । रूपान्तरत्वेन मानमित्यर्थः । तच्च मानुषत्वम् ।  
तथाच शुद्धे पुरुषोत्तमे एव तथा मानस्याग्रे वाच्यवान्मायानिरूपणेन तन्नियतकार्यविषय-  
स्याप्युत्पत्तिर्निरूपिता भवतीत्यर्थः ।

दधार सर्वात्मकमित्यस्य विवृतो वृद्धिराकाशस्येवेत्यारभ्य, भवतीत्य-

न्तम् । यथा यथा भिरयावावरणापसारणं तथा तथाकाशप्राकट्यं यथा, तथा  
१०-२-१७. यावद्यावन्मायारूपं येन प्रकाशणापसार्यते तावत्तापस्तेन प्रकारेण भगवत्स्वरूपं  
प्रपटं भवतीति त्रमेणैव गर्भलक्षणाविर्भावस्तेनेतरगर्भेभ्यो भगवद्गर्भसम्बन्धिन्यपि बुद्धिर्दे-  
वक्या अविलक्षणीयपन्ना भवति । एवमेव यावता अंशेनेतोपसारणं तावतांशेन यशोदागर्भं  
मायाप्रादुर्भाव इति यशोदाया अप्यविवृता बुद्धिस्तथेत्यर्थः । अन्यथा त्वलौकिकत्वेन पूर्वं  
तल्लक्षणाभावे पश्चात् प्राकट्ये च उभयोर्यशोदादेवक्योर्बुद्धिर्विवृता भवेत् । तथा सति लोला  
न सम्पद्येतेति तथैव ज्ञेयमिति भावः । साकारव्यापकव्रणण- स्तोकाकारमात्रावरणापसार-  
णेपसारितस्यापि तस्य तथाकारं वं लोकन्यायेन सिद्धम् । अत्रावरणस्य व्यापकत्वेनाविशोपाद्  
यशोदागर्भदेशेपि तत्प्राकट्ये नानुपपन्नं किञ्चिन् ।

सत्यव्रतमित्यस्य विवरणे अष्टविध भवतीत्यादि । अष्टविध व चाग्रे स्प-  
 १० २ २५ टीमविध्यति । यत् सत्यं तत् परमियादिवक्ष्यमाणश्रुत्यर्थनिरूपकमिति ज्ञे-  
 यम् । यद्वा सप्तोक्तमिति वाशब्द एवकारार्थो वाक्यालङ्कारे । श्रुताविव  
 स्तुतावप्येतयोरैक्यं प्रतिपादनीयमिति दिशन्ति एव सत्यन्वेत्यादिना । लोके हि व्रत  
 मृच्छमिति यदुक्तं तत्रोपपत्तिर्यस्यैवादिना उच्यते । तथाच लोके व्रतं सत्यं चेति द्विविधं  
 सत्यं निरूपितं भवति । मूले व्रतपदेनैतदुभयप्राप्तौ हेतुमाहुः उभयोः परत्वादिति ।  
 सत्यव्रतमित्यनेन सत्यं परमिति श्रुतिपदस्यार्थं उक्तो भवतीति भावः । तेन लोके सत्यं व्रतं  
 चेति द्वैविध्यम् । अग्रे परं सत्यमिति श्रुत्यर्थनिरूपकं सत्यपरमिति पदं व्याकुर्वन्ति<sup>१</sup> अतः  
 परमिति । अत्रापि लोके लौकिकं नियामकं वैदिकं द्वादशविधं चेति द्वैविध्यम् । भगवतो  
 व्रतं लोकानुसारेण देवहितकारिणो नियामकं चेति द्वैविध्यम् । त्रिसत्यमिति पदार्थं भूरादि-  
 त्रयं कायादित्रयं चेति द्वैविध्यम् । एवमष्टविधं सत्यस्य भगवतः कालरूपस्य<sup>२</sup> । यदि  
 सत्यरूपत्वं न स्यात्तदा लोके व्रतादिकं नियामकं च वैदिकं च द्वादशविधं भगवद्व्रतानि  
 च लोकानुसारादयश्च न स्युरित्युपपत्तिरूपवत् । व्रतं हि उपोषणादिरूपमहोरात्रादिसा-  
 ध्यम् । सत्यमपि तत्तैलादिष्वप्यदाहोऽयुक्तप्रापेऽपेनैव कालेनानिष्टमनुकटवेचिग्रे  
 त्यादि । अयत् स्पष्टम् । लौकिकमुक्तद्वादशविधं वैदिकं चेति द्विविधम् । भगवदीयं व्रतं  
 नियामकं चेति च द्विविधम् । लोका भूभुवः स्वर्लक्षणा । आमानः कायजीवपरमात्मानः ।  
 लोकाः फलरूपाः । इतरे त्वितराणि । इदं च द्विविधम् । एवमष्टविधं सत्यस्योक्तमेवेन ।  
 पदद्वये विधेयभेदेन द्वैविध्यम् । त्रयं च द्विविधम् । एवं चतुर्विधत्वम् । इतराविति ।  
 प्रमाणफललक्षणावर्थावित्यर्थः । आश्रन्तयोरिति । सत्यमिति यन्त्रिमेन पदेन फलम् ।  
 एतस्मादाद्येन, कृतसत्यनेत्रमित्यनेन प्रमाणमित्यर्थः । भगवत्स्वरूपज्ञानशक्तयोः फलत्वं प्रमा-  
 णत्वे प्रसिद्धे । अथवा सत्यस्य योनिमयनेन प्रमाणम् । सत्यस्य सत्यमित्यनेन फलम् ।  
 'मानाधीना मेयसिद्धि'रिति कारणात् तस्मात् मानमिति तथा । पूर्वमज्ञस्य ज्ञानेन विषयस्य  
 रूपमपि तदैव सिद्धं भूतमिति यतो मानम् । फलं विवृतावेन स्फुटं, सत्यं एवेत्यादिना ।  
 प्रमाणादिचतुरूपं भगवति प्रतिष्ठितं चेति पञ्चविधम् । पूर्वोक्तमष्टविधमेतत्पञ्चविधं चेति  
 त्रयोदशधा । अग्रे ज्ञानशक्तिद्वयं धर्मा चेति पाठशब्दाः ।

विमर्षी यस्य विवृता चराचरशब्देनेत्यादि । 'यस्य ब्रह्मं च क्षणं चोभे भवत  
 ओदन' इति श्रुत्यर्थनिर्णयं कुर्वन्, 'अत्ता चराचरप्रवृत्ता'दिति सूत्रे विषय-  
 १० २ २८ वाक्योक्तब्रह्मक्षेत्रे चराचरशब्देन व्यासोक्तमिति तथेति ज्ञेयम् ।

त्वत्पादपोतेनेत्यत्र भगवद्भावकेत्यादि । अक्षरपक्षेऽनुपपत्तिरियम् । भगवतः  
 पुत्रपरूपेणाविर्भावो ह्यक्षरस्य चरणरूपत्वम् । तदा भगवतैव तरणसम्भवे ता  
 १०२ २९. वन्मात्रस्य तथात्वमयुक्तम् । एतदेवेकं भगवती यादिना । न च तेन  
 पुत्रपरूपेणापि तसम्भव इत्याह समाधिकल्पितस्यैवेति ।

येन्येरविन्दाक्षेत्यत्र । सभ्यः वायुसञ्चारो नाटीशुद्ध्या भवतीति तदर्थमपेयपानादिकं  
 १० २-३१. यत्तदेव विकर्मेति ज्ञेयम् । एतदुक्तं विकर्मसहितमित्यनेन ।

शरीरिणां श्रेय इत्यत्र ते हि शरीराभिमानिन इत्यादि । वैदिकं कर्म  
 यथोक्तमेव वृत्तमदृष्टजनकम् । ज्ञानमपि तत्राङ्गम् । 'य एवं वेदे'ति वाक्ये-  
 १० २-३३ भ्यः । तथाच तदभावात्तथेति भावः । जट वादपि तथा च ज्ञेयम् ।

सत्त्वं न चेदित्यत्र उभयो साक्षात्कार इत्यादि । आत्मसाक्षात्कारस्य फल-  
 मध्यासनिवृत्तिः । द्वितीयस्याद्वैतभूतिः । वैदिकमार्गे हि प्रमेयं 'स हैतावा-  
 १० २-३४. नासे'ति श्रुतेर्ब्रह्मामकम् । अतस्तत्त्वेन स्फूर्तिः फलमिति भावः । इत्पद  
 'व्यतिरिक्तमिति । न चेदित्यत्र यदिपदं तद्व्यतिरिक्तमित्यर्थः । 'अज्ञानभिद्विज्ञानं  
 मार्जनमापेति न व्याख्यानमिति । क्रियापदस्य समानलक्षणेनैवान्वयनियमानामार्ज-  
 नमाप्नुयादिति भवेत् । 'स्वोक्ताशङ्काया अनिवृत्तेश्च स्वव्याख्यातशास्त्रार्थाप्राप्तेऽप्येति भावः ।

इति द्वितीयाध्यायः ।

तृतीयाध्याये प्रकरणार्थसंदर्भे अधिकारिणि काल इति । दक्षिणायनरू-  
 णपश्चान्निशीथादिदोषेषु सर्वकर्मणि निन्दितेषु ससु सर्वगुणोपेतत्वोक्तिर्मूलेऽ-  
 १० ३० नुपपन्ने याशङ्क्य तत्ता पर्यमाहुः अधिकारिणी यादिना । तथाप्यधिकं त-  
 त्रानुप्रविष्टं, न तु तद्गानि'रिति न्यायेनोक्तदोषानिवृत्तिस्तदवस्थैवेति चेत् । अत्र वदामः ।  
 नात्र पूर्वोक्ताधिभौतिककाले प्रादुर्भाव उच्यते, किन्त्वधुनैव लीलाविर्भावारम्भ इति लीला-  
 कालो योमे भगवदात्मकत्वेन वाच्यः स प्रादुर्भूत इति । एवमेव देशादिरपि । अत एवाथ-  
 शब्दो भिन्नप्रत्ययार्थक उक्तः । आधिभौतिकस्य तस्य जन्मनिमित्तत्वाभावाद् भौतिकस्याधि-  
 दानत्वेऽपि यथा वरदेयरात्रीणां तदा दिवापि प्रकटनं वृत्तमिति तत्रात्रीणां दिवारूपत्वमपीति  
 न वक्तुं शक्यम् । तथास्याधिभौतिकतद्रूपत्वं न वक्तुं शक्यम् । एतज्ज्ञापनायैव शुक्लैस्तथो-  
 क्तम् । अन्यथा पण्डते त्वदुक्तदूषणे स येन न वदेत् । यद्यप्याधिभौतिक उत्तरायणत्वादि-

विशिष्टेऽप्येतत्प्रकटनं सम्भवति, तथापि यदेतादृशे तस्मिन्तथा करणं तन्मर्यादामार्गात् पु-  
ष्टिमार्गोऽतिविलक्षणो बलिष्ठश्चेति ज्ञापनायेति जानीमः । अत एव सर्वदेवतासन्निध्यप्रयुक्त-  
सर्वगुणोपेतव्यावृत्त्यर्थं तदगमनानन्तरं भिन्नप्रक्रमेण इदमुक्तम् । असङ्कोचात् सर्वशब्देनै-  
श्वर्यादय उच्यन्ते । तेन भगवदामकत्वमुक्तं भवति । तेन लीलाकालत्वमायाति ।

मादुर्भावस्थले नैश्चिन्त्यं वाचि पूर्ववदति । वाचि उपनिषद्वायामित्यर्थः ।  
१०-३-८. 'यतो वाचो निर्वर्तन्ते अप्राप्य मनसा सह,' 'अदृश्यमग्राह्यं,' 'न तत्र सूर्यो  
भाति न चन्द्रतारकं नेमा दिशुतो भाति कुतोऽयमग्निः,' 'न चक्षुषा दृश्यते  
नोत् वाचे'त्यादिविरोधः प्राकट्यकथने आपतति । स च, 'कश्चिद्धीरः प्रयत्नात्मानमैक्षत्,'  
'ततस्तु तं पश्यति निष्कलं ध्यायमान' इत्यादिश्रुतिभिर्मगवदिच्छया भगवान् दृश्य., इ-  
न्द्रियसामर्थ्येनादृश्य इति श्रयोस्तात्पर्यनिरूपणेन निररयत इति प्राकट्यात् पूर्वमविरोधो  
यथा, तथा प्राकट्यानन्तरमपीति न काचिच्चिन्त्येत्यर्थः ।

तमद्भुतमित्यत्र । विशेषणसंख्यातात्पर्यं वदत आरम्भेकस्थद्वितीयश्लोकस्थविशेषण-  
संख्ययोः प्रत्येकसमुदायाम्नां तात्पर्यमाहुः दशलीलेत्यादिना । आरम्भ-  
१०-३-९. तत्संख्याभिप्रायोऽयम् । द्वितीयेन पदेन समुदिततत्तात्पर्यमुक्तम् । द्विगुण  
इति । मर्यादामार्गायैश्वर्यादिकं भूमाहरणवेदधर्मविहितमक्तिज्ञानादिप्रवर्तकमेकम् । ब्रह्म-  
मर्यादाया अपुल्लङ्घनं, दैत्यानामपि मुक्तिदानमदेयस्वरूपाभृतदानादौ पुष्टिमार्गायैश्वर्यादिकं  
हेतुः । एवं सयुग्मविधं प्रकटोक्तं प्रकट इति समुदिततत्तात्पर्यम् । एवमग्रेषु द्वेयम् ।  
भक्तानां दशप्राणादिरूपः । सर्वप्रकाशकः सूर्यो द्वादशमेति तथा । लीलासम्बन्धिपदार्था-  
नामनन्यप्रकाश्यत्वात् लीलाया कालातीतत्वेन तदवच्छेदो न सम्भवतीति द्वादशमासामको  
लीलाधारभूतो यः संवत्सरात्मकः कालस्तद्रूपोपि । ते'नैकहायनस्रैमासिकः कुमार' इत्याद्यु-  
क्तिर्न विरध्यते । लौकिकेन्द्रियाविषयचालीलायास्त-मप्यपातिभक्तानामेकादशेन्द्रियरूपस्त-  
त्रियामकश्चेति द्वादशमा । आमपदेन जीवपरमात्मानावुच्येते । कार्यं महत्त्वम् । भूता-  
न्येकविधानि । उभौ प्रकृतिपुरुषौ । त्रयो गुणाः । अन्यत् स्पष्टम् । एतेन लीलासम्बन्धि-  
पदार्थमृष्टेस्तत्परूपात्मकैवेति फलितम् । एवं तात्पर्यनिरूपणेऽपिदमेव मूलम् । अन्यथा  
प्राकृतसम्बन्धे ब्रह्मवानुपपत्तिरिति ।

न तु लोकवेदसिद्धमिति । यद्यपि साक्षात्त्वेन वेदे सिद्धं, तथापि यादृशं प्र-  
कटमधुना तत् सधैवेति तदभिप्रायेणैदमुक्तम् । तेन पूर्वेण न विरोधः ।

चतुर्भुजमित्यभ्याभासे चतुर्विधमपीति । प्रमाणप्रमेयसाधनफलरूपमपीत्यर्थः ।  
अत्रायं भावः । सम्पूर्णस्वरूपवर्जने ज्ञानेन्द्रियाणि कर्मेन्द्रियाणि च वाप्यानि । तत्र ज्ञाने-

न्द्रियेष्वीक्षणमेवोक्तम् । कर्मेन्द्रियेषु भुजा एवोक्ता । तेनैकैकैर्नैव पूर्णा ज्ञानशक्तिः क्रिया-  
 शक्तिश्च निरूपितेति ज्ञायते । एव सति कर्मेन्द्रियाणि निरूपयन् यद्भगवद्वैद्यार्थरूपं ज्ञानं  
 निरूपयति तेन जीवानामिव भगवतः कर्मेन्द्रियाणि न ज्ञानजनकानीति न, किन्तु स्वयं  
 चिद्रूपाणि पूर्णज्ञानजनकानि ज्ञापयति । चतुर्विधकार्यार्थमि यदिना चतुर्विधक्रियाशक्ति  
 विवरणम् । व्यूहकार्याग्रे चतुर्विधानि तानि । तेषां नियतकार्ये वात् । भगवद्भुजानां  
 क्रियाशक्तिरूपेण सर्वेषां क्रियायता मूलं वात् पृथिव्यादिचतुणमिव भूतेषु क्रियावत्त्वात्-  
 दाधिदैविकरूपं वमपोषाशयेन भूतं वमुक्तम् । तेन लीलामध्यपातिना तेषां प्रभुभुजरूपव-  
 मेव, न प्राकृतत्वमिति भावः । जराभुजस्वेदजाण्डजोद्भिज्जानि वा । तान्यप्युक्तरूपाणीति  
 ज्ञेयम् । पुरुषस्य द्विभुजं वमौ समिकमि यत्र द्विगुणपुरुषं वम । एतस्येव विवरणं, लौकिक  
 इत्यादि । सुखादिना जरायु धादिमारणं लौकिकसदृशम् । अयथभरस्यैव चमूमारणं का  
 सुखापक्षा रयान् । अवस्थासाधनविरुद्धकार्यकरणं पूतनाशकटादिमारणमलौकिकम् । घात  
 काचित् । हननरक्षणयारकत्रैकदा करणं विरुद्धं, तथापि तत् कृतवान् । परीक्षितो लौकिक  
 कवीज्ञाशस्य दाहनं, वैष्णवाशस्य गर्भस्य रक्षणं, तमातुध । तत्राप्यनिवर्त्यब्रह्मात् ।  
 एतदेव सङ्कटरूपमपि । तथैव द्रष्टृत्वादिकमपि ज्ञेयम् । चेदोक्तमिति । कर्मब्रह्मविषयक  
 मा मपरमा मविषयकं वा ज्ञानमि यर्थः । भक्तिरपि सगुणा निर्गुणा च साधनफलरूपा वा ।  
 वैराग्यं हि सर्वदुःखनिवर्तकम् । भक्तदुःखनिवर्तनं तापुषी । तेन तेषां वैराग्यरूपता । तेन  
 भक्त्येव रागानन्देऽपि तदभास इति ज्ञायते । अत एव मातुलादयोऽपि हता । मधु  
 मूदन इत्यादि । उत्तरीया मधुमूदना गदाचक्र दक्षिणयारज्जशङ्खौ वामयोर्धारयन् मा-  
 धवो भवति । एव सति गदाचक्रयारकर अन्नशङ्खयोर्धैर्यत्रिधितिमात्रसाधर्म्येणात्र माध-  
 वत्वमपि । शङ्खा जे दक्षिणयोर्धैर्यगदे वामयोर्धारयन्नारायणो भवति । तेन शङ्खाज्जयोर्धै-  
 र्यगदयोर्धैर्य त्रिधितिमात्रसाधर्म्येण नारायणम् । एव त्रिवृद्रूपं सङ्कर्षणप्रद्युम्ना-  
 निरुद्धरूपता प । शङ्खयारदिविषयवार्ये, शङ्खगदे आदौ ययोस्तं शङ्खगदादिनी पद्म-  
 चक्रे उदायुगे यस्येति नदगुणमवितानो बहुलोहि । शङ्खाज्जायां मारणासम्भवादा  
 सुप व कथमिति शङ्खाभावाय तत्तापर्ममाहुः इन्द्रिये यादि । प्राणपोषितानोन्द्रियाणि  
 हि कार्यसाधकानि । विनोर्मुगा धानिल्लुपितस्य यस्य धनिर्दानं दर्पहतेति वाक्याच्छ-  
 ङ्खस्य तादृशवार्तिद्रव्यरूपता । तना तरो माङ्को, दर्पांभवे मृतप्रायो यतः । मृतदर्पस्य  
 बायोपमर्दनाशुनागो भवति । प्रकृतं च प्रमाण्डविषया नारायण इति तदा मकाज्ज-  
 धारणैर्नैव यथा एव पति वा उपमर्दनं तथा भवतीति तथा । गदाया आधिदैविकप्राणा-  
 मकावादिभिभूतापुष्पप्राणाजिह्वति । तेजामपम न करणं, चक्रं च तथा । मुक्तिदिक्षायां

चक्रेण मारयतीति तद्वतारतथैव भवन्ति । 'ये ये हताश्वक्रधरेण' तवानयात् । स्वय निर्लेप एव महाभूतैरेव मारयतीति ता पर्येण पक्षा-तरमाहुः आकाशेत्यादि । शङ्खगदाधायुधमेता-वतैव चारिताध्यैः युद्धायुधमतिकथनेना-योपि भावः सूच्यत इति तमाहुः उदायुधानीति वेति । उदमुदक तद्रूपाणीत्यर्थः । उदकत्वोक्तिता पर्यमाहु तत्रैवेति । गुरपदार्थं हि तत् स्वस्मिन् पतितं मञ्जयति । तद्वदहङ्गरेणानम्रानासुरान् प्रावप्रायान् महाभूतान्येव पुनः प्रापयन्ति, न तु मुक्तिमि यर्थः ।

श्रीवत्स इत्यादि । अत्रैतावद्वाच्यम् । पुरपोत्तमैरुनिष्ठवेन तदसाधारणं लक्षणं श्रीर्भवति । तस्याध्वेतरागोचरत्वेन लक्ष्यज्ञानं कस्योपि न भविष्यतीति तप्रादुर्भावस्थाना-साधारणधर्मं सर्वगोचरं कृत्वा स्वस्मिन् धारयति । तदर्शनेन तत्र श्रीस्थितिज्ञानेन पुरुषो-त्तमत्वज्ञानं भवति । अस्य मुख्यत्वमुपपादयन्ति सर्वात्मकस्येति । 'पुरुषः स परः पार्थ भक्त्या लभ्यस्त्वनन्यया यस्या-न्तस्थानि भूतानि' इति भगवद्वाक्यात्, 'य पृथिव्या तिष्ठ'-न्नित्यादिश्रुतिभ्यश्च जगत्तथा । 'परस्तस्मान्नु भावोऽन्योऽन्यको व्यक्त सनातन' इत्युप-क्रम्य, 'अव्यक्तोऽक्षर इत्युक्तस्तमाहुः परमा गतिम् । यं प्राप्य न निवर्तन्ते तद्वाम परमं ममे'ति प्रभुवाक्या-च्छ्रीव्रजजनमनोरथपूर्तये, 'दर्शयामास लोकं स्व गोपाना तमसः परम् । सत्यं ज्ञानमनन्तं यद्ब्रह्मज्योतिः सनातनम् । यद्धि पश्यन्ति मुनयो गुणापाये समाहिता' इत्यादिवाक्यैः सर्ववेदप्रतिपाद्यत्वेनाप्यक्षरं ब्रह्म पुरपोत्तमस्य लक्षणम् । चेष्टारूपत्वेन, 'अथ सर्वगुणोपेतः काल' इत्यादिना निरूपितो य आनन्दमयो लोलाकाल सोऽपि तथा । आ-दिपदाह्नीलादिशेषाश्च । तथाच सधर्मिकत्वभगवत्त्वजगदादिलक्षणेपु ब्रह्म मुख्यं लक्षणम् । सर्ववेदप्रतिपाद्यत्वादाविर्भूतसच्चिदानन्दरूपत्वा-जानिमुक्तिस्थानत्वात् पुरपोत्तमगृहचरणा-त्मकत्वात् । अतः श्रीवत्सस्य लक्ष्मत्वमुक्तगन्धेतरविशेषणवदिदमप्युक्तं स्यादिति भावः । अत्रोपपत्त्य-तरमाहुः अत एवेति । जातिवेदाक्षरब्रह्माणि तदानन्दश्च सर्वश-देन उच्यते । तदाधारभूतो भृगोर्वेदः । तद्वतस्तस्य गतिर्भगवत्पर्यन्तसायि-येवेति तथेयर्थः । किञ्च भगव-तत्त्वगिन्द्रियाद् भृगोरुत्पत्तिः । तच्चेतरेन्द्रियैभ्यो विशिष्टम-तर्बहिर्व्यापित्वात्तथा ज्ञानजनक-त्वाच्च स्पर्शसुखाभिव्यक्तिहेतुत्वाद् भगवतः स्पर्शसुखाभिव्यक्तिहेतुः । श्रीस्तत आविर्भूतैः या-शयेनाहुः लक्ष्म्याश्चेत्यादि ।

गल्लग्नोमीत्यत्र । सरस्वत्या ज्ञानशक्तिरूप वात्तथा कृतिः । अत्र विद्यादिपदानि त्यक्त्वा सरस्वतीपददानस्याय भावः । सा हि वीणागानपरा, प्रभुश्च मुक्तोपसृप्य इति मुक्ता सर्वे सद्गोतविषया यथा प्रभुं सन्तोषयन्ति तदर्थमेव करणम् । एतेनैवविधाना लोलात्म-

दत्तम् । अहस्य लोकसिद्धत्वेनापि तथा विशेषणमिति हेयम् । कुन्तलानां रसोदीपकत्वेन तेषु भक्तिप्रवर्तकत्वमपि सूच्यते । तान्येव पदानि । कुन्तलानां भ्रमरतुल्यत्वेन तेषां षट्पदत्वेनैतेष्वेतान्येव तानीत्यर्थः । त्रयाणामपीति । वेदसाहचर्ययोगानामित्यर्थः । कुन्तलानां शास्त्राभिज्ञजीवत्वेन पूर्वमुक्तत्वात्तेषामनेकविधत्वे तज्ज्ञानप्रकारानेकविधत्वमेव प्रयोजकमिति कुन्तलानेकत्वोक्त्या तत्प्रयोजकमप्याक्षिप्तं भवतीत्यर्थः ।

उदामेत्यत्र । त्रयाणां कर्मत्वोक्त्यर्थं भावः । भूमावेव कर्ममार्ग इति तद्रूपकटचां भूषणत्वेन स्थितस्य कर्मत्वं युक्तम् । इतरयोः क्रियाशक्तौ प्रतिष्ठितत्वेनेति ।

कृष्णावतारेत्यत्र सम्यग्भ्रमो ययेति । विविधपदार्थैर्महानुसवः कार्य इति बुद्ध्या तत्र तत्र मनोधावनं भ्रमः । पुरःप्रकटे भगवत्यन्यत्रापि मनोधावन-  
१०-३-११. स्यानुचितत्वात् परं तृत्सवसरतादृश एवेति भक्तिमार्गे स गुण एवेति भगवच्छास्त्रेणार्थमुदस्तः । ( वेमुदेवदेवकीस्तुतिनात्पर्यनिरूपणं द्वादशात्मेत्यादिभिः क्रियते । पूर्वं तमदभुतमित्यादिना द्वादशधा प्रादुर्भाव उक्तः । अग्रे तद्रूपदृग्भ्यां वसुदेवदेवकीभ्यां ततो न्यूनाधिकभावेन निरूपणे विसंवादादभ्यतराप्रामाण्यशङ्का स्यात्, तन्निरासः स्तुतिनिरूपितार्थाभ्यां भवतीति<sup>१</sup> जापयन्तीति द्वादशात्मेत्यादिना । <sup>२</sup>स्तुतिभ्यामिति पूर्ववद् द्वादशधैव निरूपितो हरिर्ज्ञेयः । तत्र प्रकारमाहुः विधा च नवधेति । देवकीभिरविधा, वसुदेवैर्नवधेत्यर्थः । <sup>३</sup>स्तुत्या. स्वरूपमाहुः <sup>४</sup>वैदिकोऽलौकिक उच्यत इत्यनेन । आद्यस्य नवधाश्च इतरस्य च त्रिधात्व उपपत्तिमाहु यज्ञस्त्वित्यादिना । अग्निहोत्रदर्शपूर्णमासादिरूपपञ्चात्मकः । <sup>५</sup>चतुर्च्युह्वात्मकश्चतुर्भूतिः पद्भुगुणैश्चर्यवान् साकारब्रह्मरूप उपास्यत्वेन तन्त्र उच्यते । तन्त्रप्रदेन भागवतशास्त्रमप्युच्यते । एतज्जापनायैव भगवत्पदम् । फलितमर्थमाहुः पञ्चात्मकश्चतुर्भूतिरिति । वेदे तन्त्रे चोपास्यत्वेनोक्तं रूपमिदमेवेत्यर्थः । ननु वैदिकत्वेनैव चारितार्थं द्वितीयस्योक्तिः कुतस्तत्राहुः तन्त्रमिति । यथा वेदो भगवत्प्रापकः, तथा तन्त्रमपीति वेदतुल्यं तदित्यर्थः । तत्र त्रैवर्णिकानामेवाधिकारः, अत्र तु सर्वेषामिति मया-  
दापुष्टिभेदेनोभयमपि भगवत्प्रापकम्, यतोतस्तयेति भावः । द्वितीयस्याः स्तुतेर्विधावे हेतुमाहुः लौकिक इति । अत्र गुणशब्द प्रकारवाची, न तु प्राकृततडाची । ‘अतोस्मि लोके वेदे च प्रथितः पुरुषोत्तम’ इति भगवद्वाची । ‘अतोस्मि लोके वेदे च प्रथितः पुरु-

१. सोपानश्रमिद धीमन्मधुरेणपुस्तकस्थम् । २. ज्ञापयति मू पा. ।

३. स्तुतिभ्यामपि मू. पा. । ४. स्तुत्योः मू. पा. । ५. वैदिको लौकिक मू पा. ।

६. पूर्णमात्र मू पा. । ७. चतुर्च्युह्वात्मकश्चतुर्भूतिः मू. पा. ।

८. ‘अतोस्मि लोके वेदे च प्रथितः पुरुषोत्तम’ इति भगवद्वाचीति मूलपाठे नास्ति ।

पोत्तम' इति भगवद्वाक्याल्लोकेपि तत्स्वरूपं प्रथितं बाध्यम् । तच्चाधिदैविकादिरूपं त्रिविधं स्मार्तमिति सा तथेत्यर्थः । लौकिकस्यैव हि वस्तुन<sup>१</sup> आधिदैविकादिरूपप्रतिपत्तिरूपमुच्यते । अत एव स्मृतौ परमात्मवेनैव भगवानुच्यते, आधिदैविकत्वात् । इदं स्तुतिव्याख्याने स्फुटीभविष्यति । उक्तार्थमनुपदर्शितं सदेहाभावाय नवधेत्यादिना । पूर्वं वसुदेवेनैकेन श्लोकेन प्रार्थनं कृतं, तेन दशश्लोकाः । निरूपणविवर्तनं मुख्येति त्रिवेयुक्तम् । 'मर्त्यो मृत्युव्याले'ति 'विश्वं यदेत'दिति च श्लोकद्वयं पर्यवसानतः स्तुतिरूपमिति चकारेण समुचितम् ।<sup>२</sup> प्रतिपत्तिहेतुविरोधपरिहारयोगेव तत्र स्फुटं प्रतीतिः । फलितमर्थमाहुः शास्त्रत इति । प्रतीयमानस्यैव शुद्धभगवद्रूपं वसुभाभ्यां तथेत्यर्थः । एव निरूपणस्यान्यकत्वमाहुः बाधकमिति । उभयोर्हेतुश्चाक्षुषत्वादिति ज्ञानं तस्मादित्यर्थः । )

विदितोसीत्यत्र यस्त्विदं यारभ्य प्रयोगान्तम् । अत्रैव ज्ञेयम् । असीति न्यवहारो

युष्मच्छब्देनोपरिस्थित एव भवतीति स्थितावपि व्यवहारमात्रोक्तिर्या सा, १०३१३ स तेन विनानुपपन्नस्तमाक्षिपतीत्यलभ्यत्वाभिप्रायेणेति । अत एव, पिघेहीत्यादौ द्वारादिपदार्थस्यैवाध्याहारो, न तु पदस्यापि लाघवादिति भागं मन्यन्ते । प्रकृते त्वर्थस्य पुरःस्थत्वेन नाध्याहारोपेक्षापि । वस्तुतत्त्वसिद्धान्तमिति समस्तं पदम् । तथाचासिद्व्युक्तो भवानिति यर्थः । तद्युक्तं वं तेन व्यवहार्यमाणत्वम् । पूर्वोक्तपक्षे भवच्छब्दसंगत्याभावारूप्या पक्षान्तरमाहुः अथवेत्यादि । क्षराक्षरपुरुषोत्तमाः, आधिभौतिकादयो वा त्रयं पुरुषा । असीति देहरूपेण सत्त्वेन प्रतीयमान उक्तः । भवानिति तदभिमानित्वेन अग्निमेण परमात्मत्वेन प्रतीतिविषय उक्तः । तेन श्रुत्युक्तसैन्धवघनदृष्टान्तन्यायोत्राभिप्रेत इति ज्ञायते ।

प्रकृतेः पर इत्यस्याग्रे प्रत्यक्षदोषस्त्वित्यादि । शुद्धब्रह्मत्वेन पुरुषोत्तमत्वेन च वेदनं हि विदितोऽसीत्यनेन प्रतिज्ञातम् । असि भवानितिव्यवहारश्च प्रत्यक्षविषय एव भवति । एवं सत्युक्तव्यवहारविषयस्यैव प्रभोरुक्तरूपत्वं सिध्यतीति तत्परिहार इत्यर्थः ।

ननु जातत्वे प्रामाणिके सत्युक्तदोषपरिहारः । तच्च न वक्तुं शक्यम्, दोषत्वा दित्यत आहुः ज्ञातत्वेति । भवःपुरुषपदाम्ब्या पूर्वं तथोक्तमादलौकिकचक्षुस्तत्सामर्थ्यरूपेणापि स्वयमेव हरिः प्रकटो जात इति स्वस्य ज्ञानं यथा न विरोधि तथा वसुदेवज्ञानमपीत्यर्थः । 'अन्यदेव तद्विदितादथो अविदिता'दित्यादिश्रुतिरपि लौकिकयोस्तयोः सकाशादेव भेदमाह । अन्यथा वदद्वाधात इति भावः । न वदस्यत्वादितिपादकवेदाप्रतिपाद्यत्वाद

१ आधिदैविकादिप्रतिपत्ति मृ. पा । २ प्रपत्ति मृ. पा ।

३ सङ्गानमिति पाठः ।

ब्रह्मत्वमपि न वक्तुं शक्यमिति आहुः विरुद्धा इति । यद्रूपं यदा दृश्य तदेव तदैवाद्-  
श्यमपीतीन्द्रियसामर्थ्यलक्षणेनाशेन प्रभिवृत्तालक्षणेन तेन चोभयधर्ममिन्द्रया ब्रह्मत्वं न क्षतं  
भवतीत्यर्थः ।

स एव स्वप्रकृत्येत्यत्र आधिदैविकस्वभावेनेत्यादि । लीलौपयिकपदार्थानां  
मलौकिकत्वेन, लौकिकया प्रवृत्त्या न तसृष्टिः सम्भवतीति तथोक्तम् । अ  
१० ३ १४ न्यथा स्वपदानर्थक्यमिति भावः ।

त्वयीश्वर इत्यत्र, अविरोधे ईश्वरत्ववहात्वलक्षण हेतुद्वयमुक्तं तृतीये पादे । च  
तुर्थेऽपि द्वितीयकोट्युपस्थितिर्न प्रामाणिक्यतोऽपि न विरोध इति हेत्व  
१० ३ १५ -तरमुक्तमिति, विश्वेत्यादिना व्याख्यातम् । अथवा त्वविरोध पूर्वोक्त  
एवेयमेतत् उद्भयोपचरोक्तिः शशशृङ्गाभिर्या पल यनमनुहरेत् । वस्तुतस्तु, ननु साध्यादिषु  
गुणानामेव कर्तृत्वमुच्यते, इत्यत आह त्वदाश्रयत्वादिति । त्वमेवाश्रयो येषां तादृशवाङ्  
गुणानां त्वनिष्ठ कर्तृत्वं तेषूपचर्यत इत्यर्थोभिप्रेत इति ज्ञेयम् ।

देवकीस्तुतितात्पर्योक्तौ, इदानीं मारण इत्यादि । युद्धे भगवतैव तत् मारणसम्भ-  
वेऽपि पूर्वमुद्यतायुधेन चाला मारिता इत्यधुनापि तादृशतद्दर्शन पूर्वज्ञानसदृशम् ।  
१० ३ २३ तथाच तन्मात्रेणैव तथेयर्थः । अन्यथेति । ज माज्ञानाभावे प्राणास्थितिरिव  
स्यादित्यर्थः । न सिध्येदिति पाठे प्रथमः पक्षो रक्षा ।

१० ३ २५ व्यक्तेऽव्यक्तमिदं यत्र पुरुषोत्तमाभिन्न इति । पुरुषोत्तमचरणामक इत्यर्थः ।  
त्वत्पदाब्जं प्राप्येत्यत्र, ननुक्तपलायनविशिष्टस्य साक्षाद्भगवच्चरणप्राप्तिर्न सम्भ-

१० ३ २७ व यतोनुपपन्नमिदमित्याशङ्क्य तत्ता पर्यमाहुः सत्सङ्गो भागवत चेत्यादिना ।

स त्वं योरादित्यत्र, इदानीं मारणे वेत्यादि । रक्षाप्रार्थनेति शेषः । अ-  
स्मिन् पक्षे रूपानुपसंहारातिरिक्तबाधकाभावात्तत् कृत्वा यत्र स्थेयमिति भावः ।

१० ३ २८ एतदेवोक्तम्, अनुपसंहार इत्यादिना । अन्यतरेति । इदानीमेव मारण-  
लोके नैतद्रूपदर्शनमित्येतयोर्यतरस्य तथा वायेयर्थः । इदानीममारणमयं गमनं च  
मध्यम पक्षः । एव स यपि यदि तममारयिष्येवा यत्र गतिर्भवति तत्रा स्वतस्तमारणान्नि-  
वृत्तिर्भवतीति, तथापि दोषानिवृत्तिरियाहुः मध्यमपक्षे स्वत इत्यादिना । तेन ज मा-  
ज्ञानस्यावश्यकवमुक्तं भवति ।

शङ्खचक्रेत्यत्र यन्मपीति । केचिदेवा अपि चतुर्भुजा भवतीति तादृशे रूपे दे-  
वानां मालौकिकत्वेन भावम् । इतरथा तु भवतीति तथा । तादृशमपीति ।

१० ३ ३० उपसंहृतलौकिकप्रभं चतुर्भुजाकारमात्रमपीत्यर्थः । रूपं चद्रमियनेन

कंसादीनामदर्शनं प्रार्थनम् । अत एव, गामदशान्दुक्कम् । अनेन तु तदेदर्शनेऽपि मनुष्यमात्रस्य तथा दर्शनं नास्मिन्निति तदभावात् प्राथितोऽतो नान्यतरैवेत्यर्थः शङ्कनीयम् । किञ्च, यद्यप्येनैव द्वितीयचारितार्थ्यं भवति, तथापि स्वपदमात्रं प्यानधिपत्यपदं च श्रुत्वा सर्वोशनं तिरोधानं हरिर्मां कर्णेतिरिति विशेषप्रार्थनं द्वितयं कृतमिति हेतुम् ।

तस्मैवे यत्र, भगवदुक्तवारयसत्यानां पर्यमाहुः चतुर्दशेति । पूर्णश्रवणो देवक्री-

१० ३ ३२ पुत्रः न प्रमाणमिदमिति भ्रममाशयः सर्वा अपि पिया अत्र प्रमाणानीति प्रमाणमिति यावत् । तदर्थमिदं यर्थः । न च सत्यया अपि तापर्यवच प्रमाणाभावा इति वाच्यम् । श्रुतिसिद्धत्वात् । तथा हि । 'वैश्वानरं द्वादशशृङ्गात् निर्धेयम्, पुत्रे जाते यदष्टाशृङ्गालो भवति, गाय यैर्धेयं त्रयवर्चसेन पुनानि, यत्रवर्षापरिवृत्तमग्निमतेनो दधानि, यदष्टाशृङ्गालो विराजैवामित्रनाथं दधानि, यदेकादशशृङ्गापरिवृत्तमग्निमिति द्वयं दधानि, यद्वादशशृङ्गालो जगयैवामिन् पण्डू दधाना'श्रुती कषात्पु द्वादशसत्यानिधाननपर्यं तदवयवभूतसत्याशृङ्गोवया निरूपितम् । तत् सत्यायास्तत्तच्छृङ्गासाध्वरोत्तरं तत्तच्छृङ्गासत्यासजानीयमेव प्रयोजकमिति हेतुम् । 'अष्टाशरा गायत्री' तेजस्विहृत्, दशाशरा विराट्, विराट्, एकादशाशरा त्रिष्टुप्, द्वादशाशरा जगती, जागताः पशवः इति श्रुतिभ्यः । ननु सप्तपुत्रैवि वर्यायसत्यं वारय तथा न उत इत्यत आहुः त्रिगुणम्यादि । लौकिकमेकगुणं, द्विगुणं वैदिकं, भगवदीयं त्रिगुणमतः सर्वाधिकमिहोक्तमिहैव पठति चेत्तदा सत्यं भवति । वैदिकं तु जन्मातरेऽपि फलतीति तथा । भगवदुक्तं त्वामोक्षं यावन्ति जन्मानि तेषु सर्वेष्वेव पठत्येतदेवैकगुणवादिकं तेषु ।

अजुष्टाग्रम्येयम् । ननु प्रातिषेयनार्थं वा जुपेरनयो प्रोतिषत्वादजुष्टम्<sup>१</sup> कथमित्येति । सत्यम् । तथापि द्वितीयमर्थमादाय तथोक्तम्याहुः सेवा न ह-  
१० ३ ३३ सेतीति । न वजुष्टव<sup>२</sup>ऽनपयय प्राप्तमेवेति कथं न तस्य किंप्रयोजनकमित्याशङ्क्य तत्तापर्यमाहुः वैदिकेनापीति । अष्टौकिकप्रसारकतन्निषेधार्थं तदित्यर्थः । अजुष्टेयादिविशेषणता पर्याणि रागस्येयादिना क्रमेणोक्तानि । ननु मोक्षाधिकविश्लि-  
तलीलाऽमृताब्धिफण्डे मोक्षावरणपूर्वकहरिसदृशपुत्रवरणे मायामोहस्य हेतुत्वोक्तिर्मत्तिमा-  
गैविरुद्धा, मोक्षस्य चैवमाधिवयं भवदित्यत आहुः इयं विशेषमादेत्यादि । तर्हि मदनु-  
प्रहातान्न वनाथ इति वस्तु युक्तं, न त्वेवमिति चेद्, न । अनवबोधान् । प्रकटे भगवति

• तद्दर्शने इत्यपि पाठः । परे सोऽप्यपाठ एव । २ गायत्री । मू पा ।

१ जुष्टव मू पा । ४ जुष्टव मू पा ।

ज्ञानशक्तेरपि प्रकटत्वेऽपि ब्रह्मत्वेन भगवत्त्वादिना च ज्ञानाभावो यः स न मोहमृते ।  
तथा ज्ञानं च लीलारसविरोधीति न तथा ज्ञापनम् । न-वयमप्यनुग्रहादेवेति चेन्न न मोहो-  
ऽप्यनुग्रहादेवेति चुद्धचत् । तथाप्येवंविधेऽर्थे मोहोक्तिः कथं भक्तमनोरमा भवेत् । इत्थम् ।  
अचिन्त्यानन्तशक्तेर्भगवतो नियतकार्या हि ताः सर्वा लीला अप्यनेकविधाः । एवं सति  
या-तरङ्गलीलायामेवाधिकृता सा तल्लीलास्थभक्तानां मध्ये यस्मिन् यादृशी लीला प्रमोक्ष-  
कीर्षिता तस्मिंस्तदुपयोगिपदार्थेऽप्यासक्तिं तदतिरिक्तविस्मृतिं च करोतीत्येतन्मात्रसाधर्म्येणै-  
तच्छक्तिकार्येऽपि मोहत्वोक्तिः । प्रकटे प्रभो सर्वशक्तिप्राकट्येऽपि स्वानुरूपतिरिक्तज्ञानाव-  
भावात् प्रमाणमार्गात् प्रमेयमार्गोतिविरक्षणो बलिष्ठश्चेति ज्ञापनाय च । अत एव, 'न न्य-  
वर्तन्त मोहिता' इति वक्ष्यते । न हि तत्रामोह उत्तम इति वक्तुं शक्यम् । निवृत्तिहेतु-  
त्वात् । यथा यथैत-मोहाधिक्यं तथा तथा पुष्टिमार्गे भावप्राचुर्यमिति ज्ञेयम् । अत एव  
गोविन्दापहृतम्भवेनैवानिवृत्तिसम्भवेऽपि मोहिता इत्युक्तम् । अत एव भगवन्मायावाच-  
कपदयोरसमासः । दास्यभावात् पितृत्वादिभावस्य न्यूनत्वात् । यद्वा, 'समो मशकेने'ति  
श्रुतेर्भगवत सर्वसम्भवेऽपि भगवत्समत्वं नान्यरयारतीति तादृक्पुत्रवरणं मोहकार्यमिति त-  
थोक्तिः । वस्तुतस्तु 'अपवर्गं न वधाये' इत्येतावतैव चारितार्थ्येऽपि 'म' इति यदुक्तं तेन  
पुरुषोत्तमसम्बन्धी भक्तिमार्गीयो दास्यरूपो योपवर्गः स उच्यते । तस्य सर्वाधिकत्वात्तदव-  
रणं मोहादेवेति तथा । ननु तद्वरणोक्तिप्रयोजनं न पश्यामः । तया चिनापि प्रवृत्तार्थो-  
पपत्तेः । उच्यते । भगवद्रचनैरुक्तप्रकाररुक्वरूपदर्शनेन च सर्वार्थतत्त्वज्ञानमभूदित्येवम्भू-  
तास्मत्कलेशेनाविर्भूतो भगवान् दास्यमेव कुतो न दत्तवानि याशङ्काभावयैतदुक्तम् । अत्राय  
भाव । कामदिसंयतिवचनानियतेच्छयैवाविर्भाव इति भवदकामित स्वतो न देयम् । अ-  
पवर्गे च भवतोः कामो नाभूदिति तथेति ज्ञापयितुं तदुक्तिः । तथापि परमवृत्तौ च कुत  
वृत्तवानिति शङ्का तु, एव सति या-तरङ्गेत्यादिना प्रागेव निरस्ता । एतेनैव कामदिसंयति  
वाक्यादेवाकामितादानस्य प्राप्तेः कामाभावस्य च स्वतः सिद्धत्वात्तदनुवाद क्रिमर्थ इत्याश-  
ङ्कापि निरस्ता ज्ञेया । कामाभावहेतोर्मोहस्यापि निरूपणात् । अन्यथा मोहनमेव कुतः  
वृत्तवानिति शङ्का । तिष्ठेदेवेति । किञ्च, 'स्वर्गापवर्गनरकेष्वपि तु-भ्यार्यदर्शिने' इति वाक्या-  
निरयतु-स्य च यस्मिन् भगवत्परा मन्यन्ते तस्यापवर्गीयावरणं भक्तानां मायामोहकार्यमिति  
कथं वक्तुं शक्यम्, अतो यथोक्त एवार्थो ज्ञेयः ।

युवां मामियत्र, यदि भवयद्भवेन ज्ञानं नोच्येत, किन्तु स्वातन्त्र्येण, तदा  
यथाकथञ्चित् रत्नेहमात्रेण निरोधपदार्थमिदंरिगिन् स्फुटं ज्ञानमुच्यमानमे-

१०३-५५

तदर्थोऽसद्भावात् प्रवेशमलभमानं वाच्यभेदापादकं भवेदियाहुः अन्यथा  
बोधांश इत्यादि ।

इत्युक्तत्वामीदृशस्तूष्णीमिदं विवक्ष्ये, अत्र आत्मपदेन इदमावृत्तम् । य-  
थाऽन्यथा अचिह्नतो नित्यः शुद्धः तद्रूपस्तथैव मायाप्लुतगुणविशिष्टा । अत एव  
१०-३ ४६. 'तादृशगुणविशिष्टललायाः प्रत्याधिका, नासत्प्रदार्थरय । संसारहेतुभूता माया  
यथा जीवस्य स्वरूपं विशद्भादिवा प्रापक्षिकविषयासक्तिं जनयत्येवमियमपि भक्तानां स्वस्व-  
रूपविभूतिं भगवदामक्तिं च जनयत्येनावद्वर्मसाम्येनाभ्यामपि मायाशब्दप्रयोगः । वस्तुतस्तु  
यथाऽन्ये लीलोपयोगिनो गोपीगोपादय आनन्दरूपा एवमियमपीति ज्ञापनायानुपपन्नम् ।  
अन्यथा पुराणोक्तमस्मिन्भगवत्पदाद्यवहितोक्तयैव मायाया भगवदीयचप्राप्तेरामपदं व्यर्थं  
स्यात् । एवं सति, 'प्रकाशाध्ययना तेजसा'दिति न्यायेन भगवद्वत्त्वात्तत्र कर्मभारयो-  
प्यभिप्रेत इति हेतुः । तथाचेद् पद सर्वानुपपन्नम् । तथाहि । अत्र लीलायै भगवता  
नो विवृतेनाज्ञोक्तमिति भगवत्पदस्यैव तयोक्तधाविर्भावः । अन्यथा निषेकजननायभावेन  
तयोक्तधत्तमुप्यमानं बाधितं स्यात् । एतदेवाह आत्ममायया पित्रोरिति । अनु 'एतत्तां  
दृशिने रूपमिति वाक्यात् पूर्वमदर्शनेन एव भगवद्वत्त्वाया उक्तवाद्, 'नाम्यथा मत्स्व-  
ज्ञानमिति वाक्यदर्शनमायानन्यत्वाच्चैतद्रूपदर्शनं कथमेतयोक्त आह आत्ममा-  
यया सम्पदपत्तीति । एतेन चतुर्मासार्थेनादृशयः सूचितम् । अतिशयेनोपक्रान्तका-  
योपयोगिर्बहिः सायक'रम् । तेन पूर्वमीश्वरत्वेन जाननोर्लीलोपयोगिमायाकरणकदर्शने  
सम्भवः स्वगुणैर्नापि दर्शने हेतुः । तथैव लीलायाः करिष्यमाणत्वात्, पित्रोरिति च-  
त्वात् । यदा, लोकिनामे स येव लीलोपपत्तिरिति दर्शने लीलोपयोगिमायाकरणवनिष्-  
पत्तेर्पित्रोक्तया च पुत्रपञ्चने प्रापमेव । नच न वेत्तुं, किञ्चोत्तरत्वात्तुसम्मानसहि-  
तमिति तदेव सम्भववत् । 'तुम मां पुत्रभावेन हृदभावेन चेति भगवद्वचनात् । अगयो-  
भक्तपदायाकरणकदर्शने तद्वत्त्वादिपयश्चमेव सायक'रम् । तथाच प्रत्यमात्रस्य लीलापित्रो-  
पिबेन तद्विहित इत्यमादुपत इदेव ज्ञानं सायक'रम् । एवं सति तथा परमनोभयोः परं  
प्राप्तनः शिष्टवैभूतेन तदर्शनप्रकाशकयनम् । ननुतान् भगवान् पदगुणसम्पन्नः परमकाण-

तन्मूलोक्तस्वरूपैव, नचातरित्यादिना शुद्धब्रह्मत्वमपि शुद्धेनोक्तमिति न काचिच्छङ्कात्र ।  
 लीलाया निरोधार्थं वाद् यथैव 'सम्भवति तथैव करोतीति न प्राकृतानुकरणलीलाया काचि-  
 न्नयूनता । प्रत्युत भक्तार्थ<sup>२</sup> एवमपि करोतीत्यदभुतमाहात्म्यस्यापक्वमित्येतस्यैव हृदि कृत्वा  
 स्वस्यैव सर्वभवनसामर्थ्येन तथा कृतवानित्याद्युक्तमिति श्रेयम् । अत एव 'वचध प्राकृतं  
 यथे'ति प्राकृतदृष्टा त उक्तोऽग्रे । अथवा 'शेषे इदं सूत्रं शेषाधिकारकाण्यप्रयया'तोत्र प्रकृ-  
 तिशब्दः । तेन यथा चक्षुषा प्राक्ष रूप चाक्षुषमित्यादिशब्दास्तथायमपीति प्रकृत्या प्राक्ष  
 प्राकृत इत्यर्थः सम्पद्यते । लौकिकालौकिकमेवेन हि द्विविधा जीवा । तेषा प्रकृतिरपि  
 तथा । तथाच, 'मल्लानामशानि'रिति श्लोकोत्तरीतिवदलौकिकप्रकृतिभिरलौकित्वेन माहो,  
 लौकिकप्रकृतिमिलौकिकत्वेनेत्यादिशो, वस्तुतस्तलौकिक एव शिशुर्वभूवेत्यर्थः सम्पद्यते ।  
 अत्र लौकिकव्यवहारोपयोगि ज्ञान लौकिकं, तदन्तरतथा । शास्त्रीयं ज्ञानमलौकिकम्, तद-  
 न्तरतथेष्टु-यन्ते । तेन नन्दादीना लौकिकत्वेन भानेपि लीलाया अलौकिकत्वात्तन्मध्यपा-  
 तित्वेन तज्ज्ञानादीना न लौकिकत्वम् । तेषा पुत्रत्वादित्वेन ज्ञानं शास्त्रेणानूद्यते परं, न  
 तु विधीयत इति 'शास्त्रगीतिमपेक्ष्य लौकिकत्वमुच्यते । नैतावता काचिन्नयूनताप्र ।  
 लीलात्वेनालौकिकत्वमुक्तमेव । यद्वा, प्रथमस्कन्धे भीष्मोक्तौ, 'प्रवृत्तिमगन् किल यस्य  
 गोपवध्व इत्यत्रेवात्रापि प्रकृतिशब्दो भगवत्स्वरूपवाची । तथाच पूर्ववत् प्रकृत्या स्वरूपेणैव  
 'माहः । तथा, 'न तत्र सूर्यो माती'त्यादिश्रुतिभिः, 'नाहं वेदै'रित्यादिस्मृतिभिश्चेत्तरसाधन-  
 निषेधाच्छ्रुत्यन्तरे च, 'नायमा मा प्रवचनेन लभ्य' इत्यादिनेतरसाधननिषेधपूर्वक, 'यमेवैष  
 वृणुते तेन लभ्य' इत्यादिना भगवतैव भगवौ-लभ्य इति निरूप्यते । 'तथाचैतादृशशुद्धमल-  
 रूपो लोकवेदप्रसिद्ध पुरुषोत्तमः शिशुर्वभूवेत्यर्थः । तयोः सम्पत्त्यन्तरेव तथाकरणे उपपत्ति-  
 माहुः लौकिकज्ञानेत्यादिना । सामर्थ्यस्य सामर्थ्यप्रकटनस्येत्यर्थः । इदमत्राकृतम् ।  
 अनेनैव रूपेणाधुनैव कंसं मारयित्वा सर्वसमाधानं कर्तुं सामर्थ्यं सत्यपि यदूपांतरप्रकटन  
 तत् 'समुद्रिजे भवदेतोरधीरधो'रित्यादिवाक्यैर्लौकिकरीयैव रनेहातिशयो ज्ञायते<sup>३</sup> । येन  
 भगवतः कसामिमुखत्वमात्रेपि प्राणापगमो भवेत् । लोकाविद्वेषमिया रूपोपसंहारप्रार्थनेनापि  
 लौकिकरीयैव स ज्ञाप्यते मातु । पितुरनु पूर्णमाहात्म्यज्ञानवत्त्वेनोक्तशङ्काभावेप्यनेनैव  
 रूपेण अधुनैव कंसमारणे भक्तदुःखनिवृत्तौ सया, स्थितौ प्रयोजनाभावाद्रमाक पुनर्दर्शन  
 न भविष्यति चेन्न प्राणस्थितिर्मिथ्यति यमिप्रायेण तदवृत्तात्कथनादेतद्रूपोपसंहारोप्यत्रा-

१ स भवति मृ. पा । २ भक्तार्थ मृ. पा । ३ शेषे इदं सूत्रमिति मृते टिप्पणम् ।

४ शास्त्रीय मृ. पा । ५ माह तथा । मृ. पा । ६ तथा चैतदृश मृ. पा ।

७ ज्ञाप्यते मृ. पा ।

धुना गमनमभिप्रेतमिति ज्ञायते । अन्यथा माहात्म्यज्ञानवत्त्वेन सर्वज्ञतामपि प्रभोजनातीति न तन्निवेदयेत् । तथाच तदा तद्दर्शनसचोक्त्या त-ज्ञानस्योक्त्यस्य हेतुं सूच्यत इति युक्तं तथाचमिति ।

ततश्च शौरिरित्यत्र । सर्वमोहनस्वभावायास्तस्या आविर्भावे वसुदेवे तथाच कुतो नेत्याशङ्क्य तन्निवारणाय, भगवत्प्रचोदित इतिपदतात्पर्यमाहुः साधार-  
१०-३-४७. णमोहस्येति । भगवता गोरुले स्वज्ञयनार्थं ततः कन्यायाधानयनार्थं स प्रेरित इत्येतावति कार्ये भगव-ज्ञानशक्त्यैव व्याप्त इति योगमायाजनितसर्वसाधारणमोहस्य निवर्तकमुक्तरूपं ज्ञानमिति तथेत्यर्थः । यथान्यः कश्चिच्चौर्येण गच्छन् पदभ्यां शनैश्च गच्छति स्वचातुर्येण, तथैव वसुदेवोपीति ज्ञाने साधारणत्वम् । अन्यथा गोपाला माण्डरीम-  
धायमपि गोरुलं प्रापितः स्यात् । यद्वा, भगवद्विषयज्ञानतारतम्येन मोहापगमतारतम्यमिति भगवति लोकासाधारणं ज्ञानमधुनास्यास्तीति तादृमोहोपपन्न इति तथेत्यर्थः । तावान् बाणोपि बधो निवर्तत इत्याहुः कपाटोद्घाटनं चेति । तदा देवकीयादि । दर्शनेन हि मोहाभावः । समानकाले जन्मनो दर्शनक्षणे मोह एव भवेदित्यर्थः ।

इति तृतीयाध्यायः ।

चतुर्थाध्यायोक्तिसन्दर्भे, अनिमित्त<sup>२</sup> इति । भक्तदुःखाभावादित्यर्थः । शा-  
पने इति । मायावृत्तरोदनेन स्वज्ञापनम् । ततो गृहपालकृतबालजन्मज्ञापनं  
१०४ च क्रमे । एते उभे अपि तथेत्यर्थः । ततोपीति । एतदुभयज्ञापनानन्तरं,  
'यत्र क वा जात' इति गायत्रतं भगवज्जन्मज्ञापनं, कर्मकृतज्ञापनं च मन्त्रिषु । एते उभे  
अपि दुःखसुखदे इत्यर्थः । न चान्ययेति । मायामोहं विनेत्यर्थः । ननु धर्मस्थापनहेतो-  
र्भगवदवतारस्य तन्नाशहेतुव कथमुच्यते । 'ज्ञानः खलु तन्नाशहेतुः, यत्र क वे'ति वाक्य-  
श्रवणेनैवानिर्देशान्निर्देशाश्चेत्यादिमन्त्रजिणस्य ज्ञानत्वादित्यत आहुः तामसपशुरु इति ।  
तामसाश्च त इति । तदताः पश्चादय इत्यर्थः । एवमपि कण्टकन्यायेन धर्मप्रतिपक्षदूरी-  
करणं युक्तमिति भावः । पश्चादिति । तमःकार्यनिवृत्तेः पश्चाज्जातो धर्मस्तथेत्यर्थः ।

भुवि भौमानी यत्र । ननु 'भुवि भौमानि यथा यान्यपयान्ति तथा मा न याति  
नापयाती'त्येतावतैव वाच्योऽर्थः सम्पद्यत इत्यन्यानि पदानि व्यर्थानि । किञ्च,  
१०४ १९. यथा भूर्न विक्रियत इति द्वितीयो दृष्टान्तो बाधितः । भौमानां भुविकारत्वा-  
दियरुह्या पक्षान्तरमाहुः भुवि भौमानि भित्त्यादीनी यादि । भुवि भौमानि भित्त्या-

१ दर्शनक्षणे इति पाठः मुख्यः । प्रथमाहते 'लक्षणे लक्षणो वे'ति टिप्पण निरर्थकम् ।

२. अनिमित्तत म्. पा. ।

दीनि यथा यात्यपयान्ति च । भूतान्यवादीनि च यात्यपयान्ति । आत्मा त्वेतेषु मृतेषु विद्यमाने एव न तथा । न याति नापयातीत्यर्थः । एतेन भूतानीतिपदस्यात्मनि सम्बन्धे प्रकार उक्तः । यद्यप्येवम्पि भूतपदमेतेष्वित्यादिपदानि च न सार्थकानि भवन्ति, तथापि तेषु विद्यमानस्यापि तद्वर्मासंबन्धकथनात्तथात्वम् । अयथैतदर्थप्राप्तेः । दृष्टान्त एवेति । दृष्टान्तनिरूपकवाक्ये भूतपदस्यापि प्रवेश उक्त इत्यर्थः । अतः पर, यथा भूरिति दृष्टान्तं विवृण्वति यथा बहिरित्यादिना । भौमानि यदा विक्रियते तदा तेभ्यो बहिः स्थिता स्थूला भूर्न विक्रियते, तथैतेष्वतस्थित आत्मापि तथा । एव सति<sup>१</sup> तथैतेष्वित्यस्यावृत्तिः कार्या । तदेतदुक्तं, तथैतेष्विति भिन्नवाक्यमित्यनेन । अस्मिन्नेव पक्षे, एतेष्वित्यादिपदानि प्रकारातरेण व्याकुर्वन्ति एतेषु मनुष्यदेहेष्वपीत्यादिना । यथा बहिःस्थिता भूर्मनुष्यदेहेष्वप्यमानेषु न विक्रियते तथाभाषीत्यर्थः । अग्रे तूक्तेऽर्थे प्रमाणमुक्तमेतेष्वित्यादिना । कथं प्रकारातरेणार्थमाहुः वर्षाकालेत्यादिना । एतेषु तृणादिष्वप्यमानेषु यथा भूर्विक्रियते, न तथा तदतर्गत आमेत्यर्थः । च्यतिरेकेऽत्र दृष्टातः । 'य पृथि या तिष्ठन् पृथिवीमन्तरो यं पृथिवी न वेद यय पृथिवी शरीर'मिति श्रुतेः पृथि-य-तर्गतोऽभिमा या त्मातीति मतद्वयम् । विपक्षे वाधकमाहुः अन्यथेति । एकतृणरूपेण एकस्यामनो विवृतौ सत्या निरवयवत्वेनाशमेदस्य वक्तुमशक्यत्वाद् द्वितीयादिषु तेषु भिन्नो भिन्न आमाङ्गीकार्यः स्यादित्येकस्मिन् पृथिवीलक्षणशरीरेऽन ता आमानः कल्पनीया स्युर्ित्यर्थः । अपिष्टान्य इति । त्वगादिमोतकेषु लोमादीनामिन्द्रियाणामोपस्थादयो देवता शरीरानिमित्तान्यमनः सकाशाद् भिन्ना इत्यर्थः । इति श्रीजन्मप्रकरणश्रीटिप्पणी समाप्ता ।

इति चतुर्थाध्याय ।

तामसप्रकरणे प्रमाणप्रकरणम् ।

पञ्चमाध्याये प्रकरणार्थसन्दर्भे, स्वभावस्येति । मत्तन्वभावानुसरणे भगवत परमदयालुत्वं भक्तिमार्गोऽर्पणं सिध्यति । तदन्यथाकरणे क्ष्टिक १०५० भवेत् स्यादनेकविधत्वं रसालता च लीलाया न स्यादिति भावः । सारिखं विहायाद्वावेव तामसप्रकरणनिरूपणस्य तामसत्वेनोक्तौ च हेतुमाहुः लौकिकं तामस इति । इदमत्र आवृत्तम् । पुरुषोत्तमस्वरूपमेव फल, नेतव्यमिति हि भक्तिमार्गे मुख्यः सिद्धांत, तत्सम्बन्धादेव अयत्र फलोक्तिः । एव सयत्र स्वभावान्यथावृत्तभावेन सात्त्विकाना ज्ञानादिविहितमार्गस्या राजसाना च विशेषतो लौकिकालौकिककर्मभ्यासद्वयेन स्वरू

पविस्मृतिसम्भवेन सभ्यनिरोधासिद्धिः, तामसानां तु<sup>१</sup> मौढ्यात् यत्राग्रहः पतति तत्र स न गच्छति कथञ्चनेति लोके दृश्यते । व्रजवासिनां च भगवत्स्वरूपविषयकः स्नेहस्तादृशो जातो येन स्वरूपातिरिक्तस्य भगवदुक्तस्यापि धर्मस्यानङ्गीकारोभूतयैवाप्रेतज्ञानस्यापि । तेन सर्वान्मना निरोध एतेष्वेव फलित इत्येतद्धर्मसाम्येन पुष्टिमार्गस्य मर्यादातो विपरीता गतिरिति ज्ञापनाय च तामसत्वं प्रकरणस्योच्यते । वस्तुतस्तु निर्गुणमेव । 'तस्मान्मदमक्तियुक्तस्येत्यारभ्य 'न ज्ञानं न च वैराग्यं प्रायः श्रेयो भवेद्विदे'ति भगवद्वाक्यात्स्वर्गापवर्गनरकेष्वपि तुल्यार्थदर्शिनः' इति वाक्यात्तत्साध्यमोक्षस्यापि नरकतुल्यत्वेन गणना, अतोपि भक्तिमार्गाद् ज्ञानमार्गस्य हीनत्वमिति भगवदेकनिष्ठविशुद्धभाववतां सर्वाधिकत्वं शास्त्रसिद्धमिति दिक् । एतदेव लौकिकत्वं<sup>२</sup> तामसे मुख्यमितिपदेनोच्यते । व्यापकत्वेनास्त्वेनान्तर्हृदि हरिरात्मेवेति श्रवणेपि बहिलोके प्रकटं यद्रूपं तदेवोक्तरीत्या मुख्यमत्र, नान्तरात्मादिरूपमित्यर्थः । मर्यादामार्गतो वैलक्षण्यात् खियोऽत्र मुख्या इति ज्ञापयितुं तत्रापि मर्यादायां यो मुक्तिप्रतिबन्धकत्वेन सम्मतः कामः स एवात्र भगवत्प्रापक इति च ज्ञापयितुं काम एवान्तःफलं यस्यास्तादृशी सेत्यर्थः । अत्रासम्भावितत्वमानं न कार्यम्, यत एतादृशेव वृत्तिरमे स्फुटा निरूपयिष्यत इत्यर्थः । किञ्च, मर्यादायां विहितभवया भगवदाविर्भावः, अत्र तु कामवशादेव दैन्ये सति प्रकटे प्रभो स्नेहः, सोपि तथा, तच्छाखानुमारी, न तु विध्यनुसारीत्यर्थः । 'एका भ्रुकुटिमावप्येत्यादिकथनात् । तथा चात्र निःसाधनेभ्यो ब्रह्मादीनामपि साधनैरप्यप्राप्यं भजनानन्दं तदधीनस्त्वङ्गीकृत्य दत्तवानिति सर्वोत्कर्षवत्त्वेन तत्तथेत्यर्थः । यद्वा, अप्रे गजदण्डतदनिर्भगवान् स्वयं कामवशाद्भक्तानां समीपमागच्छतीति ज्ञाप्यते । तथा चोक्तरीत्या कामेनोद्धृते प्रिये स्नेह इत्यर्थः । न होवन्मन्त्र सम्भवतीति युक्तमप्यदौ तत्कथनमिति भावः । लौकिकसारूप्येण चतुर्विधलीलाकरणे लौकिकत्वेन भगवति ज्ञानवतां निरोधासिद्धिरित्याशङ्क्याहुः एकमिति । यथैकेन पूतनामुपयःपानेन लोके वीर्यप्राकट्यं, तरयाश्च मुक्तिः, प्रमेयबलप्राकट्यं लोके वेदे च, पूर्वभक्षितानां बालानां वृत्तार्थता, अयेषां च रक्षा, 'तोकेनामोलिताक्षणे'तिवाक्यादमे व्रजवासिनां माहात्म्यज्ञानपूर्वकः स्नेहस्तात्कालिकश्च विस्मयोन्येषां श्रवणादिफलं चेत्याद्यनेककार्याणि जातानि, तथा सर्वापि लीलेत्यर्थः । एवं सति प्रतिपादाननुगममाशङ्क्य तदनुगमकं रूपमाहुः प्रपञ्चेति । आसक्तिरत्र मुख्या, तद्विस्मृतिरङ्गम्, तथा विना सर्वथासक्त्यसम्भवात्तथा च निरोधत्वमेव तथेत्यर्थः । नन्वत्र बलदेवादि कार्यमप्युच्यत इति न सर्वा भगवल्लीलेत्याशङ्क्याहुः येनैवेति । आविष्टचरित्रमिति भावः । अन्यथा निरोधः तेनापि न रयात् । अत एव 'बलपार्थ-भीमन्याजाह्वयेन हरिणे'ति ब्रह्मणोक्तम् । एवं सति प्रपञ्चविस्मृतिरित्यनेनैवायं श्लोकरय

गतार्थेति शङ्का निरस्ता ज्ञेया । पूर्वं प्रतिपाद्यत्वेनात्र तु परिचायकत्वेन तदुक्तेः । उत्सवावि-  
ष्टेत्यादिना क्रमेणैतत्प्रकरणस्थाध्यायप्रतिपाद्यनिरोधाधिकारिण उक्ताः । समुच्चय एवास्य,  
न त्वेतन्मात्रत्वम् । भगवदासक्ताना तत्सम्बन्धमात्रेण सर्वासां लीलानां दृष्टत्वात् । अत्र  
स्पष्टम् । तृतीये 'नन्दादयश्चाद्भुतदर्शनाकुल' इति वाक्यात् । 'अहो वतादयद्भुत'मिति 'मान-  
यामास विस्मित' इति च । 'आसीत् सुविस्मिते'ति च वाक्यैराध्यायिनिवेशिनो निरुद्धाः ।  
तुरीयेध्याये शाब्दे पुरुषोत्तमनामत्वेन प्रसिद्धानि कृष्णवामुदेवादिनामान्यत्र कृतानीत्यली-  
किकम् । गणैः स्पष्टतयोक्तेषु नन्दाद्योपि तथा । अलौकिकत्वेन ज्ञात्वा तेषु नामसु ये रता-  
स्तेऽतः परमस्यैवैतानि नामानीति ज्ञात्वास्मिन्निरुद्धा भविष्यन्तीति च । विष्णुलोलाप्यलौकिक-  
रीत्या दैत्यनाशनपूर्वकभक्तेष्टदेति तथा । लोके हीनत्वापादकत्वं<sup>१</sup> चौर्यं भगवत्पुत्रार्थाधायकं नि-  
रोधसाधकत्वादेवमपि भक्तमनोपितकरणाद्यालौकिकत्वम् । मृतनाभक्षणं, तत आस्ये विश्वदर्शनं  
शरणागतिर्महदनुग्रहेति सर्वमलौकिकमिति तादृशानामेतच्छ्रवणेन निरोधः सेत्स्यतीति तथा ।  
पञ्चमे दधिमाण्डमेदनादिकं लोकदृष्ट्योपद्रावकमिति तथा । अग्निना लीला स्वभक्तोपद्रा-  
विका चेति । षष्ठे नलकूबरमणिप्रौढौ श्रीस्वभावताविति तत्कथा तथा । श्रियश्च स्वमात्रध-  
राजसतामसादिस्तयो रता इत्यर्थः । नात्र क्रमो विवक्षित इति । अतः परं द्वितीयाध्यायतात्पर्य-  
गुच्यते । तत्रादौ हरिशरणगमनेनैव भयनिवृत्तिरिति तत्त्वम् । अनधिकारिमुक्त्युक्त्या प्रमे-  
यबलतत्त्वं चोच्यते । रक्षाकरणेन स्वामिनीनां च तत्त्वमलौकिकत्वतादृक्स्नेहवत्त्वादिलक्षणम् ।  
हरो रक्षाकरणं लोकरीत्येति लौकिके तत्त्वे रतास्तथा । सप्तमे वृन्दायनावासपर्यन्तं महानेवो-  
द्यमो निरूपितो 'गोपीभिः स्तोमित' इत्यादिना । अग्रे च लीलोद्यम उक्त इति तथा । अथवा ।  
यथाक्रममेव निरूपणं ज्ञेयम् । तथाहि । पूतनाया आगमनप्रकारागमनमावकर्मकप्रदण्ण-  
तनाकर्मकमारणप्रकारतदोपानाक्रमणतत्त्वमुक्तितत्त्वज्ञरूपतद्दशगन्धादयः सर्व आध्यात्मरूपा  
इति तादृशानां निरोधः । तृतीये स्वोपसार्थमपि लौकिकप्रवाहधर्मास्तस्या स्वविस्मृतो  
प्रकारान्तरेणास्मरणे शक्यं भङ्गत्वा मातुर्निरोधकरणमलौकिकम् । तस्य वैपरिष्येन तथात्वमपि  
तथा । प्रवालमृद्वद्गन्धस्पर्शमात्रेण तथावृत्तिरपि तथा । अकस्माद्गुरुत्वप्रकटनमात्रस्य कुशलेनाग-  
मनपर्यन्तं सर्वमलौकिकम् ।<sup>२</sup> जम्भालीलायां तथात्वं स्पष्टम् । उक्तप्रविधलीलायामाध्यात्म-  
पत्वमप्यस्तीति तादृशानामप्यत्र निरोध इति समुच्चयार्थोपिशब्दः । तथाप्यलौकिकत्वं मुख्य-  
मिति पृथक्त्वम् । चतुर्थे चौर्यादिलीलाया लोकाप्रतीत्योपद्रावकत्वमिति तथा । नामरूपा-  
देरलौकिकत्वेनोक्तनिरोधस्यापि समुच्चयार्थधः । पञ्चमे आवस्यस्त्वज्ञानेन दास्याद्यभावे  
स्वयमपि कर्मकरणम् । पुत्रे च शिक्षार्थं तथा करणं खीरमात्रं । षष्ठे नारदप्रेक्षामिलोकन-

त्वंम् । परमार्थतस्तत्त्वं स्तुत्येत्युभयत्र रतास्तथा । सप्तमे मन्त्रणपूर्वस्थानत्यागापूर्वतत्परि-  
ग्रहतत्रगमनाद्युद्यमोक्तेस्तादृशास्तथेति । अत्रोक्ताधिकारिणो यथासम्भव लीलास्थारतद्वये  
च हेयाः । सप्तस्वप्यध्यायेष्टासु लीलासु सप्तविधा अपि यथासम्भवमधिकारिण इति  
ज्ञेयम् । आवश्यकमिति । तदनन्तरमेव शीघ्र करदानार्थगमनोक्तयेति शेष । यदि  
केनाप्यंशेन नन्दो वसुदेवागमनं जानाति तदाकाशवाणीवृत्तान्तज्ञत्वेन सज्जातवृत्तान्तगङ्गाया  
स्वपुत्रत्वे सन्दिहान एव वात्सवः वृत्तवानिति कस्यचिच्छङ्का स्यात् सापि तदैव मथुरागम-  
ननापास्तेत्याहुः अन्यथाज्ञानेति । उपपत्त्यन्तरमाहुः उत्सवस्त्विति । यथाकथ-  
ञ्चित्प्रमनसम्भवेऽप्युत्सवस्तु स्वपुत्रत्वनिश्चयं विना न स्यादित्यर्थः । नन्दः स्वपुत्रमादायेय-  
मोदारधीरिति विशेषणमूचित महाहर्निकविषभगवदुपयोगिद्रव्यानयनं चान्यथा न स्यादि-  
त्याहुः द्रव्येति । यद्यपि भ्रमप्रमामाधारणं तथाज्ञानमात्रमेवाह्लादहेतुस्तथापि महतामन्तः-  
करणमतथामृतं वस्तु न गृह्णातीत्याशयेनाहुः अन्तःकरणप्रतीत्यापीति ।

अलङ्कृत इत्यस्याभासः । अन्यामपि शुद्धिमित्यादि । अत्रायं भावः । बाह्या-

भ्यन्तरभेदेन शुद्धिर्द्वेधा । एतत्तारतम्येन भगवदानन्दानुभवतारतम्यमिति  
१०-५-१. मर्यादा । प्रकृते चोत्सवरसानुभावकमलङ्करणमिति तथात्वमिति ।

१०-५-८. मूलस्थपाणिपदनापर्यमाहुः रिक्तित्यादि ।

१०-५-९. सम्बद्धा इति कुलदेहसम्बन्धयुक्ता इत्यर्थः ।

नवशुद्धमेत्यत्र, गुणेषु तादृक्पदजत्वोक्त्या व्यञ्जितमर्थमाहुः गन्ध इत्यादिना ।

भावज्ञापकत्वसाग्येन कटाश्लोकयोरेक्यविषयतया चतुष्टयत्वमुक्तम् । कटाश्ल-  
१०-५-१०. युक्तास्ता इति वा । तथा च गन्धादिवक्रोक्तिगानपर्यन्तं तामिर्ज्ञापितं  
ज्ञास्यति । यतस्तच्चतुष्टयं ज्ञेयम् । लोभाभ्रमकं रसं तु रसत एव ज्ञास्यतीति योजना । एतेन  
भगवतस्तु रूपादिप्रत्यविषयतया ये भोग्यास्ते एता एवेति सूचितम् । तेनैतासु भगवत  
आसक्तिः सूचिता भवति, मिथश्चित्तव्यतिपद्मोपि । चतुष्टयज्ञेयपदे रसस्यैव वा विशेषणे ।

कृष्णे विष्वेक्षर इत्यत्र सञ्ज्ञेत्यादि । ननु विष्वेक्षरादिपदसामानाधिकरण्या-

१०-५-१३. तद्वत् कृष्णपदमप्यानन्दहेतुत्वेनोक्तम्, न तु नामत्वेनेति सञ्ज्ञेत्यादिकथने  
न घटते । अस्तु वा, तथापि प्रजरास्युक्ति परं न घटते । शुक्रस्तु जाना-  
त्येवेति युक्तं तदिति कथमेवमिति चेत्, सत्यम् । यदा यादृशी लीला भवति तत्कालीनां  
तादृशीमेव तां शुक्रो ददति । यथा 'चिरं पाहीति बालक' इति । तथा च तदा लोके

तन्नामप्राकट्यं मग्नता न कृतमिति तत्कथनमयुक्तमिच्छाशयेन तदुक्तम् । यत्तु नामत्वेन  
नोक्तमियुक्तम्, तत्राप्युच्यते । पुरुषोत्तमस्वरूप सदानन्दात्मकमिति केवलस्वरूपवा-  
चिन्वेन कृष्णपदमेव मुख्य नाम । नत्वीश्वरादिषट्चक्षुर्मरुतःसरस्वमिति तत्सामानाधिक-  
रण्येभ्यस्य नामत्वेनेवोपस्थिति । यथा-यशब्दानां धर्मपुर सर धर्मिवाचकत्वेऽपि सत्ताशब्दस्य  
न तथात्वम्, तथात्रापीति । मार्ग्येदिति । वादकानिति शेषः । महानपकुर्पादिति ।  
पूज्यपूजाव्यतिक्रमजन्यदोषप्रयोजको भवेदित्यर्थः ।

तत आरभ्येत्यत्र, यदा पूर्वोक्तेयादि । अत्राय भावः । रमाक्रीडःवोक्तैव  
सर्वसमृद्धिमन्त्रस्य प्राप्तावपि पृथक् तन्निरूपणाद्वेनिवासेत्यनेनैव हेतुकथनेपि  
१०५१८ तत आरभ्येति पार्थक्येन पूर्वोक्तकथनाच्च पश्चादिसमृद्धौ विष्णवागधनस्यैव  
नैकत्वात् हेतुत्वमवगम्यते । तादर्थ्यचतुर्थ्यावावन्त्यैव मुख्यफलत्वेनानुपद्विष्टमत्रेति ।

दिष्ट्या भ्रातरित्वत्र इदानीमित्यादि । वसुदेवबुद्धिमनुसृत्येदमुक्तमिति ज्ञेयम् ।  
१०५२३ यस्तुतस्तु प्रजाशब्दोपत्यमात्रवाची यत्र वचनादिदानीमप्रजवोक्तिः क्रियाभि-  
प्रायेण तस्या गतत्वाच्चत्वं । प्रजा यत्समपद्येति<sup>१</sup> तु भगवदभिप्रायेण ।  
अन्यथेदानीमप्रजस्य प्रजा समपद्यतेति विरुद्ध वाक्य स्यात् ।

न तेऽप्यित्यत्र, यथात्मन इत्यादि । नन्दस्यातिप्रियत्वात् तत्तोषार्थं स्वगृहे नन्दा-  
१०५२८ फारणमुचितं यद्यपि, तथापि तथाकृते भगवति देवक्रीपुत्रत्वं कंसः सम्भान्य  
नन्दानिष्टं कुर्यात्तदा मुद्गन्तुं हिष्टो भवेदतो नाकारणम् । इदमप्येक दुःख  
मेतदुक्त्या ज्ञाप्यते, तेन यथात्मनो नन्दस्य स्वगृहे नाकारणमिति सम्बन्धः । शेष हेतुत्वे-  
नोक्तम् ।

निःसाधनफलत्वाय प्रादुर्भूतोऽस्ति गोकुले ।

अतो वयं मुनिश्चिन्ता जाताः सर्वत एव हि ॥ १ ॥

इति पञ्चमोऽध्यायः ।

पठ्ठेऽध्याये वीर्ये वर्णनीये भक्तदुःखोत्तरानुपपन्नेऽशाङ्क्याह माययेति । 'माये-  
१०६० त्यसुरा' इति श्रुतेरसुराणां तद्रूप एवोपास्य इति तत्सम्पादितपुत्रनारूपं  
मायारूपमिति तया करणभूतया कृत्वा भगवतैव कृतं दुःखनिवर्त्यः । अत  
एव स्वामिनीनां श्रीवर्णनम्, अथवा साभिरेव सा निवर्त्येति । अत एव सदाभावाय मुक्ति  
दानं च । अन्यथाप्यत्र प्रविश्य पुनर्दुःखदानसम्भवेन सर्वार्थमनः सन्निवृत्तिर्न स्यात् । तर्हि

धर्मं वाच्यः । प्रवृत्तेऽपि 'पतिं द्रष्टुमागता श्रियममसते'ति वाक्यादगम्येन ज्ञानवतीभिरेव रक्षा कृतेति ज्ञायते । एव सति यथैकस्मिन्नेव पुरपे पुत्रवभारगयाः प्रियास्तदर्शने वात्सल्योत्पत्ति स्वपोषणपुष्ट्यपोष्य'आदिज्ञानस्य च, पतिभाववया विनयविशेषपूर्वकरसभावो मर्मैहिकपारलौकिकनिर्वाहक इति च भाग उपपद्यते । जारमानवयास्तु तत्र यद्वेषु स्वरसपोषकत्वज्ञानेन प्रौढिपूर्वकविविधरसभाविशेषोपत्तिस्तदनु रूपमावाः पुस्त्यभ्युपगम्यते । न ह्युक्तभावविषया धर्माः पुस्त्यसत इति वक्तुं शक्यम्, अनुभवविरोधान् । तथा च तत्र विषयमाना अपि धर्मास्तत्तद्भावेकगम्येन तत्तद्भाववतीनामेव विषयास्तथा स्नेहभावे सत्येन ये धर्मा भगवन्निष्ठा स्फुरन्ति ते तत्र सत एव तादृगेकवेद्या एव तथेति न भ्रमः स्याद्वापि । यथा 'न चा तर्न बहिर्ह्यस्ये'ति श्लोकोक्तधर्मवत् एव दाप्रावच्छिन्नम्, तथा लोकविश्रुतत्वेन माहात्म्यज्ञानजनकत्वेन ज्ञानप्रकरणोक्तधर्मविपरीतधर्मा लीढारूपा अपि प्रमो सतीति नानुपपत्तिः काचित् । अत एव 'अतस्तमुसूय जघेन सा यया'विद्युक्तं शुक्रैः, अथवा 'न चा'त'गित्यादिधर्मवत् स्तयेन तृप्तिस्तदप्राप्त्या चातृभिर्विरदा नोक्ता स्यात् । किञ्च । शास्त्रं हि यथाधिकार ब्रह्मस्वरूपं निरूपयति । ज्ञानमार्गायेभ्यो भक्तिरसादानामोक्षमात्रदानाच्च रसामकब्रह्मधर्मबोधने प्रयोजनाभावात्तान् धर्मान् ज्ञानमार्गे निरूपयति । न ह्येतद्वता तदतिरिक्तधर्माभावः सिध्यति । येषु तज्ज्ञापनप्रयोजनमस्ति तान् ज्ञापयतीति व्रजसीमिति यादिषु तदज्ञापनम्<sup>१</sup> । ते च ब्रह्मधर्मा स्नेहे जाते स्वत एवानुभूयन्त इति फलरूपेण साधनमार्गे तदवयव युक्तं च । ज्ञानमार्गादीनां विहितत्वेन साधनमार्गायत्वात् । ननु ज्ञानमार्गस्याक्षरविषयत्वेन तथा वस्य युक्तत्वेपि भक्तिमार्गायेष्वपि केषाञ्चिन्मुमुक्षूणामुक्तधर्मास्फूर्तिः<sup>२</sup> स्नेहवता तु तत्स्फूर्तिः, तत्रापि तारतम्यमिति कथमिति शङ्का 'यथैकस्मिन्नेव पुरुष' इत्यादिना निरस्ता नैया<sup>३</sup> । यथा प्रयासत्तिसाम्येपि न चक्षुषा गत्यादिग्रहोऽयोग्यत्वात् थात्रापि ज्ञेयम् । किञ्च 'रसो वै स' इत्यादिश्रुत्या लीलायां स्वरूपमन्वाज्ञानुपपत्तिः काचित् । यथैतत्तथा विद्वन्मण्डने प्रपञ्चितमस्माभिः । यद्वा । 'तेन ब्रह्मविदो वयं पूत ब्रह्म पुनीमह' इत्यादिश्रुती ब्रह्मणः पाननं श्रूयते । तच्च ब्रह्मामकातिशयविशेषप्राकट्यमेव । प्रकृते च 'रसो वै स' इत्यादिश्रुत्या भगवतो रसामकत्वात्तस्य च भावामकत्वादक्षारव्या स्वामिनीभावविशेषरूपातिशयप्राकट्यमभूदिति तत्रैवोपयोगो रक्षाकृते । सौ दर्शविशेषमिदं व्यक्तौ मण्डनकृतेरिव । अत एवाधुनापि स्वक्षुपिपासादि ज्ञापयति भक्ते हरिः । पूतनात स्वस्मिन्नानीतानां बालकानामग्रे विनियोगयोग्यतासिद्धयर्थं राक्षसीस्पर्शजदोषोऽवस्य निवारणीय इति स्वामिनीकृतरक्षायास्तन्निवारणमप्येक प्रयोजनं भगवदभिमतमिति

ज्ञेयम् । एकस्या भगवल्लीलाया अनेककार्यसाधकत्वात् ।

१०-६-२१ अङ्गानि करणानि आ मा कर्ता । तदाहुः करणकर्तृमेदेनेति ।

अव्यादज इत्यत्र, अङ्गिरयमियादि । अयं अवनीयत्वेनोपयमान इत्यर्थः ।

१०-६-२२ परिदृश्यमान एवाधिदैविकोऽजपदेनोच्यते । स स्वाधिष्ठानभूतमाध्यात्मिक  
रयस्मिन्विद्यमानमेव वा यादिति प्रार्थनेति भावः ।

१०-६-४४ य एतदित्यत्र । इष्टजनक मोक्षजनकमित्यर्थः ।

इति पष्ठोऽध्यायः ।

सप्तमाध्यायप्रकरणार्थोक्तौ, सङ्ग्रह इति । अग्रे स्वोपयोगं जायोत्तमानामता

१०-७-० दृशाना च स्वीयत्वेन स्थापनं हि लोके सङ्ग्रह इत्युच्यते । सोऽत्राधुनिक  
निरोध एव । तथा च सङ्ग्रहनिमित्तमीर्यत इति सम्बन्धः । सर्वेषां दुःखोक्ते  
स्ता पर्यमाहुः यथ इति । सर्वगमिति । चरित्रमिति शेषः । दुःखमिति वा । एव सति  
तन्निवारके सर्वेषामासत्तया चरित्रगाननं यशसिद्धिरित्यर्थः । आद्यपक्षे चरित्रस्य-सर्वगवे  
हेतुमाहुः स्वासत्त्येति । सर्वेषां तदा गानसम्भवेन तथेत्यर्थः ।

तस्मिन्नेव दिवसे रोहिणीनक्षत्रमितियाक्यमनतिप्रयोजनमपि स्वरूपकीर्तनपरमिति

१०-७-४ ज्ञेयम्, न तु व्याख्यानमिति ।

न द्वाजस्थाना भगवद्वीयत्वात्तत्पूजनं चेत्स्याद्बुद्धिताश्रयणं न स्यात् । किन्त्व  
न्यत्रजस्थाना तत्रापि केवलं भिक्षुकाणां तेन तथेयाशयेन तैर्चेत्सत

१०-७-६ इयाद्युक्तम् ।

अममेयं बलमियत्र । यद्यप्यत्र सहायो न कण्ठोक्तस्तथापि बालोक्ते श्रद्धाभावो

१०-७-१० कथा तन्निश्चयाभाव एवायाति, न तु विपरीतनिश्चयोपीति सहायप्राप्तिरि  
त्याशयेन तु सन्देहस्त्वनेनेत्यादि ।

येसूयेत्यत्र । विप्रवाच एव सत्यत्वमुक्तम्, न कृतेरपीति यत्तत्तापर्यमाहुः कृत

१०-७-१३ तु सर्वेषामिति । सर्वेषां भगवतो विप्राणां च निर्दोषाणां वृत्तमपि सत्य-  
मेव, परन्तु तद्वचनाविरोध्येव, न तु स्वच्छन्दचरितमपीत्यर्थः । स्वरुतव्य

जातीयत्वेन ग्रहविषयत्वाभाव एव कृतौ सत्यत्वाभासो ज्ञेयः ।

एकदेत्यत्र, वाचिरुमियादि । पूतनावधे रक्षाकरणे वाङ्निगुक्तेति तन्निरोध

१०-७-१८ उक्तः । शकटभङ्गे भगवदर्थं काविको व्यापार उक्त इति तथा । तृणावर्त  
प्रसङ्गे भगवन्निमित्तकं दुःखं व्यस्यते मानसमिति । मानसो निरोधस्तथा ।

प्रकरणान्निरोध एव विशेष्य इति लिङ्गमविवक्षितमत्रेति ज्ञेयम् । उक्तप्रत्यसम्प्रतिनिरोध

करणं वा विशेष्यम् । रक्षाविधानशान्त्यादेर्मगवल्लील्लव उपपत्तिमाहुः अन्यथेति । एतस्य निमित्तत्वात्त्यज्यलोपे पञ्चमी ज्ञेया । तथा च तत्प्राप्य तद्विषयत्वं प्राप्येति यावत् । ज्ञानहेतुपु स्वरूपतत्त्वमेषु सन्ध्यापि रवलीलार्थं तेषामन्यथाज्ञान स्वरिमन् प्रावृत्तुल्यत्वेन ज्ञानमुत्पाप स्वयमेव सर्वं करोतीत्यर्थः । तेन रक्षाविधानादिना पूर्वस्माद्वैलक्षण्यभारं यथा लोके तथा स्वरिमन्नापि प्रकटयतीति ज्ञेयम् । तथा ज्ञानाभावे तूक्तप्रकारको निरोधो न स्यादिति भावः । अन्यथाज्ञाने सति कायवाङ्मनोनिरोधकथनाच्छेत्त्यदमुत्तत्वं चरित्रेस्मिन् ज्ञापितं भवति । किञ्च । एकस्मिन् बाले सर्वेषां सहजस्नेहो लोके न सम्भवतीति तथात्वं यदत्र तद्भगवत्कृतमेवेति ज्ञायते । यद्वा । मानासकनिरोधस्यावश्यकतामाहुः अन्यथेति । अत्र गुरुत्वात्मकस्वधर्मज्ञापनपूर्विका लीलोच्यत इयेतत्कथनाभावे जीवसहजाज्ञानतो हेतो र्नन्दयशोदादिः सर्वं करोतीति ज्ञानं सर्वेषां भविष्यतीति तदभावायैतदुच्यत इत्यर्थः । अनिमित्तथेति । अङ्गारोहे षालो न निमित्तमिति न विद्यते कालो निमित्तं यस्य तादृ-  
गारोह इति च न तत्कथनमित्यर्थः ।

महापुरुषमादध्यावियत्र, आगतस्त्वित्यादि । उक्तविधासक्तौ मातृत्वेन

१०-७-१९ परानुरोधमावाद्रोचारणरात्रिलीलादिकं सर्वं प्रतिबद्धं तथा स्यादुक्तज्ञाने सार्वदिके वा लोलारसानुभवो न भविष्यतीत्याशङ्क्य गोतुले समागमनं सर्व-  
मुखदानार्थमिति यथैव तद्विषयति तथैव सम्पादयिष्यतीति न काप्यनुपपत्तिरित्युक्तमेतेन । किञ्च । छालनेयादि । आनुपङ्गिकफलस्यासार्वदिकत्वादपि ज्ञानमिदं न स्यास्यतीति भावः । मुख्यं फलं तदेव स्वयं, निरोधो वा तत्कृतः

गोतुलं सर्वमावृण्वन्नित्यादि प्रकरणार्थमिरूपणेऽविद्यापर्वपञ्चककथनं तच्चानुपपन्नम् ।

यशोदादिस्नेहे तथावस्यायोगादत आहुः लौकिकादिति । प्रावृत्तबालके

१०-७-२१ तादृक्समये लोकानां यथा शङ्का तथात्रापि साययुक्तेत्ययमंशो लौकिक

स तत्पर्वरूप उच्यते । न तु स्नेहदुःखादिरपि । अलौकिकत्वात् । एतदेवाहुः लौकिकादिति । लौकिकसजातीयत्वादुक्तभास्य पर्ववमुच्यते इत्यर्थः ।

सा वीक्ष्यैत्यस्याभासोक्तौ, अद्यापि तस्या इत्यादि । अत्रायमाशयः ।

मातुर्हि पुत्रत्वेनैवात्र स्नेहः, स च लौकिकसरूप एव वाच्यः, परन्तूक्तः

१०-७-२३ स्वरूपतोऽलौकिकश्च । तथा च तत्र लौकिकविजातीयधर्मदर्शनं प्रथमत

एव स्नेहप्रयुक्तातिभयजनकम्, येन प्राणस्थितिर्न भवति, अतः क्रमेण किञ्चित् किञ्चित् तथाविधधर्मदर्शनेऽपि सहजमगवद्धर्मत्वेन ज्ञानाद्वैयेण सर्वसामञ्जस्यं भविष्यतीत्यधुना तथा ज्ञानाभावाद्वैद्याभाव एवाधिकाराभावरूप उच्यते । तेन क्षणमात्र प्रदर्श्य निरोद्धितं कृत्वा विस्मयरसमुत्पादितवानिति सर्वं मुख्यमिति ।

इति सप्तमोऽध्यायः ।

अष्टमेध्याये प्रकरणार्थोक्तौ, संस्कृतान्येव नामानीति । सत्त्वशोध-

नस्य मर्यादामार्गीयत्वाद्गुरूपदेशलक्षणसंस्कारवन्त्येव तानि तथेयर्थः । इयद्-

१०-८-०.

वधि यशोदायधीनमेव गमनादिकमुक्तमस्मिन् सत्त्वशोधकाध्याये स्वातन्त्र्येण रिक्तणादिलीलोकस्या सत्त्वशुद्धिपर्यन्तं स्त्रीसम्बन्धि लीलाविशिष्टं रूपं न भावनीयम् । पाक्षिकोपि दोषः परिहरणीय इति न्यायात् । किन्तु केवलभगवत्कृतलीलाविशिष्टमेव रूपं तच्छुद्ध्यनन्तरं सा लीला भावनीयेति तात्पर्यं ज्ञाप्यते । एतदेवाहुः स्वेच्छा लीलेत्यादिना । स्वेच्छया, न त्वन्येच्छया कृता या लीला तद्विशिष्टं रूपं शोधकमिति सम्बन्धः । पूर्वस्मादे-  
तस्य वैलक्षण्ये हेतुमाहुः आनन्देति । आनन्दस्वरूपवादित्यर्थः । गूढाभिसन्धिमुदघाट-  
यन्ति अन्येच्छयेति । भक्तानां भगवत्सम्बन्धेनैवानन्दो, भगवांस्तवानन्दरूप एवेयस्मि-  
न्नाध्याये न दुःस्वकथनम्, अन्याधीने चरित्रे कचिद् स्वमप्युक्तमिति तस्माद्वैलक्षण्यमित्यर्थः ।  
१ कंसस्यैतज्ज्ञानं स्वानिष्टमित्युक्त्या<sup>१</sup> रहसि नामकरणाहुःसङ्गवर्जनमङ्गत्वेन सूचितमिति  
तदाहुः दुःसङ्गवर्जनमिति ।

अयं वै रोहिणीपुत्र इत्यत्र, वस्तुत इत्यादि । अप्राकट्यदशायामभ्यवहार्थे

ब्रह्मणि सत्यन्यपदार्थवल्लोके केवलं स्वरूपत एव भगवन्नामप्राकट्याभावाद्भग-

१०-८-१२.

वतः प्राकट्यात्मकगुणयोगादेव लोके नामानि प्रकटानि भवन्तीत्यर्थः ।

यथाधुतार्थकथने नामानि रूपवन्नामरूपस्यापि भगवतो रूपाणीयारभ्यास्त्राद्यन्येवेत्यन्ते-  
नाग्निमग्रन्थेन विरोधः स्यात् । यशोदायाः पुत्रत्व इति । अत्रायं भावः । गर्गः पूर्ववृ-  
त्तान्ताभिज्ञोऽत्रागत्याधुना भगवद्भाववत्त्वेन भगवति यशोदापुत्रत्वलक्षणं धर्मं च दृष्ट्वा  
सन्दिहानस्तत्त्व<sup>२</sup>निश्चयं जानंस्तद्वाच्यव्ययं वा इत्युक्तवान् । अत एव विपरीतनिश्चयो गीत  
इति भगवन्नामकरणप्रस्तावे सम्यग्भगवद्भावादिनिश्चयोभूदिति तत्वात्मजस्ते सुतस्थेयुक्तवान् ।

तान्यहं वेदेत्यस्य विवृतौ, सारूप्येण साधकमित्यादि । ननु साङ्केत्या-

दिना भगवन्नामोच्चारणस्यापि फलसाधकत्वं श्रूयत इत्याशङ्क्य तत्तात्पर्यमु-

१०-८-१६.

च्यते । सङ्केतिते पुरुषे सदानन्दत्वादिधर्मभावेन भगवन्नामप्रस्तत्रावाचक-

त्वालौकिक एव शब्दस्तत्समानाकारस्तद्वाचकः स इति मन्तव्यम् । तथा च सारूप्येणापि  
मोचकमिति माहात्म्यज्ञापनपराण्यप्रवर्तमानस्य च प्रवर्तनपराण्युपाख्यानानीत्यर्थः । ज्योतिः-  
शास्त्राभिज्ञत्वं भाविज्ञाने लोकप्रतीतिमनुसृत्य हेतुत्वेनोक्तम् । भगवद्दर्माणां तच्छास्त्रागम्य-  
त्वात् । 'न लभ्यते यद्गमतामुपर्यध' इति वाक्यात्<sup>३</sup> । भाविरूपनामज्ञानहेतुत्वेन<sup>४</sup> वा तदुक्तम् ।

१. १-१ एतन्नास्ति मूले । २. तत्रेति मूले पाठः ।

३. भगवता नामभिज्ञानातीत्यधिकं कथयित् । ४. शाने हेतुत्वेन मू. पा. ।

एष चः श्रेय आधासदित्यत्र, स्वयं पुरुषार्थरूपोपीति । ननु धार्यधार-  
 १०८१७ कयोर्भेदाद् भगवदतिरिक्तस्य श्रेयसस्य भक्तिमार्गविरुद्धमियत आहु स्वयमि-  
 त्यादि । एवं सति श्रेयोधारकत्वं नदादीनामेव तत्प्रतिबध्नन्निवर्तक-  
 त्वेन भगवद्युपचर्येत इत्यर्थः । तथा च नदादीना भक्तत्वेन सर्वपुरुषार्थरूपस्य भगवत  
 स्तत्राविर्भूय विराजमानत्वाद-यस्य श्रेयस्त्वाभावपि तद्वारं वमुक्तामिप्रायेण भगवति न  
 विरुध्यते । यद्यपि भगवति विद्यमाने दोषाणां प्रतिबध्नकत्वमेव न सम्भवति, क तन्निवर्तक-  
 त्वेनोपचारः, तथापि लीलाया निरोधसिद्धयर्थमस्म प्रमुणा लोकरीतिरेव स्वीकृता । यतस्त  
 दर्थं स्वरूपमपि तथा प्रदर्शितवान् । तदुपपादितं 'बभूव प्राकृतः शिशु' इत्यत्र । लोके च  
 यथा यथा प्रतिबध्नानुभूयम्, तन्निवृत्त्या पुन फलानुभवं, तथा तथा दुरापपन्नानेन फ-  
 लेभ्यः सत्किरिधनस्तदा भवतीति दृश्यते । अतो नदादीनामासत्तिसिद्धयर्थं स्वेच्छयैव दोषरू-  
 पान् पूतनादीन् प्रतिबध्नकत्वेनोद्भाय तन्निष्कारणद्वारा स्वयमेव तच्छ्रेयोरूपं फलतीति  
 मनस्यभिसंधाय साधून् स्वयमिन्द्रादि तातचरणै ।

नारायणसमो गुणैरित्यत्र । उपमेये तत्समाना धर्मा ये त उच्यते । एत  
 १०८२० सृष्टिविलक्षणा हि लीलासृष्टिरित्यम् । यस्यामुपादितास्तु जीवगणानन्दशरस-  
 सम्बन्धिनो यावन्तो भावा भगवद्विषयकास्तदन्त इति तद्भाववोपार्थ भगव-  
 तापि तथैव स्वनिष्ठा गुणाः प्रकटोक्तियन्त इति भगवद्गुणव्यापकव तेषाम् । न च  
 मन्तव्यमेतादृशा एव केचन जीवाः सन्ति, येषामेतादृशसामर्थ्यं सहजमस्तोति, यतस्तद्रूपः  
 स्वयमेव प्रकटो जात इति ज्ञापनायाहु तावद्गुणमसिद्ध्या इत्यादि । एतेन प्राकृताना  
 नैतद्रसप्राप्तिरिति ज्ञापितं भवति । द्वितीयेत्यादि । अत्रैतादृशो व्रजमुन्दरीपरिग्रह एव ।  
 रसाधिक्ये पुमावेनाप्रिमोक्तधर्माः स्पष्टा । तृतीये गोपिकाधीनत्वादि स्पष्टम् । 'अह भक्त-  
 पराधीनः' 'एव मद्धो' इति त्यादिवाक्येभ्यः । एतदेवोक्तं त्रिविधा अपीत्यादिना । श्रिया  
 कीर्त्येयम्, एवं कृष्णोपि करोतीति । व्रजमुन्दरीणामिति ज्ञेयम् । अग्रे स्पष्टम् ।

कालेन व्रजतेत्यत्र आभासोक्तौ, तस्मिन्नेवाधिदैविके गच्छतीति । नन्वेवं  
 १०८२२ सति गतेर्मनमुक्तं भवतीत्यनुपपन्नमिति चेत्, अत्रेदं प्रतिभाति । उत्तरदे-  
 शसम्बन्धफलिका हि गति, तत्कालविशिष्टा लीला च नियमेन विद्यमा  
 नैव प्रमेणाप्याय नमेणाविच्छिद्यत इति रिङ्गणादिलीला यस्मिन् काले स कालोपुना प्रक-  
 टित इत्ययमेव पूर्वलीलाकालस्योत्तरदेशस्थानीय इत्युक्त्यायेन तसम्बन्धित्वे जाते तदावेय-  
 रिङ्गणलीलामपि प्रकटितवानिति दृश्यम् । तथा च लीलानियमज्ञापनाय कालेन व्रजतेत्यु-  
 क्तमिति सारम् । उपविष्टमित्यादि । उक्तत्रिविधरूपस्यैवानुवादोयम् । अन्याश्रित

मित्यादि । कथाञ्चित् केनाप्यंशेनान्याश्रितं रूपमित्यर्थः । स्वतः स्वातन्त्र्येण क्रियमाणली-  
लाविशिष्टं रूपमित्यर्थः । सर्वथा । सर्वांशेन स्वतः क्रियमाणलीलाविशिष्टं रूपमित्यर्थः ।  
निर्गुणेति । ताभिश्चरित्रे ज्ञापिते सति तदनन्तरं ताभिः परिदृश्यमानं निर्गुणावस्थवेद्यं रूप-  
मित्यर्थः । अखिलैतत्प्रकरणतापर्यमाहुः सात्त्विकादीति । सात्त्विकादिभेदोपलक्षितास्ते ते  
ये पुरुषास्तत्तद्दृढयगामिनि रूपे सति सा हृदयस्थितिस्तथा कृत्वान्तिमे रूपे स्थिरा भवति,  
स्वरूपमात्रनिष्ठा भवतीत्यर्थः ।

गोकुले रामकेशवावि यत्र, रिङ्गणलीलायां केशवतः शोभातिशयो भव-  
तीति तत्राधिवयं मन्वानैरुक्तम्-वस्तुतस्त्वित्यारभ्यपेक्षाभावादित्यन्तम् । भगवद्वाच-  
कत्वे योर्थस्तमनूय तत्रारुचौ हेतुमाहुः प्रत्ययेति । मन्वर्थायवत्प्रत्ययाभावे तत्सौ-  
न्दर्यालाभादिति भावः । उभयोस्तरतमभावैपि गतिसाम्ये हेतुमाहुः भगवद्गतित्वे-  
नेति । बलदेवेष्याविष्टस्यैव गतिर्निरूप्यते । सा कैकैवेति तथेत्यर्थः । वयसोधिकत्वेन  
बलदेवरिङ्गणं पूर्वं कुतो नोक्तमित्याशङ्क्यात्र भगवद्गतिरेव वाच्या तत्सम्बन्धधात्र नामकरण-  
मारभ्येति भगवद्विङ्गणलीलासमय एव तदुक्तिरपीत्याशयेनाहुः भगवत्सन्निधान इत्यादि ।  
पाण्योः सहभावोक्त्या गौणोक्त्यपूर्वकं रिङ्गणे जानुनोः प्राधान्येन निरूपणस्य तात्पर्य-  
माहुः जानुभ्यामिति । सर्वमूलरूपत्वेनैतयोः सुतलाधिदैविकरूपत्वमुच्यते । द्वे जानुनी  
सुतलमिति वाक्यात् । तथा च रिङ्गणलीलायां जानुनोरपि घर्षणं संभवतीति तमंशमादा-  
येदमुक्तम् । घर्षणे पीडासंभवात् तस्याश्चात्रायुक्तगल्लोकसाम्येन सर्वकरणत्वं तज्जनितकिण-  
धारणेनापि सा तदपास्य दैत्यगामिनीति मन्तव्यमिति भावः । न च जानुनोरेव सहभावो  
वाच्य इति वाच्यम् । अस्या लीलायाः प्रथमगतिरूपत्वेन तस्याश्च पदधर्मत्वेन तयोरेव  
प्राधान्यरयोचितत्वादिति भावः ।

उज्जितगृहा इत्यत्र, सूचितमानुषद्विक्रमप्यर्थमुक्तवन्तः एवं कर्मभ्य इत्यादिना ।  
मेसन्त्यो ज्ञानपरा इत्यादि । उक्तत्रिविधासु तासु मध्ये त्वाद्याः कौतुकं  
१०-८-२४. मत्वा वत्सपुच्छालम्बनेन ऽ गतिं द्रष्टुमेवोद्यता इति ज्ञानपराः ।  
प्रियदर्शनकटाक्षतर्षादिरसाविधानामन्यत्र रागाभावः स्पष्टः । तृतीयाख्येकाकी प्रियः प्राप्नो-  
ति इति सन्तोषाद्दसन्त्यो जाताः । विनियोगस्त्विति । उक्तत्रैविव्यक्तधनेनेत्यर्थः । अहं  
नयन्तीत्यङ्गे वा नयन्तीति तयेति तदुक्तयेति वा ।

१०-८-२५. गृहाणि कर्तुमित्यत्र, पञ्चमलीलायामिति । जन्मप्रकरणयुक्तं फलप्रकरणं  
पञ्चममिति तत्रोक्ता सा पञ्चमीति ज्ञेयम् । तत्स्त्विति त्रिभिरिति । तत्स्त्वित्यस्मादप्रिमे-  
त्रिभिरित्यर्थः । तद्भाववर्ता निरोध हेतुत्वेन लीलायामपि ते गुणा उपचर्यन्ते ।

व्रजस्त्रीणां मुदं जनयन्नियत्र, अन्यथेति । तन्निर्देशो न स्यादित्यनेन  
 १०८२७. सम्बध्यते । अन्यथेयस्यैव विवरणं शिष्टेन । तथा चानुपङ्गिकं पलं व्रजस्त्रीणां  
 मुत्करणम्, न तु तदेकप्रयोजनत्वेन लीलाकरणमिति चेत् स्यात्, तदा  
 'व्रजस्त्रीणां मुदं जनय'न्निति शुको न वदेदित्यर्थः । अनावश्यकत्वादिति भावः । निरो-  
 धस्यात्रोद्देश्यत्वेनापि तथा मन्तव्यमिति हृदयम् । तर्हि तद्धर्मप्राप्त्यात् ता मुमुक्षुरिति  
 वदेन्न तु प्रभुप्राधान्येनेति चेत्, तत्राह निरोधजनकत्वं स्वस्येति ।

मर्कान् मोक्षयन्नियत्र । सोपीत्यादि, यद्यपि श्रौतं ज्ञानं न सहजमेतासां  
 १०८२९. भगवता लीलार्थं न जाप्यते च, तथापि भगवद्धर्मनिरूपणे चित्ते तदावैशाद्  
 भगवति सोपि धर्मोऽस्तीति वस्तुस्वभावात् तस्यापि स्फूर्तिः । तत्रापि भोजनप्र-  
 करणादस्यैव धर्मस्य । अन्यथा पुरःस्थिते प्रियेऽयमित्यनुवन्धा स इति न वदेयुरिति भावः ।

इस्ताप्राष्ट इत्यत्र । पञ्चविधमित्यादि । प्रकारशब्दोत्र साधनवाचो । तथा च  
 १०८३०. पीठसाधनयुक्तं तदयुक्तं चेति द्वैविध्यम् । यस्मिन्काले तदगृहे कोपि न  
 भवति । तत्कालविषयकं ज्ञानं वस्तुविषयकं च तथा । तदीयांज्ञानामिति ।  
 पूर्वोक्तज्ञानस्यांशा पीठादयो विषयत्वात् ज्ञानस्य स्वतो निरंशत्वेन तस्यैव तथात्वात् ।  
 तथा च स्वगृहे सदा तज्ज्ञानमिति तत्सम्बन्धिभगवज्ज्ञानमपि सदेत्युपकार एवेत्यर्थः ।

न सुपालन्पुमैच्छदित्यस्य चिह्नतौ, यावाच्चात्यन्तासक्त्येति । नेत्यत्यन्त-  
 १०८३१. पदविशेषणम् । अत्यन्तासक्तौ तु बाह्यानुसंधानमेव न स्यादिति भावः । सो-  
 प्युद्गत इति । भगवद्विषयकः पुत्रत्वेनाप्यामोपि नियतिष्यन्न इति सम्बन्धः ।  
 अत एव प्रणता स्वमतिप्रेकारगणनायामेव मे मुत' इत्युक्तवती । भिन्नतेन हेतुमाहुः स्वसमा-  
 नेति । पुत्रत्वेन स्नेहादि मृदुक्षणे शिक्षार्थं लोकन्यायेन विरुद्धाचरणमपि संभवतीति तच्चि-  
 कीर्षायां स्नेहसमानविषयको विरोधो भवतीति स्वधर्मप्रदर्शनेन सोपि नियतिष्यत इत्यर्थः ।

एकदा क्रीडमाना इत्यत्र, ये स्त्रीणां सुखार्थं इति । पूर्वं वयस्यैर्व्रजबालकै-  
 १०८३२. व्रजस्त्रीणां मुदं जनयन्निक्रीड इत्युक्तम् । तथा च तच्छब्दस्य पूर्वप्राप्तसि-  
 त्वेन न एवोप्यन्त इत्याशयेनाहुर्य इत्यादि । निरोधस्येति । मृदोनिष्ठ-  
 तुत्वेन ज्ञानेन हि तदभावाय निवेदनम् । नद्य स्नेहं विना न संभवतीति कथं तदक-  
 रणमुक्तमिति चेत् । उच्यते । क्रीडमाना इत्यामनेपदप्रयोगेण न भगवदर्थं नापि  
 भगवत्सङ्गे प्रीडेयम्, किन्तु स्वार्थमेव परस्परमेवेति च ज्ञाप्यते । सर्वभावेन निरोधे तु तथा

करणं न सम्भवतीति तथोक्तमाचार्यैः । त्रजस्त्रीमुज्जनगरयैवोद्देश्यत्वेन तदुपयोगिलोपो-  
गित्वेन बालकसहभाष इति द्विदि कृत्वा स्त्रीसङ्गादित्युक्तम् । अत एव मुख्यो निरोधो न  
सम्पन्नः, आनुषङ्गिकस्तु जातः इति भावः । तत्कार्यम् । निरोधाकरणकार्यमित्यर्थः । यथैव  
ता भगवासङ्गता मयन्ति तथैव सम्पादयतीति स्त्रीतिकर्तृत्वं रामे । अत एव (सरीय) ताम्बू-  
लायङ्गीकार एवास्य रोचते, न त्वलौकिक्या अपि मृद इति स्नेहवशादेव दोषदृष्टिस्तत्र ।  
अत एव रामाया इत्यत्र तद्गुणसंविज्ञानो बहुवीहिः, तेन बालकविजातीयो भावः सूच्यते ।  
रामे गोपबालकत्वाभावात्तथा । गोपानां त्वमे निरोधो यत्कथं क्षयधुना तथा न निरोध  
इति तथोक्तम् ।

पुत्रशब्दविवरणं लोकसम्बन्धीति ज्ञेयम् । तथा च यत्र लौकिक एव स एतादृशस्तत्र  
भगवानङ्गीकृततथात्वः स्वापराधकरणात् क्रियारूपादक्षतीति युक्तमेवैति भावः ।  
१०-८-३३. अत एव वचनमेव, न तु क्रिया काचिद्विरुद्धा ।

भयसम्भ्रान्तप्रेक्षणाक्षमिः यत्र, प्राकृता बाला हि ताडनमिया मातृसंमुखं  
द्रष्टुं न पारयन्ति, प्रभुरपि ताननुकरोतीत्यस्यालौकिकत्वेन तत्तात्पर्यमुच्यते प्रदर्शयि-  
ष्यमाणमित्यादि । मुखारविन्दे प्रदर्शयिष्यमाणं रूपं ब्रह्मवर्मवाद् ज्ञानात्मकमेव ।  
तत्साधनत्वादपि तथोच्यते । एतस्य भविष्यमाणमधिकरणं माता । अग्रे ज्ञानजननात् ।  
तत्र च भगवति दोषारोपो विरोधी गुणः । भगवत्प्रेक्षणं ज्ञानरूपमिति तच्चैन्मातर्प-  
गच्छति, तदा तेन ज्ञानमाविर्भवति । तच्चोक्तगुणशङ्क्येतस्तत एव भ्रमणं करोति ।  
न तु संमुखं निरन्तरं यशोदाविषयकं भवतीति तथा । अत एवाग्रे ज्ञानं जननीयमिति मात-  
रमीक्षते । परन्तु प्रकर्षेण नेति ज्ञापनाय प्रशब्दो मूले । विरोधी च गुण इत्यादिप्रेक्षणप्रे-  
षणायां हेतुत्वेन प्रमुतात्पर्यमुक्तम् । वस्तुतस्तु तत्कालीनमौग्येनैव मोहिता नान्यत्कर्तुमशकत् ।  
तथापि स्नेहमरवशतोस्मिन्नर्थे विज्ञाति, कार्यैवेति तां कृतवती ।

तत्र सम्बोधनेन कृपालुत्वमुक्तम् । तथाहि न दान्ता अदान्ता असंयतेन्द्रिया, पुरुषा  
इति यावत् । तेषामप्यामी निरुपधिहितकर्तृत्वार्थः । मृद्वक्षणात्मकद्वितं  
१०-८-३४. न भवति, मनःखेदहेतुत्वादिति भावः । अत एव हेतुरेव पृष्ठः,  
भगवांस्तु मात्रादिसम्भावितवृद्धनकार्याभावादेव हेतुविचारो न युक्त इत्याशयेनोत्तरितवान् ।  
अन्यथा लोके बालस्वभावमेव प्रसिद्धं, हेतुं जानन्ती कस्मादिति न वदेत् । तदानीं  
ज्ञानदित्तया तादृगीक्षणेन चैतावन्मात्रं ज्ञानमभूदग्रे सम्पूर्णं भविष्येवेति हृदयम् ।  
भगवत्प्रेरणया गन्तव्यमेवेत्यनेन, पितृचरणेर्ज्ञापितम् ।

सर्वे मिथ्याभिर्शंसिन इत्यत्र, नैवेद्यमिति । उपासनामार्गायैः पूजायां दत्तं नैवेद्यं तथेत्यर्थः । शुद्धान्नसम्बन्धेनेति । साक्षाद्भगवद्भक्तित्वेनोच्छिष्टं १०-८-३५ । यदन्नं तच्छुद्धान्नपदेनोच्यते । मुक्तशिष्टान्नामुत्तारविन्दमध्यस्थं चर्वितं ताम्बूलमिव मुख्यमुच्छिष्टं भवति । न ततोऽन्यत्फलरूपं शोधकं धास्तीति तत्सम्बन्धेन तथावायेत्यर्थः । वन्यत्वं साधारणभगवत्सम्बन्धो वात्र शुद्धिपदार्थ इति न वक्तुं शक्यम् । भगवदन्तःस्थितानां पूर्णपुरुषार्थत्वेन तथाविधेन तेन वृत्तार्थत्वोक्तेरनुचितत्वात् । यत्वेते बालका इत्यात्म्य मिथ्याभिर्शंसिन इत्यन्तं वाक्य तन्मर्यादामार्गपर ज्ञेयम् । 'वशे कुर्वन्ति मां भक्तये'ति वाक्याद्यथैव ततोपस्तथैव भगवतः कर्तव्यं भवतीति स्वमर्यादामतिरम्य भक्तेष्टानियम्यत्वाङ्गीकारात् पुष्टिमार्गायभक्तिमार्गे भक्षणादिकं सर्वमुपपद्यते । वस्तुतस्त्वयमेव पुरुषोत्तममर्यादा यद्भक्तवत्सलम् । अत एवाधुनापि भाग्यवतो भक्तानाज्जापयति भोग्यविषये<sup>१</sup> ज्ञानमिश्रभक्ते मर्यादाभक्तिमार्गायभक्तेऽनवतारदशायां चानशानादयो धर्मा भगवता प्रकटीक्रियन्त इति तद्विषयाणि तथाविधवाक्यानीति ज्ञेयम् । यद्यपि यथा सर्वे ब्राह्मणा भोजयितव्या इत्यत्र सर्वपदस्य निमग्नितत्त्वपरत्वम्, तथात्रापि रामादिपरत्वमिति नानुपपत्तिः काचित् । तथाप्याचार्यैस्तु बाला इत्येत इति वाऽनुक्त्या सर्वपदं भगवतोक्तमिति तत्तात्पर्यमुक्तमेते बालका इत्यादिना । तत्तात्पर्यं चोक्तमेव । ज्ञानप्रकरणत्वादपि तथोक्तिरिति न भक्तिमार्गायविरोधः शङ्कनीयः ।

यद्येवमित्यस्याभासे, अपेक्षितमिति । सुखव्यादानमित्यर्थः । विशेषेणासमन्ताद्देहीत्यपि ध्वनिः । भक्तिमार्गायवमत्र विशेषः । तस्यापि यावतो मर्यादास्ति १०-८-३६ । यावद्रूपं वा तत्तदानमाहोर्थः । अत एव सर्वोपभोगावधि ज्ञानं जातम् । अन्यथा तदतिरिक्तबुद्धीनां भगवद्विषयिणीनामपि कुमतिस्त्वं नोच्येत ।

अव्याहृतैश्वर्य इत्यस्याभासे, कथं सर्वसंवाद इति । 'यः पृथिव्यां तिष्ठति' यदि सर्वश्रुतिसंवाद इत्यर्थः ।

सा तत्रेयत्र, प्रतिवृत्तिरूपमिति । यथा 'क्षुरः क्षुरधान' इत्याद्युपनिषद्भिस्तथा ।

सूतोस्तनो सूतोर्विदारितं यदारयं तस्मिन् ब्रीहयेति सम्बन्धो ज्ञेय इत्याशयेनाहुः १०-८-३७ । तस्मिन्नन्तर्बहिः सर्वत्रैवेति । अन्यथा तनुविशेषणत्वेन खोलिङ्गत्वापत्तेः ।

किं स्वप्न इत्यत्र । सन्ध्यत्वादिति । 'तस्य वा एतस्य पुरुषस्य द्वे एव स्थाने भवतः, इदं च परलोकरथानं च, सन्ध्यं तृतीयं स्वप्नस्थानं'मिति श्रुतौ स्वप्नस्य १०-८-४० । सन्ध्यत्वमुक्तम् । एतच्चेह्लोकमध्यपायेवेति तद्वैलक्षण्यम् । कात्स्न्येनेत्यादि ।

स्वमसृष्टेरसत्यत्वे व्यासचरणैर्हेतुरुक्तो 'मायामात्रं तु कार्त्स्न्येनानभिव्यक्तस्वरूपत्वा'दिति ।  
एतदर्थस्तु स्वमसृष्टिर्मायामात्रम्, तत्र हेतुरग्रे यस्य यादृशं स्वरूपं देशकालवस्तुसापेक्षं तथा-  
भिव्यक्तिः कार्त्स्न्येनाभिव्यक्तिस्तदभावादिति । उभयोश्चादर्शनमिति । द्रष्टृमायिनोर्मायिकैः  
पदार्थैः सहादर्शननियम इत्यर्थः ।

चेतो मनःकर्मेत्यत्र, कायिकमग्रेति । उत्तमकायहेतुप्राग्भूमित्यर्थः । परस्पर-  
१०-८-४१ रव्याघातादिति । एकदैवैकस्यैव वस्तुनोन्तर्बहिश्च स्थितिकथने तथात्वा-  
दित्यर्थः ।

विचारेपीति । मायिकानां भ्रमप्रतीतानां वस्तूनां विचारासहजम्, अत्र च  
१०-८-४२ तद्वैपरीत्यमित्यर्थः । मायातिरिक्तस्त्वहमिति विवरणे पुलिङ्गनिर्देशो बुद्धिप्रकाराणां  
दुष्टत्वेन गणनाल्लुब्धजीवमात्राभिप्रायेण कृतः ।

सद्योनष्टस्मृतिरित्यत्र, अनुभवस्मरणयोरिति । न संस्कारनियम इत्यर्थः ।  
१०-८-४४ अन्यथा अनुभवाव्यवहितोत्तरक्षणे यत्र स्मृतिः सा न स्यात् । न चैवंविधा  
सा नास्तीति वाच्यम् । बाधकाभावात् । न चोपनीतमानमेव तत्रेति  
वाच्यम् । स्मृतिवोच्छेदप्रसङ्गात् । संस्कारोपनीतत्वस्य सर्वत्र वक्तुं शक्यत्वात् ।  
न च ज्ञानातिरिक्तस्योपनायकाभावात् तथेति वाच्यम् । अप्रयोजकत्वात् । वल्लभमा-  
नाभावेपि ज्ञानजनकत्वस्योपनायकत्वेन संस्कारेपि तत्सत्त्वात् । न च संस्कारजन्यत्वस्य  
स्मृतित्वात् नैवमिति वाच्यम् । साक्षात्प्रमाणजन्यज्ञानत्वस्यानुभवेन तदतिरिक्तज्ञानत्वस्य  
स्मृतित्वात् क्लृप्तद्वारातिरिक्तानन्तरित्वं साक्षात्त्वं विवक्षितम् । अत एव स्मरामीत्यनुव्यवसाय-  
स्तदुत्तरक्षणे तमेव विशेषमवलम्ब्य भवति । यथानुभवत्वसामान्येऽप्यनुमित्यनन्तरमनुमिनो-  
मीत्येव प्रत्ययो न त्वनुभवामीति तथेति भावः । यद्वा । लौकिकवस्तुतत्त्वनिरूपणे नास्माकं  
प्रवृत्तिरिति लोके स्मृतिः संस्कारजन्यैवास्ताम् न वा, प्रकृते त्वलौकिकप्रदर्शनप्रस्तावेन  
तत्सम्बन्ध्यमेतन्मध्यलौकिकमेवेति ज्ञापनाय तद्योक्तिः । एतदेवात्रपदेनोच्यते । स्मृतिनाशो-  
क्तेस्तदुत्तरित्वस्य वाच्या । सा चोत्पत्तिक्षणोत्तरक्षण एव नष्टेति ज्ञापनाय सद्यःपदं मूले ।  
अन्यथा नाशस्यानुक्तिसिद्धत्वेन तन्न वदेत् । एवं सति द्वितीयक्षणाधिकरणकनाशस्या-  
प्राप्तत्वात्तदा 'तन्नाश इति ज्ञापनाय सद्यो नष्टस्मृतिरित्युक्तम् । तेनेदमप्येकमलौकिकं चरित्र-  
मिति ज्ञाप्यते, आस्तिकैर्द्वितीयक्षणे लोके तन्नाशानङ्गीकारात् । एतेन भक्तिरसानुभावाकृतेन  
मोहने विलम्बासहिष्णुत्वं भगवत उक्तं भवति । यथा स्वायत्तारार्थं गर्भसङ्कर्षणं तथेदमिति  
भावः । यद्यप्येवं संस्कारजन्यत्वं तदजन्यत्वं वा न सिध्यति, तथाप्यत्र कालांतरेऽपि स्मृत्य-

भावस्य वक्तव्यवान्प्रसङ्गसंस्कारेभ्यो वदेत् । स्मृतिनाशस्य स्यत सम्भवेन तदुक्तिस्तदर्थं मोहो-  
 क्तिध न स्यात् । एवं सत्यन्यथानुपपत्त्यैव तेनानुभवेन स्मृतिरेवेप्पन्ना सा चोक्तरीत्या नष्टा,  
 संस्कारस्तु न जनित एव, भगवदिच्छाभावादिति मन्तव्यम् । एतदेवामिसन्त्रायोक्तप्राचा-  
 यैत्र भगवन्मतमित्यादि । किञ्च । संस्कारवादिना सङ्गोपत्तिमन्त्रिमितकारण वेनाष्टस्यापि  
 स्मृतिहेतोर्वक्तव्यव्य आवश्यकत्वाद्वाप्राप्तत्वाच्च तदेवास्तु, कृतं संस्कारेणेत्याशयेनापि तन्निषेध  
 उक्तः । न चानुभवस्याविहितत्वेन तदजनकत्वात्प्राचीनस्य तस्यानुभवं विनाऽजनकत्वात्तस्य च  
 नष्टत्वेन सहकार्यभावात्स्मृतिरेव न स्याद् अनुभव विनापि वा स्यादिति वाच्यम् । अनुमत-  
 दम्बसंयोरन्यतरस्य सहकारित्वात् । त्वयापि सदृशादेरननुगन्त्यैवोदबोधकत्वाद्गोकारात् ।  
 एतदेवोक्तम् स्मृतिरपीत्यादिना । नाशयते चेति । स्वसमानाधिकरणस्वसजातीयप्रागभावस-  
 हभूत कियत इत्यर्थः । न च प्रतियोग्यभास्योरेकजाजनकत्वान्नैवमिति वाच्यम् । व्यक्तिमे-  
 देनादोषात् । न चैकजातयेपि तथेति वाच्यम् । ज्ञानजातीय उभयोपि जननत्वात् । नन्व-  
 भावत्वेन कारणत्वे प्रतियोगिनः प्रतिबन्धकत्वापत्त्या नैवं वक्तुं युक्तम्, ज्ञानं प्रत्यभावस्य विप-  
 यत्वेन कारणत्वात् दोषः, संसर्गाभावत्वेन प्रतिबन्धकभावस्य हेतुत्वेनात्र तथाचाभावादिति  
 चेत् । अप्राप्यनुभवंसत्त्वेन कारणत्वात् दोष इति तुल्यम् । अन्यथानुभवाप्रागभावेत्यन्ता-  
 भावे च सति स्मृतिप्रसङ्गः । एतच्चानुभवा यदहितोत्तरक्षणेपि स्मृतिमङ्गीकृत्योक्तम् । तदनङ्गीकारे  
 तदम्बसंयैव सहकारित्वं वाच्यम्, तच्चोक्तत्वेनेति भगवन्मतानुवादप्र-थो यथाश्रुत एव  
 साधीयान् भवतीति सर्वं सुस्थम् । न चैव यागजात्वांसिद्धिः । श्रुत्या यागस्य हेतुत्वमुक्त  
 मिति तदभावस्य तथा कथनायोगात् । प्रतियोग्यभास्योरेक्यक्तिजनकत्वाददर्शनाच्च ।  
 ननु घटतदभावयोः स्वसमूहालम्बिज्ञानजनकत्वं दृष्टमिति चेत् । सत्यम् । प्रति-  
 योगितावच्छेदकधर्मस्यैव यन्कार्यजनकतावच्छेदकत्वं तत्कार्यं तदम्बसेन न जन्यत इति  
 हि नियमः । तत्र यागत्वस्यैरोभयजनकतावच्छेदकत्वात् तथा वक्तुं शक्यम् । प्रकृतेऽनुभ-  
 वस्याजनकत्वान्नोक्तदृष्टपणापत्तिः । अत एवानुभूत स्मर्यत इति व्यवहारो भूतेक्तानुशास-  
 नादतीतानुभवविषयमेव तदर्थ इति स्वसंयैव हेतुत्वमपगम्यते, अतीतमनुभवविषयत्वं  
 यत्रेत्यर्थो द्वेयः । श्रुतिबलायोगेन तथा वक्तुं शक्यमिति आरोपणात्पूर्ववत् इति ।  
 अङ्गारोपणनिरूपणात् स तथा वृत्त इति ज्ञाप्यत इत्यर्थः । मोहसहित इति । शुद्धं हि  
 जलादिकमन्ययोगेन मलिनं भवति । प्रकृते च प्रकृत्योपि स्नेहो न निरपधि, किन्तु पुत्र-  
 त्वोपाधिक इत्याशयेन कलिलतोक्त्यर्थः । यदा । पूर्वोक्तज्ञाने सति भगवति भक्षणशय-  
 नशोभोष्णादिधर्मास्पूर्तिः सहजा । स्नेहे च सति तस्पूर्तिः सहजा । तथा चोभयोर्विरोध  
 इति स्नेहसम्प्र-थो यः कलिल कलहो विरुद्धधर्मोपमर्दनमिति यावत् स लाति न्विकरोत्ये-  
 तादृशं हृदय यस्या सा स्नेह्यर्थः । तेन इति ज्ञाननिरोभावपूर्वकः स्नेहभर उक्तो भवति ।

ज्ञानं निरूप्य तदन्ते स्नेहस्य प्रकृष्टबुद्धिकथनं तत्फलत्वाभिप्रायेण । अन्यस्य तत्वेनानुक्तेः । अन्यथा तु ज्ञानस्य निष्फलत्वापत्तिः । अननुसन्धानेपि वैदिकसंस्कारस्यालौकिकातिशयजनकत्ववज्ज्ञानस्यापि स्नेहबुद्धिहेतुत्वमिति भावः । जातिकुलधर्मपरता मातृत्वं च पूर्वावस्था । स्नेहवर्धिन्या मायायास्तत्त्वात्स्नेहेनः सततमन्यथागपूर्वकं भजनमेव भवेदिति विहितभक्तौ प्रवेशः स्यात्, न तु पुष्टिमार्गीयलीलारसानुभव इत्यर्थः ।

नन्दः किमकरोदित्यत्र, पञ्चभिरुत्तरदाने तापर्यमाहुः कर्मव्युदासस्येति ।

नेदशं फलं कर्मणो भवितुमर्हति, किन्तु महदनुग्रहस्यैवेति कर्मव्युदासस्य

१०-८-४६.

वक्तव्यत्वात् तस्य चाग्निहोत्रदर्शपूर्णमासचातुर्मास्यपशुसोमात्मकत्वेन पञ्चात्मकत्वात् तावद्विस्तृत्युदासोक्तिरित्यर्थः ।

कृष्णोदारेत्यत्र, उदारत्वोक्तितापर्यमाहुः साधनफलमित्यादि । अधिकारः

साधनम् । तस्य हीनत्वात् तज्जन्यं फलमपि तथा । अथवा । सुखसाधनरूपं

१०-८-४७.

वैदिककर्मणः फलं पञ्चादिरूपं तथा । साध्यफलं स्वर्गादि मोक्षान्तम् ।

‘एतस्यैवानन्दस्यान्यानि भूतानि मात्रासुपजीवन्ती’ति श्रुतेस्तथा । स परमानन्द एव चेत्तथा ।

तदा पञ्चादि तज्जन्यं लौकिकमलौकिकं च सुखं तादृशमेव परमानन्दरूपमेवेत्यर्थः । लौकि-

कवदिति । लौकिकवत् परिदृश्यमानं परमित्यर्थः । लोके वेदे च फलात्साधनमपकृष्टं

दृष्टम् । यत्र परमकाष्ठपत्रं वस्तु साधनं तत्र तत्साध्यफलस्य का वार्तेति भावः ।

अस्तिवस्तुक्त इत्यत्र, फलग्रहणार्थमित्यादि । अत्रायं भावः । पुरुषोत्तमानन्दाधिष्ठानं

ब्रह्मानन्द इति तद्योग्यत्वात् ब्रह्मानन्दता महदनुग्रहेण सम्पत्तास्मिन्, तदा हि

१०-८-५०.

सर्वत एवानन्दस्फूर्तिर्भवति । एवं सत्येतेनैव पूर्णार्थज्ञाने पुरुषोत्तमाधिर्भावः

स्वस्मिन् भविष्यतीति भक्तिरसानुभवार्थमुक्तं बाधकमंशं त्यक्त्वा तथा प्रसिद्ध इति ।

अपुन इति । निषेकादिहेत्वभावादिति भावः । मोक्षदानार्थमिति । भजनानन्दो भक्तिमार्गे

मोक्षस्तदानार्थमित्यर्थः, न तु प्रासङ्गिकमिति । प्रासङ्गिकं प्रयोजनं प्राकट्यहेतुर्न भवितुं

शक्नोतीत्यर्थः । प्रासङ्गिकप्रयोजनान्तरमाहुः सर्वार्थमिति । स्वरूपकीर्तिभ्यां सर्वोद्धारार्थमपि

प्रकट इत्यर्थः । एतेनाप्युक्तमोक्षपदस्योक्तमोक्ष एवार्थ इति ज्ञेयम् । अन्यथा पुनरुक्तिव्यप्रसङ्गात् ।

नन्दचरणानां यद्विषयकोधिकारो येषां वा सर्वामना निरोधो न कृतो भगवता ते

गोपगोपीषदेनोच्यन्ते । अन्यथा वयस्यानां वज्रखीरानां चाग्रे सर्वाधिकनिरोधोक्तिर्विरुध्येत ।

अत एव सत्सङ्गव्यतिरेकेणापीत्येतत्तात्पर्यमुक्तम् ।

कृष्णो ब्रह्मण इत्यत्र, साक्ष्यार्थमिति । निःसाधनजीवनिमित्तं प्राकट्यं तदधी-

नत्वेन लीलाकरणादिकं च ब्रह्मणि श्रुतिविरुद्धमिति शङ्कानिरासं वेदात्मक-

१०-८-५२.

तत्संमत्या कर्तुमित्यर्थः । अत एव अतिरप्याह, ‘नायमात्मा प्रवचनेन लभ्य’

इ युपक्रम्य 'यमेवैष वृणुते तेन लभ्य' इति, 'ते ते धानान्युदमसी'ति 'विष्णोः कर्माणि पश्यन्'त्यादि । एतदर्थस्तु त्रिद्वन्मङ्गनेस्मामिः प्रपञ्चितः । तेषा मीतिजनन इत्यादि । स्वेच्छया या स्थितिस्तदपक्षयाधिको व्यापारो भगवता न क्रियत इति ज्ञापनाय 'वसः प्रीतिं च' इत्युक्तमित्यर्थः । अन्यथा<sup>१</sup> लोलायाः प्रीतिजननोत्तयेव वासस्य स्वतःप्राप्त्या तत्कथं नमनर्थाक म्यादिति भावः ।

### इत्यष्टमोऽध्यायः ।

नवमाध्याये निवारितापीति । ननु मायाकार्याद् भगवन्नाथं यद्विष्टमिति भगवद्भूते निवारणे सत्यपि कथं गृह्यहृत्ये प्रवृत्तिरित्याशङ्क्य तत्र हेतुमाहुः पुनर्मोहि<sup>१०९१</sup> तेति । निषेधेन पूर्वमोहोपागमेनावश्यकमपि कार्यं त्यक्त्वा भगवत्परापि 'स स्मितमीदृशी मुख'मिति वाक्यात् स्मितेन पुनर्भवता मोहिता सती तथा जातेत्यर्थः । ननु-  
न्यामक्तिहेतुत्वेन निरोधविराधि पूर्वमोहनमि वाशङ्काभावायाहुः गुणगान इति । भगवद्भूतत्वा मोहस्य तत्कालोपि गुणगानार्थमेवामृदित्यर्थः । मोहेस्मितमिति रूपस्यम् । विषयासंलक्ष्य भगवद्भूतव च । तेन द्वाभ्यामुक्तमिति शेषः । तर्ह्येव रूपतन्निषेधानुचित इत्याशङ्क्य तन्निमित्तमाहुः ततः श्रमोभवदिति । ततः श्लोकद्वयान्तरमकेन श्रमोभवदिति निरूप्यत इत्यर्थः । यत् एवमतो भक्तकलेशसहिष्णुत्वेन स कृत इत्याहुः अत इति । लोके धनपुत्रार्थमिति न्यायेन भगवदर्थमिदमिति ज्ञानेन माता प्रवृत्तेति कथं कोप इत्याशङ्क्य तत्र हेतुमाहुः भ्रान्तेति । भगवत्तत्तदपेक्षाभावात्<sup>२</sup> तथानान् भ्रम इति तथा । एतादृश्येव भक्तिमार्गमयादिति ज्ञापनाय भवेदित्युक्तम् । तान् यद्विष्टमहणादियनानित्यर्थः । तपोः करणदोषावद्दुःखरूप भगवत्प्रापकं चेन्ननुधावनयनेन<sup>३</sup> तपस्त्वमुक्तम् । अत्रापि प्रचुरदोषबुद्धिमत्त्वात्तथा । अत एवाग्रे यद्विष्टाग । सर्वस्मिन्ना दोषारोपनिवृत्तेस्तप्रापकस्य दुःखस्य भक्तिमध्यपानिव च नोक्तम् । अत्राय मात्र । पूर्वमेव स्वप्रापणमकृत्वा तात्कलेशानन्तरं तथाकरणं कथंन विगो वाच्यः । स च पूर्वयद्विष्टमहणेन कलेशानन्तरं तत्प्रागेन चातःकरणगत एवात उच्यते । एव सति 'वार्थं मे दुःखं तप' इति वाक्यात् तद्वतालौकिकविशेषहेतुस्तप इति तथोक्तम् । भक्तिव्यानुक्तौ हेतुस्त एव । एतदेवाभिसन्धायोक्तं परोक्षेयादि । परोक्षवादविषय एवासांकिं चेदित्यादिनायुक्तः ।

दधिनिर्मन्थने काल इष्टत्र, क्रियाशक्तेरित्यादि । क्रियाशक्तिर्भुजयो प्रतिष्ठिता ।

तदाधिदैविकश्चेद । 'इन्द्रियं वै दधी'ति श्रुतेस्तस्येन्द्रियरूपं तदिति तथा ।

१०९२ यस्तुनस्तु परोक्षवादविषय एवाधोनेनोक्तः । तथाहि । क्रियाशक्तेरिति पञ्चमी

हेतौ । भगवद्वियोगे<sup>१</sup> हि सर्वेन्द्रियगतस्तादृक् क्षोभो भवत्यतिप्रचुरो, येन तत्तदाधि-  
दैविकस्यापीन्द्रियं क्षुभितं भवति । तदा भावविशेषैर्गुणगानं भवति । यथा वज्ररत्नानाम् ।  
तदेतन्मसङ्गादुक्तं भगवत इत्यादिना ।

क्षौमं वास इत्यत्र सुभूरित्यस्याभासः, नन्वेवमतिप्रक्रम इत्यादि । वज्रजनकलेश-

हेतुभूतानां नाशाय दुःखप्रापणाय च मृत्युयमौ तत्राजग्राविति कुचकम्पस्य  
१०-९-३. क्लेशहेतुत्वेन तत्कर्त्री पूर्वोक्तदेवतां तौ कथं न तथा वृत्तवन्तावित्यर्थः ।

सर्वनियमनत्वेन तयोर्यमत्वम् । दिक्पालस्यात्रातथात्वमिति ज्ञापनायेदमुक्तम् । भाव्यर्थः  
श्रमरतरस्याङ्गीकारे तत्रेतौ न प्रवर्तत । तथा च तदङ्गीकृत्य ममन्थेति सम्बन्धः । क्लेशे  
भूतद्वेषोचसम्भवेनात्र च शोभनत्वेन तदभावात् क्लेशाभावो ज्ञाप्यत इत्याशयेनाहुः पर्यव-  
सानादिति । तददण्डः पर्यवसानं । रज्ज्वाकर्षे सुजडयस्यापि व्यापृतत्वं भवतीति दक्षिणवा-  
मयोर्यथाक्रमं तद्रूपत्वम् । अत्रायं भावः । अस्यत्र क्रिया द्विविधा । भगवत्सम्बन्धिनी  
गार्हस्थ्यसम्बन्धिनी चेति । प्रधानत्वाप्रधानत्वाभ्यां<sup>२</sup> तद्रूपत्वमुच्यते । तत्तत्कृद्गणानां भक्ति-  
मार्गीयनियमरूपत्वं कर्ममार्गीयदेवतारूपत्वम् । तदाश्रितत्वात् । सुभूरितिकत्वेतन्त्रवि-  
शेषणत्वं सर्वेषामनुस्वाभरणकर्मवोक्तेस्तात्पर्यमाहुः क्लिष्टं सर्वत्रेति । क्लेशरूपसमानधर्म-  
वत्त्वं सर्वेष्वस्तीति ज्ञापनाय तथेत्यर्थः । विशेषणवोक्ती<sup>३</sup> प्रकारकावापत्या तदप्राधान्येन तत्क्ले-  
शस्याप्रयोजकत्वात् तद्धेतुभूतमन्थनेनुचितं न ज्ञापितं भवेदिति भावः । शीर्ष्णः सभ्य-  
लोकाधिदैविकरूपत्वेन तदुपरि ज्ञानिनां जीवन्मुक्तानामेव स्थानमिति तथोक्तम् । लीलाभ्य-  
पातिनां भगवदात्म्यकत्वमभिसन्धायैवं सर्वज्ञाचापैर्निरूप्यत इति ज्ञेयम् । प्रभो स्नेहवतां  
तथैव तत्सम्बन्धिव्यपि स्नेह इति मातुस्तादृक्श्रमदर्शने तदसहिष्णुत्वेन क्षोभान् मुक्तानामपि  
स्वधर्मविस्मृतिर्भवतीत्याशयेन सा लक्ष्मीरित्याद्युक्तम् । किञ्च । सर्वमूलभूतभगवदा-  
विर्भावरथानत्वेन सर्वमूलभूतचान्मातरि तादृशधर्मे सति तत्कार्यपरंपरायां खन एव तादृशत्वं  
भवतीति भावेनापि तथोक्तम् । विपक्षे बाधकमाहुः आकृतीत्यादि । मन्यनोतयैव तदनु-  
रूपावृत्तेरपि प्राप्तेस्तादृशत्वं पुनर्मन्यन्तेत्केध<sup>४</sup> तथा स्यादित्यर्थः । एवं सति विशेषग्याव-  
स्यवाग्यावे मन्थनम्यानुचिन वज्ञापनमेव विशेष इति वक्तुं युक्तमिति लोभनः परमार्थनश्च  
तथावमुक्तम् । किञ्च । पूर्वं दधिनिर्मन्थने काल इति वाक्याद् गुणगानाहत्वेन मन्थनमुक्तम् ।  
तेन मन्थनेन न किमपि द्रिष्टमभूत् । तथैव चेदमेपि रयान्न निवारयेत्प्रभुः । निरोधाविरो-  
धान् । एवं सभ्यग्रे निषेधस्य वाप्यत्वात् तदेतुभूतं निरोधविरोधिमन्थनमवस्यं वाप्यमित्ये-

केन तदुक्तम् । एव सति विवृतिस्तथाविधेति युक्ततरम् । अन्यथा निषेधोक्तिर्विरुद्धा  
स्यादित्यभिसंधायाहुः शुक्रवाक्येत्यादि । मन्थनसामयिकादृतेः माधारणवेन विशि-  
ष्टलीलारूपव न सम्भवतीत्युक्तमश्लेषलीलया गृहीतचेता' इति स्वार्णं शुक्रवाक्यं तथा  
स्यादिति वा । उक्तरीतेस्तु माहात्म्यज्ञानहेतु वेन भक्तिजननवाद्युत्कर्षः । पूर्ववदिति ।  
निष्क्रमणो सवप्रदियर्थ ।

तमङ्कयारूढमित्यत्र, दैत्यानिति । उक्तन्यायेनाधिदैविकभूतपञ्चादङ्कस्य  
भूस्थितास्तास्तथाकर्तुमित्यर्थ । मात्रा प्रहणसम्भवेति स्वयमद्वारोहणस्येदं  
१०९५ ता पर्यमुक्तम् ।

उत्तिसृज्यमान इत्यत्र । वैदिकग्निहोत्रादावत्रौकिरुदोपजनक यथा, तथा लौकिके  
तल्लौकिकरुदोपजनकमित्याशयेनोक्त दोपजनक चेति ।

स जातरोपेयत्र, तत्रय निवारणीयमिति । यशोदाया अपराधस्तनि-  
ग्रहार्थमिन्द्रलोभस्य च नाशनमेतदमारणार्थमाधिदैविकविज्रापनं चेति त्रयम् ।  
१०९१६ आधिदैविकश्चैवाध्यात्मिक मारयेत्, मर्गाशेन मारयेत्, तथा सत्यमिमकार्यं  
न भविष्यतीति तद्वृत्तन्मारणस्य निवारणमत्रोच्यते । भगवात्स्वेतकालीनापराधहेतुमृत-  
लोभमात्र नाशितवानिति प्रोक्तेन लोभं तदगत भाण्डं च स्फोटितवानित्यनेनाग्निमग्रस्येन  
न विरोधः । अत्रैवाग्ने त्रयमुपादयितुं मिन्नमिति । यथाधिदैविकेन तथा कर्तुमुद्यतम् ।  
तथाप्या यशोदा तदगत लोभं च भगवदेकस्मिन् । तदुपभोग्यत्वेन भोगविषयान्  
दुग्धादीन्धाण्यानुपादयितुं स तथेत्यर्थः । तेन कोषातिशयो निरूपितो भवति ।  
तदुभयमपीति । आधिदैविकलोभ रजोगुणं चेत्यर्थः । ननु पुत्रदुग्धयोः समानप्रतीतिविषय वेपि  
नैत्रं संभवतीत्यनुपपन्नमिन्द्रमित्याशङ्क्य तत्रोपपत्तिं यदुक्तो दृष्टदृष्टमना भेदनस्यापि ता पर्यमाहुः  
दैत्याविष्टेवेति । मा यशोदानिष्टा पयोनिषयिणी रनेहकला प्रमुविस्मारकत्वेन  
दैत्याविष्टैरोद्गतेति तथागमनमभूत् । तज्ज्ञास 'बालौकिकप्रसारेण करिष्यन्' सत्यश्च कपालानि  
चाग्निहोप्रहवणी च शूर्पं च कृष्णाजिनं च शम्भा चोदलं च मुसलं च दृष्टचोपला चैतानि  
वै दश यज्ञावुधानी'ति श्रुतेस्तथेत्यर्थः । तद्व्रूयणे पुत्रानुसन्धानात् तथा । तत्रैव  
कथनमयुक्तमितीति युक्तम् । वस्तुतस्तु भगवत्कृतो मोह एव तादृगिति तथावम् । अत  
एवास्यापि लीलात्वं तथाप्यनुचितममूदिति तथोक्तमाचार्यः । जघास हैयद्वयमन्तरङ्गत  
इत्यत्र, आधिदैविकदैत्यानामिति । मातृदर्शनयोग्ये स्थाने भक्षणं तस्याः क्रीडो भवेत् ।  
अतो यत्र भक्षणे कृते तदनुपादस्तत्र तथावृत्तवानिति भावः ।

मर्काय काममित्यत्र, पूर्वमपि दैत्यावेशेनेति । पूर्वमपि यत्सम्पादितं तन्मर्काय यच्छतीति सम्बन्धः । तत्र हैयङ्गवगतं हेतुमाहुर्दैत्यावेशेनेति ।  
 १०-९-८. भक्तीयपदार्थस्य स्वयमनङ्गीकारात्<sup>१</sup> । क्रूरे विनियोगाच्च दुष्टत्वं लक्ष्यते । स चालौकिक एव दोषो वाच्यो, लौकिकस्यादर्शनात् । तदेतदुक्तं दैत्येत्यादिना । शकटदृष्टान्तेनान्यत्राप्येवंभूते दृष्टः कार्येति नासम्भावना कान्ति । चौर्यविशङ्कितेक्षणमित्यत्र । तस्याश्चौर्यदोषनिवारणायेति । पुत्रस्नेहस्तुतेति वाक्यात् भगवदेकभोग्यस्तन्यनिरोधश्चौर्यम् । तच्च तदीयवस्तुनो यथेच्छं विनियोगकरणेन सन्तोषानिवार्यते । विशन्दस्य कालवाचित्वपक्षमादायाहुः तस्या ज्ञानं कालेनेति । बालत्वं ज्ञात्वा तथा व्यवहरतीति तथा । 'पृष्ठे वृतो मे यदधर्म' इति वाक्यात्पृष्ठभागदिशि पापस्थानमिति तत्र व्याप्ता दृष्टिस्तद्विषयिणी भवत्येवेति भावेन पापदृष्टिरित्युक्तम् ।

विस्त्रंसितकेशबन्धनेत्यत्र, उत्पत्तिप्रलयावित्यादि । कशब्देशशब्दयोरुत्पत्ति-  
 ल्याधिष्ठातृदेववाचकत्वात्तद्वाच्यस्यात्केशानां तयोस्तत्र सत्त्वं ज्ञायते । तस-  
 १०-९-१०. त्वेनैव तदधिष्ठेयोत्पत्तिलययोरपि । एतादृशांमुक्तानां युक्तमेवाजननम् । अन्यथा स्वाधिष्ठातृसहितोत्पत्तिलयाधिष्ठानाच्च्युतिर्न स्यादिति भावः । तत इति । तादृशानां बन्धादित्यर्थः ।

न चान्तर्न बहिरित्यत्र, किञ्च जगन्मयोयमित्यादि । जगच्च य इत्यत्र  
 १०-९-१३. चकारार्थकथनमिति ज्ञेयम् ।

तद्दाम बध्यमानस्येत्यत्र, भगवता स्वस्मिन्दोषद्वयमित्यारभ्य ज्ञापयि-  
 तुमेवमाहेत्यन्तम् । अत्रेदं प्रतिभाति । बहिः प्रकट एव प्रभौ पुत्रव्यवहार<sup>२</sup>  
 १०-९-१५. इति तत्कृतमन्त स्थितस्याज्ञानम् । दोषारोपे बहिरनुभूयमानोप्यननुभूयमान इव भवति । दोषज्ञानपराभूतत्वाद् दृष्टे । तदिदमुक्तमन्तर्बहिःस्थितिमित्यादिना । मूलस्थविज्ञोपगद्यतात्पर्यरूपं लीलापदार्थानां सच्चिदानन्दरूपमभिप्रेत्य दाम्नि ज्ञानकरणे निरूपिते । ननु ज्ञानेन वस्तुव्यथाभावाभावाद्द्वेष्टनमसम्भवि, दाम्नस्तथास्त्वे सुतरां तपेति चेत् । अत्र वयं वदामः । अत्र हि भगवान् भक्तप्रधान्येन लीलां करोति, अतो यथा मर्यादाभक्तिमार्गे भगवद्विषयकापराधे भक्तानां दण्डः कालादिभिस्तदधिकारिभिः क्रियते तथा<sup>३</sup> (पुष्टि)पुष्टिमार्गे भक्तविषयकापराधे यथैव ते चिकीर्षन्ति, तथैव प्रसुरङ्गीकरोतीति वस्तुस्थितिः । अत्र भजनविरोधिभावजननमेवापराधः । एवं सति पुत्रवेङ्गीकृते तद-  
 माङ्गीकारोपि जात इति मातृनिषयवस्यापि स्वस्मिनङ्गीकारात्तत्स्वामिकदात्तामपि तादृक्

सामर्थ्यं दत्तमस्तीति तथा । इदमेवोक्तमन्यथा बहिरपीत्यादिना । एवं सति दामभि-  
 निगमने दण्डसम्पत्तिर्भवति । अत्र तथाभावेद्भेदं प्रतिबन्धकं निसर्गेश्वरत्वनिसर्गदास-  
 त्वलक्षणं भगवत्तदासगतम् । न हि दासनियम्यः प्रभुर्भवति । यद्यपि मातृनियम्यचमङ्गो-  
 कृतमिति तेनैव सर्वात्मना नियमनं सम्भवति, तथापि यथा भगवद्धर्मवेनाङ्गीकारो बलिष्ठ-  
 स्तथैश्वर्यस्यापि तथात्वादवाप्यवाच्यं न तथा सर्वात्मना भवितुमर्हति । उक्ताङ्गीकारापरं  
 तावद्वेष्टनमभूत् । भक्तेषु प्रभुनियम्यवस्यापि नित्यत्वात् । अतस्तथा न्यूनमभूत् । अत एव  
 सर्वोपयोग्यद्वयमानेन न्यूनतोक्ता । अग्रे त्वीश्वरत्वेनान्यथा कर्तुं समर्थत्वात्तदेव स्वनियमने  
 साधकं कृतवानिति वक्ष्यते कृपयासीत्स्वबन्धन इति पदेन । कृपाया ईश्वरधर्मवे-  
 नैश्वर्यमेव करणत्वेनावगम्यते । अन्यथैतत्कार्यं न स्यात् । न हीश्वरादन्यः स्वस्वरूपमया-  
 दातिरुमणे<sup>१</sup> जीवस्वरूपमयादातिरुमणे च समर्थो भवति, अस्वतन्त्रत्वात् । यथा जगत्क-  
 र्तृवादेरीश्वरधर्मवेषि नैतादृशां तथा भक्तानामप्येतदतिपौरुषमिति ज्ञाप्यते । यद्वा । बन्ध-  
 नन्यूनतोक्त्वयोर्मध्ये विशेषणद्वयकथनेन तयोर्भयत्र हेतुत्वमभिप्रेतमित्यवगम्यते । च-धने  
 तयोर्हेतुत्वमुक्तम् । तादृशन्यूनतायामपि तयोस्तथात्वमुच्यते । विशेषणाभ्यां हि तज्ज्ञानप्रकार  
 उच्यते । भगवांस्तु निरपधिस्तेहेन दोषारोपाभावयुक्तेन वशे भवति । तथा च पुरत्वेन  
 स्नेहः सोपाधिरिति दोषारोपश्चास्तीति वशीकरणे प्रतिबन्धकमेतद्द्वयमिति ज्ञापनाय द्वचक्षुल-  
 न्यूनतोच्यते । अत एव स्वपदम् । यद्वा । स्वार्भकस्य कृतागतः इति मातृविशेषणम् । अतु-  
 त्यागावगम्यबन्धनोद्यमे कृत्वा कृतागस्तम् । प्रथमतोर्भक्तस्तत्रापि स्वम्यैव तादृशे तथा  
 कृत्स्नित्यनुचितेति ज्ञापितम् । तथा चैतादृश्यास्तदाम तथाभूदिति सम्बन्धः । तथा च वाशा-  
 भ्यन्तरापराधवत्सम्बन्धित्वात्तथा न्यूनमभूदिति भावः । दामसामर्थ्यं सत्यपि भगवदिच्छया  
 तथात्वे न्यूनं चकोम्युक्तं म्यात् । तथा चैवमुक्त्या वस्तुस्वाभाव्यादेव तथात्वमिति  
 बोध्यते । पूर्वापरयोर्भगवत् एव सत्त्वादिवादिप्रत्यस्याय भावः । 'एवं सन्दर्शिते'ति  
 वाक्यात्तददर्शनार्थमिमां लीलां कृतवानिति गम्यते । यद्यपि भक्तनिवेदितावयवमूपा-  
 यङ्गीकारेण भक्तेष्वयैवेति सोपि तथा भवति, तथापि तेषामिष्टवाङ्मोके तदङ्गीकारो न तथा  
 तद्वोषकः । च-धने तु दुःखहेतुत्वेनानिष्टं लोक इति तदङ्गीकारस्तुतरा<sup>२</sup> तयेत्यनेन प्रकारेण  
 प्रदर्शितवानित्युच्यते । अत एवानेवंभावे तत्र दर्शिनं भवति, किन्त्वेवंभावेनैवेत्याशयेन मूल  
 'एवं सन्दर्शिते'त्युक्तम् । किञ्च । ईश्वरे दुःखाभावेन तथा भक्तेच्छापूर्णे न कोपि विशेषः  
 सिध्यति यद्यपि, तथापि मात्रतिरिक्तभक्तानां श्रवणेपि दुःखहेतुरिदमिति भक्तदुःखहेतुकरणं  
 भक्तिमार्गविरुद्धमिति सर्वथा पुरषोत्तमस्याकर्तव्यं भवतीति तस्यापि करणेनातिशयेन

तथात्वं बोधितं भवति । एवं सत्युदरस्य व्यापकत्वाच्च कुत्रचित्स्थितिवद्गुणवृष्टभागे पार्श्वयोश्च दात्रः स्थितिर्न विरुद्धा । किन्तु दात्रावच्छेद्यत्वं विरुद्धम् । तच्च तदाद्यन्तयोर्मेलने भवति । यद्यप्युक्तदेशे स्थितिवद्यथात्रापि स्थितिस्तथोक्तदेशे तन्मेलनवदत्रापि तत्सम्भवति, तथाप्यत्र स्वरूपप्राकट्यात् तद्वर्माणामपि व्यापकत्वादीनां प्रकटत्वेन स्वकार्योन्मुखत्वात् तत् संभवति । स्वस्वैवावच्छेदकत्वे तत्साधनोच्छेदप्रसङ्गः । तथा च दामार्घ्यन्तयोः मतोदरेणैव न तथा सम्भवतीति न्यूनताया आवश्यकत्वेन प्रथमातिरुम्भ इति न्यायादल्पेत्यादिनोक्तहेतुना च तथा न्यूनमभूत् । अग्रे 'कृष्णः कृपयासीत्स्ववन्धन' इति वाक्यस्त्वयमेव स्वरूपमर्यादामतिक्रम्य तथाभवदित्युक्तम् । 'सर्वतः पाणिपादान्त'मित्यत्र तत्स्वाभाविकधर्मरूपवसनभूषणविशिष्टानामेव देशपरिच्छेद उक्त इति न तैरवच्छेदः शङ्कीयः । व्यापकत्वस्येति । स्वाभाविकव्यापकत्वस्यैवानवच्छेद्यत्वे हेतोः सत्त्वात् कृत्रिमतत्करणमप्रयोजनक्रममुक्तं चेति भावः । अन्यपरिमाणत्वेन प्रतीयमानस्यैव तदधिकपरिमाणवत्त्वमवच्छेदकाधिक्येपि सर्वत्र समानपरिमाणत्वेन प्रतीयमानत्वं च चन्द्रन प्रतिबिम्बयोरस्तीति तद्वृष्टान्तमाहुः प्रतिबिम्बादाविति । यथा द्वादशसहस्रयोजना नकत्वेपि चन्द्रमण्डलस्येतो यावपरिमाणकं तद् दृश्यते तावत्परिमाणकमेवोदञ्चने सरस्सरिप्रसृतिषु च, तथात्रापीत्यर्थः । तथा सति तु पूर्ववैलक्षण्यज्ञानादशभ्यताज्ञानेन भूयो योजनासम्भवोपि । इदमेवोक्तं वैलक्षण्यज्ञानादित्यनेन । यद्वा । तदैव निकटस्थमणिस्तम्भादिगतभगवत्प्रतिबिम्ब आदिपदान् तच्छायायां च पूर्ववदेवोपालम्भादित्यर्थः ।<sup>१</sup>

कृष्णस्त्वित्यस्याभासे, एवं स्वमनोरथ इत्यादि । अधुना चितो मातुर्गमनमुच्यते, अग्रे वाग्य लुचुरित्यनेन तेषां तत्र स्थितिर्ज्ञाप्यते, नाप्येषाम् । एवं १०-९-२२. सत्यर्थाद्वोपीनां गमनमुक्तं भवतीति तदिदमुक्तम् । एतास्तु तादृशं तं द्रष्टुमक्षमा इति तादृग्देहि संमुखं मुखं न कृतवय इति तदग्नेहाद् बहिरेव प्रसन्नमुखा जाता इति ज्ञापनाय विशेषणमुक्तम् । एवं स्वमनोरथे सिद्ध इति तु मातुर्वैयम्ये हेतुरुक्तः । अथवा, अधुनाऽप्यनास्तिष्टप्रियस्तद्विलिपिष्यो दात्रा बन्धनाभावं दृष्ट्वा स्वार्थे सन्निधाना जाना । सम्पन्ने तस्मिन्स्वमनोरथेपि सेत्स्यतीति निश्चयेनैतासामेव स सिद्ध इति तथोक्तम् ।

इति नवमोऽध्यायः ।

दशमेऽध्याये त्रमेव काल इत्यत्र, वस्तुनः परिच्छेदकत्वमित्यादि ।

ननु समवेतस्य वस्तुनो घटादेः परिच्छिन्नत्वेन तस्ममवायिनो भगवतोपि १०-१०-३०. परिच्छेदापात इत्यत आह वस्तुन इत्यादि । सर्वं प्रसेति वादी सर्ववादी ।

तथा च तस्मिन् स्वस्यैव सर्वभवनसामर्थ्येन वस्तुरूपेणाप्यादिर्मात्र इति न तद्वृत्तपरिच्छेद-  
 'शब्दा' भगवतीत्यर्थः । अथवा समवेतस्य परिच्छिन्नत्वेऽपि न समवायिनस्तथा न सर्वेषां वादिनां  
 सम्भवे, शब्दस्य तथात्वेऽप्याकाशस्यातथावादित्यर्थः ।

गृह्यमाणैरित्यत्र, 'तेषां धर्माणामित्यादि । भगवदग्रहणहेतौ सत्यप्यग्रह इति वक्तुं  
 तद्वेतुमाहुः 'तेषामित्यादि । तेषां घटादीनां त्वदाश्रयः सादाश्रयस्य च  
 १०-१०-३२ सहभाननिपमात्तथा भवितुं युक्तमित्याद्यप्येव धर्माणां घटादिधर्माणामपि  
 तथात्वाद्भिन्नसहमाननियमात्तत्वेत्यर्थः । यद्यप्येवं धर्मिपदमनर्थकं तथापि प्रत्येकं 'भिन्नहे-  
 तुकथनार्थमिति ज्ञेयम् । एव सत्यप्यग्रहे हेतुमाहेत्याहुः तत्र हेतुरिति ।

इति दशमोऽध्यायः ।

'एकादशेऽध्याये प्रकरणतात्पर्यनिरूपणे । वसचारणदोषस्य 'निवृत्तिर्वै समागममिति  
 तन्निवृत्तिरूपं तदित्यर्थः । अनीश्वरस्यैव कर्म वसचारणमितीश्वरस्य  
 १०-११-० तत्करणमनुचितमिति दोषबुद्धिस्त-मारणकथया निवार्यते । न ह्यनीश्वर एवंभूतं  
 ज्ञातुमेव हन्तुं वा शक्तो भवत्यतस्तन्निवृत्तिः । किञ्च । तस्यामुरवेऽपि वससारूप्यतयू-  
 'थगतत्वाम्बा त सम्बन्धिवं लस्यत इति पशुत्वेन कण्टकशर्कराक्षेत्रप्रवेशहेतुभूतमात्र एव  
 निवर्तित इति ज्ञाप्यते । तथा सत्यपराध इत्यादिति । एव सति वसस्तत्त्वाचारणं च । तयो  
 सम्बन्धिदोषस्येत्यर्थः सम्पद्यते । भगवदीयेषु प्रवेशस्य फलं करकनलमन्त्रश्च । दोषबुद्धेः  
 फलं स्वरूपनाशः । तेन निर्दोषबुद्ध्या भक्तसह कार्यो, न त्वन्वयेति ज्ञापितं भवति । मूले  
 भक्तानिष्टनिवर्तने लोकावेदयोरगणना च । गोपालदोषेति । दम्भस्यैव लोभावृत्ताम्बा वृत्ता-  
 न्तःकरणे भगवत्तिरोधायकत्वमिति सेवकोना सोऽनुचित इति तद्रूपं चकं मारितवानित्यर्थः ।

दर्शयन्तं द्विदामित्यत्र, ब्रजे यावद्विधा इत्यारभ्य भगवानुवाहेत्यन्तम् ।  
 इदमत्राहूतम् । प्रभुपुत्रेन सर्वेषां यथेच्छं भगवति व्यवहर्तुमशक्यत्वे सति  
 १०-११-२ यदि भगवास्तत्तद्भावानुरूपं तेषु स्वयं न व्यवहरेत्तदा रूपचेष्टादिभि-  
 र्भगवदाल्लेषादिद्विपयक उरुट उपजो भावः स्वविषयमप्राप्य को वेद किं कुर्यादतस्तथा  
 करणमावश्यकम् । इमे एवं बहूनास्तिवहने उक्ते । भगवता यत्र कुत्रचित्तथा-  
 'करणे तेषां च सर्वसमक्षं यथेच्छं करणे बाधवेनैव लोकाविगानमपि । इदमेव बालचेष्टि-  
 'तैरियनेनोक्तम् । किञ्च । परम्पराहर्षजनन एवेयं व्यवस्था यत्र, तत्र साक्षात्स्वरूपेण येषु  
 'तज्जननं तेषां सीति कथं यत्तुं शक्येत्याशयेन बालचेष्टैरित्यस्याभासमाहुः तदपीत्यादि ।

१ भवति मूले । मू. पा. २ एव मू. पा. ।

करणस्य व्यापारत्वेन बालचेष्टितानामेवान्न तथात्वम् । यत्र स्वरूपमेवासक्तिहेतुस्तत्र साक्षात्-  
ज्जननमिति ज्ञेयम् ।

गोपवृद्धा इत्यस्याभासे, सर्वदेवाधिष्ठितेति । आधिदैविका इन्द्रादयोऽन्तरङ्गसेवका

१०-११-१०. भूत्वा तत्तल्लीलोपयोगिस्थानं सज्जीकृत्य प्रभुं प्रतीक्षन्त इति तथात्वम् ।

मुक्तः कथञ्चिदित्यस्याभासे, उत्पातत्वं चेति । न स्यादिति शेषः । प्रतिकारवत्

१०-११-१३ एवोत्पातशब्दवाच्यत्वादिति भावः ।

वृद्धान्बालानित्यादिषु । तदा केवलं स्वोपकरणमात्रपरत्वे तामसत्त्वं, प्रभुत्वेन कर्म-

मार्गाधिक्यसहितत्वेन च राजसत्त्वम् । प्रमाणप्रकरणे यशोदानन्दनिरोधो

१०-११-२०.

मुख्य इत्येतत्प्रकरणार्थभूतनिरोधतारतम्यज्ञापनाय सात्त्विकत्वकथनम् ।

अनुकृत्य स्तैर्जनून्त्यत्र, तेषां दोषदूरीकरणार्थमिति । लीलाविरोधिभावप्रकटनं

दोषः । अलौकिकत्वज्ञानं च तथा । प्राकृताननुकरणं च तद्धेतुः । तथा च

१०-११-२९.

तदजननार्थं तदनुकरणमित्यर्थः ।

पितरं जगद्गुरोरित्यत्र । तस्यैतन्निर्दर्शनार्थमिति । यथा गोपालसूनुरपि

तत्पितृत्वेन परब्रह्मरूप एव, तथा प्राकृतसंघातेषु प्रतीयमानोपि जीवोक्षरूप

१०-११-४०.

इति ज्ञापनार्थमित्यर्थः ।

१०-११-४२. निष्ठापनैरित्यत्र, ब्राह्मणोपीति<sup>१</sup> ।

सूक्ष्मरूपेण विश्वासमुत्पाद्य प्रतिबन्धके । तेनैवापगते स्वेष्टरूपमायिष्करोति हि ॥ १ ॥

भक्तार्तिद्वितिरिष्टातिः फलं तदितरेष्वपि । निरोध्येषु प्रभौ दोषारोपाभावः फलं त्विह ॥ २ ॥

कदान्निजिभक्तानां पित्रादीनामनुजया । तत्संगतस्तत्र लीलाः कुर्वन् कृष्णो विराजते ॥ ३ ॥

कचिदपरस्परं गुप्तानुरागवशतो वने । कथञ्चिद् भक्तसंगे सत्यनिशं रमते प्रभुः ॥ ४ ॥

कदाचिद्भक्तपित्रादिनिषेधेपि निजाग्रहात् । नयति स्वेष्टदेशास्तं चातुर्येण प्रतापवान् ॥ ५ ॥

कदाचित् कौतुकावेशं जापयन् स्वस्य वृष्वसौ । अन्यसंगनिवृत्त्यर्थं वानरैः सहितः प्रभुः ॥ ६ ॥

पुलिनस्थितभक्तार्थं बहुधोपायकार्यभूत् । तत्स्थितप्रतिबन्धं च नाशयत्येव सर्वतः ॥ ७ ॥

अन्यधेदभिमानेन भक्तनैकव्यापानुयात् । बालभावाग्रहैर्नैव तमपास्य तदा स्वयम् ॥ ८ ॥

स्थित्वानेकविधा लीलाः करोति व्रजवल्लभः ।<sup>२</sup>स्यापयित्वाभ्यगमनप्रतिबन्धकमात्मनः ॥ ९ ॥

केवलस्य गतौ तत्र साधनं विदधाति च । भक्ता हि विविधैर्भावैर्युक्ता हरिरपि क्वचित् ॥ १० ॥

एकत्रैवास्त्रिभान् भावान् क्रमेणोत्पाद्य तान् रसान् ।

मुहुक्ते कदाचित् प्रत्येकं तत्र तत्र स्थितस्तथा ॥ ११ ॥

अथवैकत्र पुलने वेणुपादनलीलया । संगनेष्वग्निलान् भावरमान मुद्गकेयुदारधीः ॥१२॥  
 एतदेव ब्राह्मणोपेत्यादिनोक्तं सुगोपितम् । एतदग्रे मूलरूपलीलेत्यादि निरूपितम् ॥१३॥  
 तद्भाषः प्रोच्यते सम्यक् तदनुप्रवृत्तः स्फुटः । प्रमाणास्यप्रकरणोपसंहारं हि शुद्धता ॥१४॥  
 ब्रह्मता नोच्यते चेत् तत्सिद्धं नो भवति द्वयम्<sup>१</sup> । अत एव त्रयं प्रोक्तं ब्रह्मतापरिचायकम् ॥१५॥  
 सर्वाज्ञातस्वरूपं हि ब्रह्म पूर्वं रिरंसया । ततोऽखिञ्जगद्रूपं भूया तत्रातिदुस्तराः ॥१६॥  
 मर्यादाः कुरुते लीलासिद्धये यद्वा प्रपञ्चत । अतीतस्यास्ये भक्तिमार्गानप्यकरोद् दृढान् ॥१७॥  
 ज्ञानोपवेदशारोक्तफलभोगाय वेदताम् । आत्मनः प्रकटीकृत्य क्रीडर्तव्यमपि मूच्यते ॥१८॥  
 भक्ताः सर्वं परित्यज्य प्रमुप्राप्त्यै यथा रह । स्थितास्तथा चेत् कुरुते स्वयमेव<sup>२</sup> तत्र परः ॥१९॥  
 यतो नान्यप्रतिज्ञेयं 'ये यथे'त्यादिनोदिता । साक्षात्स्वरूपदानेन परा लीलेयमि यपि ॥२०॥  
 लीलामन्बन्धि वस्त्वत्र सर्वं भगवद्भक्त्यै । प्रवर्तन्वतो वेणुनादो वेदा मकोत्र हि ॥ २१ ॥  
 एतत्सर्वं ज्ञापयितुमेतल्लीलात्रयं शुक्लैः । उक्तमित्युक्तमाचार्यैर्गोप्यत्वं चापि सूचितम् ॥२२॥

अग्रेऽध्यायत्रयं प्रक्षिप्तमित्युक्तम् । तत्र 'कौमारं जहत्तुः' 'ततश्च पौगण्डवयः-  
 ध्रिता'विति युक्तं सन्दर्भ इति । मध्ये-यकथा 'त्वेवं विहारै'रि यस्य 'ततश्च पौगण्डवयः' इत्यस्य  
 च वक्त्रा नोक्तेति ज्ञायते । अन्यथैतदध्यायत्रयानन्तरमेव कौमार्यागं वदेत् । किञ्च,  
 'पौगण्डे परिकीर्तित'मिति वाक्यात् पूर्वाध्याय एव तत्राग्रे 'ततश्च पौगण्डवयःध्रिता'विति  
 वाक्यं विरुद्धं स्यात्, तदनर्थकं च । तृतीयाध्यायान्ते 'प्येवं विहारै'रिति श्लोकोधुना कैश्चित्पु-  
 स्तकेषु लिख्यते, तदप्रामाणिकमिततोपि तथात्वं तेषां ज्ञेयम् । भगवत्प्रियाकृतलीलानुवृत्ति-  
 ध्वेतदनुवृत्त्यभावात् । तृतीयस्कन्धे श्रीमदुदयैर्द्वादशे स्कन्धे मृतेन चैतत्कथाया अकथनाच्च ।  
 'न भारती मेद्ग मृषोपलक्ष्यते,' 'न वै कचिन्मे मनसो मृषा गतिः,' 'न मे हृषोकाणि  
 पतन्त्यसन्पथ' इति ब्रह्मवाक्यविरोधश्च । ईश्वरे तत्त्वेन ज्ञानवतस्तत्परीक्षाकृतेर्महानर्थरूपं वाद्,  
 'भवान् कल्पविकल्पेषु न विमुह्यति कर्हिचि'दिति भगवद्वाक्यविरोधश्च । तौकेन  
 जीवहरणमित्यादिनिरूपकस्य सदेक्षरत्वेन ज्ञानवतरतादध्यायार्थस्यासम्भवाच्च । आचार्यः  
 प्रसिद्धिमात्रेण विवृतमित्यस्माभिरुपेक्षितम् ।

इति श्रीप्रमाणप्रकरणम् ।

प्रमेयप्रकरणम् ।

द्वादशेध्याये प्रकरणार्थोक्तौ, गोपालानां निरोध इत्यादि । एतयोर्निरोधो  
 मुख्यतयोच्यत इत्यर्थः । मध्यमोयमिति । वयस्यानां स्वामिनीनां चाग्नेस्मान्निरोधादधिकस्य

१. 'द्वय'मित्यत्र मूले टिप्पणमेवम्—'प्रकरणस्य प्रमाणत्वं शुद्धब्रह्मं च तत्तद्विज्ञानयोगात्  
 प्रमाणाभावात् ।' २. स्वयमेव मू. प. ।

तस्य वक्ष्यमाणत्वादेतत्प्रकरणोक्तस्तमपेक्ष्य स तयोरपि मध्यम एवेत्यर्थः । पञ्चधैवेति । धेनुककालीयदावाग्निद्वयप्रलम्बनिग्रहात्मक इत्यर्थः । साधारणानां व्रजस्थानामेतेना-त करण निरोधप्रतिबन्धकापगम उक्तः, वयस्यानां सखीनां तु मुख्यत्वेन निरोध एकैकेनाध्यायेनोक्त इत्याहुः उभयेषामिति । तत्र निमित्तमाहुः स्नेहाधिक्येति । साधारणापेक्षयाधिरूढस्नेह-  
ज्ञापनार्थमित्यर्थः । प्रथमं द्वादशेऽध्याय इति श्लोकः । अत्र अयमाशयः । अत्र ह्यादौ लीलासम्बन्धवस्तुस्वरूपज्ञान निरूप्यते । तदनन्तरं दशरसात्मकलीलानुभवश्च । तथा चैवं भावोत्तेयनन्तरं देहादिसर्वविस्मृतिरेव वक्तुं युक्ता, सापि न तात्कालिनी, किन्तु सार्वदिकीति स्थितौ सत्या यदेतन्मये धेनुरुपधनिरूपणं तत्तादृशमपिमेव ज्ञेयम् । धेनुकातिरिक्ततदध्यासाभावश्चेत्यपि । अध्यासनिवृत्तौ तत्सम्यक्संभवात् । किञ्च । अध्यासस्य अविद्याज-यत्वनियम इति ग्रहिल्यादिन प्रति 'तुभ्यस्तु दुर्जन' इति न्यायेनाहुः यथाग्रहस्तदैतमेव धेनुकं तथा मानयेति । आवश्यकदौहिककर्मप्रवृत्तिनिमित्तत्वेन भगवद्भजन-प्रतिबन्धकत्वं हि देहाध्यासे । अयमपि स्वाभीष्टमजनप्रकारविशेषानुकूलतद्गमनप्रतिबन्धक इति तथा । अत एव मूले 'प्रेम्णेदमनुबन्धित्युक्तम् । गोपेष्टप्रकारस्य भगवदभिमतत्त्वमपि ज्ञापयितुं सखित्वमप्युक्तम् । अथवा सोतिर्वीर्य इत्यादेः कृतनराहारस्य चोक्तत्वात्सम्भावितानिष्टदेशे गमनविज्ञापनं प्रेमविरुद्धमिति तदुक्तिर्विरुद्धा स्यात् । यथा तत्त्वज्ञानस्वभावादेव तदध्यासनिवृत्तिरावश्यकी, तथाप्रोक्तसामुभवस्वभावजनिततत्प्रकारविशेषोक्तरागत-स्वेष्टलीलाप्रतिबन्धकत्वातिरिक्तस्तदमो भासमानोपि न बाधकस्तेषां विजयावभूत्, अतस्त-निवृत्तिरावश्यकत्वात् । अन्यथा सा न स्यादेव । अत एवाग्रेत्युक्ताधिकारव्याप्य फल प्राप्तवतः । एतदेवाहुः फलावधीनि क्रियाविशेषणेन । कालीय इन्द्रियाण्याहुरिति । इत्याहुरिति सम्बन्धः । इति मतमिति च । आध्यात्मिकीयविद्यामित्युक्तत्वात्तादृशस्यैव देहादेरध्यासनिवृत्तिरत्र कार्या । स च लिङ्गशरीरात्मक इति प्राकृततन्निवृत्तिरेव वाच्या । सैवाध्यायान्ते निरूपिता । अत एव 'दैवोपहृतचेतस' इति वक्ष्यति । ग्रीलास्थभक्तजीवनादिक-मपि नादृष्टजं यम्, अलौकिकवादिति ज्ञापनाय । एतेदेवोक्तभाचार्ये ततश्चेज्जीविता इत्यनेन । देहस्य प्रारब्धज-यवनियमेन तस्य च नष्टत्वेन न तज्ज-योप्रिमो देह इति पूर्वस्माद्विज्ञेय एवेत्याहुः पुनर्देहान्तरेति । 'मृत्युः सत्यन्तविस्मृति'रिति वाक्यात् हरिविस्मृतेरेव तथावम् । तथा च विषयोन्मुखेन्द्रियाणां तद्वेतुत्वात्तथात्वमित्याशयेनोक्तं कालीय इन्द्रियाण्याहुरित्यादि । एतेनैतेषां भगवद्भावातिरिक्तभावाभावः सार्वदिक इति सूचि-तम् । यद्यपि पूर्वमप्येतेषां तथात्वमेवासीत्तथापि यथा वाचा लीलास्थतर्वादिरूप

ज्ञापितम्, तथा स्वकृत्यैतेषा स्वरूपमाधुनिकान् ज्ञापयितुं लौकिकमपि भावः स्थापयितुं  
तथावृत्तान्, अ यथा 'दैवोपहतचेतसः' इति न वदेत्, अलौकिकत्वात्, लौकिकेष्वेव  
तथात्वसम्भवादिति भावः ।

ततश्च पौगण्डव इत्यत्र, दोषाभावः प्रथममित्यादि । पुरूपे हि देहे

द्वयप्राणात् करणजीवात्मकं सङ्घः । तथा च भगवत्यपि भासत इति तदभा-  
१० १२ १ वनिरूपणेन दोषाभावः उक्तः । प्रमाणप्रकरणत्वात् । तेन भक्तानामपि  
तथाव सिध्यति । अ यथा सत्यदानं न स्यात् । स चोक्तलीलमैरोक्तः । तथा हि ।  
नहि जीवस्य तादृशं सर्वहेतुत्वं पूतना तत्र व मुक्तिदत्तत्वं वा सम्भवति । न वा स्वापकार-  
कार्यामपि ब्रह्मादिदुरापपुरपार्थहेतुवृत्तायुक्तमतः करणमस्य भवति । यत्राप्यतिशयो दृष्टः  
स स्वार्थानिर्लङ्घनादिति यायः सर्वत्र द्रष्टव्यः । न वा पूतनास्तं यस्मिन्ने प्राणरक्षा  
सम्भवति । अत एव दुर्जयोर्मित्युक्तम् । अतितोऽस्य प्राणधर्मरूपस्तनार्थित्वदशायां प्रवाल-  
मुद्बन्धित्वात् शक्यं तथा बोधेन चारंस्थाविरुद्धकार्यकरणेन भौतिकप्राणराहित्यमेवोक्तं  
भवति । तृणावर्तगन्धप्रहणं तथा । बकमुखान्तःप्रवेशोऽपि । स्वमुखकमलेऽपि प्रदर्शनेनैक-  
दैव लघु वगुरुत्वाकट्येन रज्जु यूनतया चैव द्वयदेहराहित्यं ज्ञायते । न हि 'यः पृथिव्या-  
तिष्ठति' इति वादिषु युक्तधर्मततो द्वयं देहो वा सम्भवति । न हि देहे लघुवगुरुत्वे एकदैव  
सम्भवति, तावद् वमानं वा । उक्तं यायोनोऽस्य धातव्यः । एव सति देहायमावेन तदप्या-  
सादेरप्यभासदुक्तगुणैश्च निर्दोषपूर्णगुणविग्रहरूपं व सिद्धम् । तेन दोषाभावज्ञापककालाभि-  
मानि यस्ता इति पूर्वं ता एव निरूपिता । अत्रैव श्लोके सखिभिः सममि यत्र, गोरक्षा-  
धर्म इत्यत्र नोपपन्नैरनियतम् । ननु गोरक्षा हि वर्णधर्मः । तथा च भगवः सत्य-  
प्रामाणा तदपक्षारिक्षेपात्मभावितानि यनुपपन्नमिति चेत् । अत्रायं भावः । 'अधिकं तत्रानुप्रविष्टं  
न तु तद्वानि रिति' यायेन स्वाभाविकधर्मान् स्थापयितुं सत्यं दत्तं प्रभुरिति म तयम् ।  
अ यथा 'दैवोपहतचित्तं व विपपानेन च यथाभावो नोपपद्यते । अत एव स्वाभाविकपूर्वस-  
र्वधर्मनिवृत्तिर्विपपानकार्यव्याजेन भगवता कृते युक्तम् । एव सति सत्यस्य फलधर्मसाधि-  
त्यर्थं स्वकर्तव्यं गोरक्षणं तं कारयति प्रभुः । सत्यं प्रामाणा प्रभुर्कृतव्यकरणस्यैव स्वधर्म-  
त्वात् । अ यथा तदकरणेन स्वाभाविकधर्मश्च चित्तमितस्ततो भ्रमद्राव माहात्म्यप्रहणाक्षम-  
सङ्गवद्भोक्तृदिदृश्यामपि न जनयेदिति तददर्शनमपि न स्यात् । समर्पणे कृतेऽपि प्रभुश्चेन्न मनुते,  
तदा न तत् सम्पद्यत इत्याभीय वनाहोकारं स येव तं सम्पत्तिः । इह तु तदर्थं स्वगृह-  
कटनना न वमेव भगवानन्तेषु मनुते इति ज्ञायते । तेन अस्य आत्मसमर्पणरूपत्वम् । इदं तु  
साधनरूपम् । अतः साधनप्रकरणे निरूपितम् । फलरूपं तु फलप्रकरणे निरूपयिष्यते ।

साधनरूपनवविधभक्त्यनन्तरं हि फलरूपाणि तानि नवापि भवन्ति । अतः साधनप्रकरणान्ते निरूपितम् । पुण्यमर्तावेत्यत्र, पूर्वमवोचामेति । 'या वै लसच्छ्रीतुलसा'ति श्लोक इत्यर्थः ।

तन्माधवो वेषुमित्यत्र, लक्ष्म्या सह क्रीडां कर्तुमिति । वजसीमन्तिन्य एवात्र लक्ष्मीपदेनोच्यन्ते । एकवचनं तु दिवा कथञ्चित्तथैव सम्भवतीत्या-  
१०-१२-२. शयेनोक्तम् । अत्रैव शब्दब्रह्म च संवादार्थमिति । अत्र हि स्वच्छन्दविहारार्थं वनप्रवेश उच्यते । स चामर्यादारूप इति मर्यादानिरूपकशब्दश्रवणा विसंवादादप्रामाण्यं स्यात्तन्निरासाय तल्लोलात्स्वरूपनिरूपकं शब्दब्रह्म प्रकटयति । एवं सति यत्र प्रवर्तकशब्दस्यैव मोक्षादिविस्मारकत्वम्, तत्र तद्विषयस्य क्रीडशब्दं वाच्यमिति कैमुतिकन्यायप्रदर्शनार्थं वेषुपदव्युत्पत्तिकथनम् । वेदे चातथात्वं स्फुटम् । इदं च स्वतः पुरुषार्थरूपम् । फलाविसंवादि च । तेन प्रमाणोक्तत्वं सूचितम् । तथा चायं मार्गः पुष्टिरूप इति मर्यादामार्गाय प्रमाणाविषयत्वं युक्तमिति भावः । कुसुमाकारं वनमित्यत्र, रजसैव विहार इति । रसोदीपिका सामग्री रजःशब्देनोच्यते । यथा रसशास्त्रसिद्धा लौकिकी रीतिः, तथात्रापीति ज्ञापनाय । अत्रैव सत्त्वप्रधानैवेति । 'सत्त्वासंजायते ज्ञान'मिति वाक्यादसत्स्वरूपज्ञानपूर्विकैव लीलेत्यर्थः ।

१०-१२-४. स्पृशच्छिखान्वीक्ष्येत्यत्र, तान् उद्धृतान् दृष्ट्वेति । निरुद्धान् द्रव्यार्थः ।

अत्रैव तमोपहत्यै तरुजन्मेत्यत्र, तरुत्वदोषनिवृत्त्यर्थमिति । अत्रायं भावः ।

तमसोऽज्ञानहेतुत्वेन ज्ञानविरोधिवाच्यं कदाचित् स्वतमीपे भगवत्यागते

१०-१२-५. स्वसम्बन्धिप्रपञ्चफलापेक्षायां च सायां पूर्वोक्तदोषेणेदमजा वा न प्रकटयेयुः

स्वजातिस्वभावेन स्वस्वकाले एव च प्रकटयेयुस्तदापराधः स्यात् । अत्र तादृक्तरुजन्मवैयर्थ्यं च । अतस्तमोनिवृत्तावज्ञानस्यापि निवृत्त्यर्थोचिता सेवा भवतीति तन्निवृत्तिः प्रार्थनीया, न तु तरुवस्यापि, परमेष्ठ्यादिति ।

एतेऽस्मिन् इत्यत्र, वृक्षापेक्षया किञ्चित्समीचीना इति । देवापेक्षया

मुनीनां तथा च स्पष्टम् । वाचनिकं मजनमनुपथं च भजनं रसविशेषोदीपकत्वं

१०-१२-६. चाधिकमेतेषु तेन तथा ।

एवं वृन्दावन इत्यस्यावतारिकायां, तत्र मयमं धर्मप्राप्तिर्बुद्धिमिति । अत्र हि

भगवदात्म्यमेव मुख्यो धर्मः । स च वृक्षाणां भगवता निरूपितः । तत्रा

१०-१२-७. चैवं 'वृन्दावने पशुसंचारयन् रम' इति वाक्येन पूर्ववाक्यानां सम्बन्ध

इति तादृशधर्मप्रकटनपूर्वकं रमणं महावाक्यायां भवेति । स्वयं पशुचारणे 'क्रीडायां प्रति-

बन्धः स्यादिति तदभावाय भगवत्कार्यं स्वयं गोपाः कुर्वन्तीति पञ्चचारणमपि सर्व्ववेति स्वधर्म एव, वैश्यानां चार्यं धर्मो भवत्येवेत्यर्थः समाज इति भावः ।

वृक्षमूलाश्रय इत्यत्र, वृक्षस्य मूलमेवेत्यारभ्यातस्तेषु शेत इत्यन्तम् । गोपोऽसङ्गोपबर्हणस्य तन्त्रेषु शयानस्य वृक्षमूलाश्रयवसनुपपन्नमित्यर्थः १०-१२-१६. व्याख्या । न च तत्र तत्स्थित्या तथात्वमुक्तमिति वाच्यम्, भगवद्विशेषणत्वानुपपत्तेः । एवं सति विवक्षितार्थस्यातिगोप्यत्वेन परोक्षवादेनैवोक्तिरियं श्रोत्रुकस्येत्याचार्यैरपि तथैवोच्यते । तथा हि इमानि वृक्षमूलानि स्वप्रियाम्यः मङ्केतितानि, गोपाश्चान्तरङ्गाः प्राप्तसत्या ह्युभयानुगुणकार्यकर्तारोऽत उक्तमूत्रेष्वेव तद्वचनां कृतवन्तः । तथा च सङ्केतानन्तरं नायिकान्तःकरणानि तत्रैव सन्तीति तेषु तथात्वेनोक्तिः । गुणनया स्थितिरित्यतीन्द्रियत्वम्, सर्वपरित्यागेन मानसोत्कटभावप्राधान्येन च परमहंसत्वम् । रहःसन्देशवाक्यानामतिलोप्यानामुक्त्या चर्षिवम्, अत एव परमहंसमुक्तम् । प्रिययोगवत्त्वेन योगिवम् । शयन उपबर्हणस्य प्राथमिकत्वेन तथैव वस्तुमुचितत्वेऽपि यदन्ते कथनं तेन रतिश्रान्त्या पथायच्छयनं तदत्रोच्यत इति ज्ञायते, अन्यथोपबर्हणस्य तत्पान्तर्गमत्वेन तेनैव तत्प्राप्तगोपोऽसङ्गो नोच्येत । एवं सति तदुक्तस्या तत्पान्तर्गमनतदभावः सूचितो भवति । स च विविधबन्धैरेव भवतीति तदन्ते श्रमापनोदनार्थमन्तरङ्गगोपास्तथा कृतवन्तः, तदा तेषामेव प्राधान्यम्, न नायिकानाम् । इदमेवाभिसन्धाय तेषु भगवतः प्राधान्यस्थापनमित्याद्युक्तमाचार्यः परोक्षवाद इति । स्मरयुद्धं नियुद्धपदेनोक्तवान्, अन्यथा पूर्वोक्तरीत्या शान्तरसो नोक्तः स्यात् ।

अन्ये तदनुसूपाणीत्यत्र, भगवति सर्वं सम्प्रवर्तति । भक्तिमार्गे विरोधश्रीलाया अभावात्तद्वृत्तौ मनोज्ञत्वपरिहारानुपपन्न इत्यत आहुः महात्मन इत्यस्य १०-१२-१८. तात्पर्यं भगवतीत्यादिना । यथा रोदनं यथा वापे सर्वज्ञत्वेन जानन्नपि भक्तपरीक्षार्थमसन्तमपि भक्तदुःखहेतुं कालीयहूदे प्रदर्शितवान् । तथापिधा लीला न गीतेत्यर्थः ।

एवं निगूढारमगतिरित्यत्र, स्वकार्याकरणमेवात्र निगूढत्वम्, तेन तद्विपरीत- १०-१२-१९. कार्यसम्भवोऽपि । अत एव पूर्णदृष्टारसत्तामत्वे संगच्छत इति दिक् ।

विद्यन्तेऽभुक्तपूर्वाणीत्यत्र । केचिदित्यस्वरसोद्भावनम् । तद्वीजं तु गन्धविशेषेणेष्टसानुमानाकाशः सम्भवति । अत एव गन्धलोमितचेतसामिति वक्ष्यन्ति । १०-१२-२५. उक्ततद्गर्भैश्चौर्यसम्भावनापि नेति ।

तं गोरज इत्यत्र, गावोत्र धर्म इत्यादि । धर्मस्य वृपरूपत्वेन गोजातीयत्वाद्गो-

शब्देन धर्मोक्तः । धर्महेतुत्वेन वा । अर्थस्य धर्मसाध्यत्वेन तत्सम्बन्धित्वा-  
 १०-१२-४२. द्विक्षेपहेतुत्वेन च रजोरूपप्रान्मदहेतुत्वाच्च रजःपदेनार्थ उक्तः । निष्काम-  
 स्यान्न्यसम्बन्धासम्भवात्कामे सत्येव तथात्वाद्व्याप्तिः कामः । 'स नैव रेमे, तस्मादेकाकी  
 न रमते, स द्वितीयमैच्छत्स हैतावानासे'ति श्रुतेः । 'तत्सृष्ट्वा तदेयानुप्राविश'दिति श्रुतेः  
 कामेनैव सर्वरूपेणाविर्भूय सर्वं व्यापवानिति च तथा । केशाः सदा' यदास्तिप्रगति, अलकाः  
 सदैव मुक्ता एवेति तथा । दूरमिव गतानां मानिनीमनसां स्वशोभातिशयेनाकार्येव स्वरूपा-  
 नन्ददातार इति च मोक्षस्थानीया इति भावः । तत्तद्दर्शनेन सा सा लीला साक्षादनुभूतेव  
 भवतीति निगर्वः । अत्रैव कुन्तलाश्च कामरूपा इत्यादि । उत्तमरसभोक्तृदर्शने स्वस्यापि  
 तद्भोगेच्छा लोकसिद्धा । प्रकृते च भ्रमरतुल्या एते मुखाम्बुजस्य परितश्चकासत इति  
 सद्दन्तुर्भावीदोषका इति कामरूपाः । गवां सदा भगवत्संगतत्वेन प्रियस्मारकत्वात् कदाचित्  
 तासामन्यादर्शनसम्पादकत्वेन रसानुभवहेतुत्वाच्चानुभावकत्वम् ।

१०-१२-४५. मध्ये त्वधिकारिदेयैर्गति तु परोक्षकथनं वेदितव्यम् ।

त्रयोदशेध्याये मकरणात्तत्पर्योक्तौ, परीक्षैवेन्द्रियाणामित्यादि । ननु  
 १०-१३-५०. कालीयस्य भक्तापराधित्वेन निग्रह उचितः । तं नागभोगेयादिनोक्तलीला  
 त्वयुक्ता, उन्पाताश्चानुपपन्नाः, वस्तुतो हेत्वभावादित्याशङ्क्य तत्तात्पर्यमाहुः  
 परीक्षेत्यादिना । कृतो निरोधः सम्पन्नो न वेति परीक्षैवास्मिन्नध्याये निरूप्यते  
 इत्यर्थः । अशोपपत्तिं वदन्त एव तं नागभोगेयादितात्पर्यमाहुः इन्द्रियाणां इति ।  
 हि यस्माद्धेतोस्तन्निग्रहं परीक्षार्थं हरिः कुरुते इति सम्बन्धः । मृत्योरप्यधिकशोडाजनको  
 दण्डो निग्रहशब्देनोच्यते । भगवतः स्वेन्द्रियकार्योपकरणमात्रमेव गोकुलवासिनां तादृशं  
 पूर्णं निरोधे भवेन्नान्यथेति तज्जापनार्थं तथामानं प्रदर्शितवानित्यर्थः । उन्पातोपपत्तिमाहुः  
 ततो देव इति । देवपदेनाधिदेवरूपः काल उच्यते । स च भगवद्रूपः स्वयमाध्यात्मि-  
 काधिभौतिकी प्रेरितवानित्यर्थः । अत एव त्रिविधा इत्युक्तम् । पुरुषाय महात्मन  
 इत्यस्याभासे, ततः सर्वोत्तमोपीयादि । यद्यपि सर्वोत्तमस्तथाप्ययं नन्दगेहे जातो,  
 न तु नृसिंहवत्स्वयमेव प्रकटः । तथा च जननं गर्भादिसापेक्षमिति पुरुषोत्तमत्वमनुपपन्नं  
 स्यादिति तद्भावाय पुरुषोत्तमत्वं पदद्वयेनोपपादयतीत्यर्थः ।

अपराधः सकृद् भर्त्सेत्यत्र, यद्यपीत्यादि । पालकत्वेन साम्प्रतं सार्विकेष्वेव कृपा,  
 न राजसत्तामसयोरतन्तयोः स्वकार्यकरणेऽनवसर इति तत्करणमपराधस्तथापि  
 १०-१३-५१. तयोरपि भवानेव पतिरिति सोढव्य इत्यर्थः ।

चतुर्दशध्याये मकरणात्तत्पर्योक्तौ, इन्द्रियमाणयोर्दोष इत्यादि । क्षुद्रप्रायेः

प्राणधर्मत्वेनात्र चाग्नेः निवृत्त्युक्त्या प्राणदोषनिवृत्तिरेवोच्यते । कालीयकथया  
 १०-१४०. सह कथने हेतुः सहैव हीति । अन्यतरदोषसत्त्वेषुमयकार्यावस्थभावेन  
 तथा । महतो गरुडस्यापि प्राणदोषादेव शापप्राप्तिर्यतोतः सर्वथा निवर्तनीय इति ज्ञापनाय  
 पूर्वं प्रासङ्गिकी कथेति भावः । कालस्याप्यगम्यस्थलकर्ता, तद्भयरहितस्यापि  
 भयहेतुश्चेत्यदभुतकर्ता, मत्सरक्षार्थं भक्तापराधे कृते भगवता स तत्रानोतो येन तत्सर्पनाशो-  
 ऽभूदित्यप्यदभुतं कर्म । किञ्च, गरुडस्य प्रमुनिहारस्थानत्वेनैव तत्रत्यजीवमात्रापीडनेन शाप-  
 प्रयुक्तत्वादिनाद्यभावात्सोभरेरपि भक्तापराधदोषनिवृत्तिः । सर्परिधिततद्विपकार्यादिषु शाप-  
 स्यैव मूलत्वात् तदुद्घासनादिनापि तथा । यमुनाया अपि दोषनिवृत्तिरन्यैव लीलयेति  
 ज्ञापनाय प्रासङ्गिकी कथेत्यर्थः ।

अत्र प्रविश्येत्यत्र, इदमनुवादकमिति । सर्पप्रवेशे तीरगानां विषेण तथाच  
 १०-१४१. रवत एव भविष्यतीति तदनुवादकत्वशङ्का<sup>१</sup> । अन्यथा विषप्रवेश एव न स्या-  
 दिति भावः ।

पञ्चदशोध्याये प्रकरणसन्दर्भे, अन्तःकरणदोषश्चेति । तिष्ठतु स्नेहवार्ता दूरे,  
 १०-१५०. लोके लौकिकानामपि क्रीडादिष्वप्यारोहणादेर्निमित्ते जातेषु प्रमुपुत्रादौ न  
 तत् कर्तुमन्तःकरणप्रवृत्तिः सम्भवति । इह तु स्नेहवतामप्यनेवभाव उच्यत  
 इत्यवश्यमन्तःकरणे तादृशो हेतुरस्तीति मन्तव्यम् । प्रलम्बे हते भगवत्यलौकिकस्वबुद्धि  
 पूर्वस्मात् स्नेहातिशयश्च जातो येन आशीर्दानं विह्वलचेतस्त्व चाभूदतः सुष्ठकमन्तःकर-  
 णेत्यादि ।

कूजत्कोकिलसारसमित्यत्र, कूजिते परपुष्ट इति । पूर्णे रसे हि कूजितोद्गमः ।  
 १०-१५७. स च न विवाहिते पुंमि भवति किन्तु परस्मिन्नेवेति कूजिते परपुष्टो  
 भावोपेक्ष्यते । कोकिलश्च पूर्वं कारुण्योपित इत्येतत्साम्येन कोकिलोत्थोक्तोर्थो  
 व्यज्यत इत्यर्थः ।

षोडशोध्याये, अजा गावो महिष्यश्चेत्यथ, ते हि वर्षष्टब्दा इत्यादि ।  
 १०-१६२. 'ग्राम्यपशुसङ्घेष्वतरणेषु स्त्री'यनुशासनादत्र स्त्रीप्रयोगादतरणत्वं ज्ञाप्यत  
 इति तथा ।

सप्तदशाध्यायार्थकथनं, लीला सप्तदशोध्याय इत्यादिना । ननु सर्वा लीला  
 १०-१७०. निरुद्धभक्तसहितेत्यत्र को विशेष इति चेत् । उच्यते । प्रलम्बवधद्वयमि-  
 मोचनाभ्यां वयस्यानां तदुक्तच्छरणेन व्रजस्थाना च पूर्वस्माद्विशिष्टा

भगवदासक्तिरेव विशेष इति । अपरञ्च । निरुद्धभक्तसाहित्यं प्रभोरनुक्या लीलाया यदुक्तं तेन दिवा स्वामिनीनामिव रात्रौ वयस्यानामाधुनिवयात्यासत्तया मिथो भगवल्लीलागानेन तद्वावापत्तिरेव जाता । एवं सति प्रभुर्यां यां लीलां करोति, सा सा गोपानां हृदये तिष्ठतीति ज्ञाप्यते । सर्वतत्त्वमिति । लीलामध्यपातिनां सर्वेषामित्यर्थः । नन्वितः पूर्वमपि तयोर्भूतत्वादस्माद् ग्रीष्मापूर्वमेवैतयोः कथं न निरूपणं, तत्राहुः दोषापगमन इति । सत्क्रीडेति । मारणार्थमपि दैत्यासम्बन्धिनीत्यात्वेवलानन्दरूपत्वमेव क्रीडायाः सत्त्वम् । प्राजापत्य इति । 'यो वै सप्तदशं प्रजापतिं यज्ञमन्वायत्तं वेदे'ति श्रुतौ यजात्मकप्रजापतेः सप्तदशत्वमुक्तमिति तत्समानसंख्याक्रेध्याय इत्यर्थः ।

तत्संगदोषो न भवेदिति । गोपालानां प्रभावत्यासक्त्या राजावपि निरन्तरं गुणगान एव क्रियमाणे मात्रादयः स्नेहाजागरणस्य दुःखत्वं ज्ञात्वा कदाचिन्निवारयेयुस्तासां १०-१७-१. प्रभावनासक्तिश्चेत्स्यात् । एतल्लीलाद्वयश्रवणेन माहात्म्यज्ञानपूर्वकं सुदृढ स्नेहो जातस्तासां गपीति तासामप्येतदेव रोचत इति न प्रतिबन्धकत्वं स्यादित्यर्थः ।

सर्वसत्त्वगुणोद्बोधाद्वेति । अप्राकृते भगवद्दर्मात्मके सत्त्वे यथा भगवदाविर्भावोऽवशात्तोर १०-१७-२. तथा सच्चिदानन्दमक्तल्लीलाया अपि तत्रैवाविर्भावः । एवं सति सर्वेषां लीलापदार्थानां सम्यन्धी यः सत्त्वगुणस्तस्याविर्भावे तदधिष्ठेयानामपि सत्राविर्भावाल्लीला सम्यक् सम्पद्यत इति कार्यतो लीलोपयोगित्वं प्राकृत्यः । सत्त्वव्यवधानेन जीवानां साक्षात्प्रभुसम्बन्धाभावमाशङ्क्याहुः तदा भगवानिति । धर्मेण साक्षाद्धर्मिभिरपि क्रीडिष्यतीत्यर्थः । एतान्येवेति । अप्राकृतानि भगवद्धर्मरूपाणीति ज्ञेयम् ।

दिव्यानि । अस्याः पूर्वं संभृतिरूपत्वमुक्तम् । सा न लौकिकी, किन्तु लोकेश्वरी, १०-१७-३. लौकिकी यः स्वर्गो लोकस्ततोऽप्यलौकिकी सच्चिदानन्दरूपत्वादिति ज्ञापयितुं स्वर्गलोकं ज्ञापयितुं स्वर्गलोकसमसंख्यैः श्लोकैरुच्यत इत्यर्थः । तेनेतरलीलातोपि वैलक्षण्यमायाति । १०-१७-४. सान्द्रेत्यादि श्लोकसंख्यातापयोग्योक्तौ, एकविंशो वा इत इत्यारभ्य एकविंश इति चेत्त्यन्तम् । यथास्माल्लोकाद्विलक्षणः सुस्वरूपो वेदैकसमधिगम्योऽत एव अलौकिकश्च स तथा अयमपीति ज्ञापनाय तत्संख्यासमानसंख्याकैः श्लोकैरुच्यत इति भावः ।

अष्टौ मासान्, तद्विष्वन्तो महामेघा इति श्लोकद्वयेऽपि दृष्टिनिरूपणेऽन्यतरवैयर्थ्यमिति १०-१७-५-६. शङ्काभावाय तद्भेदकं रूपमाहुराभासान्याम् । तत्संबन्धिनं सूर्यं निरूपयतीति, सूर्योपरिश्लोकयोरित्यादि च ।

तपःकुशेत्यात्र । ननु 'न यत्र चण्डांशुकरा विपोचणा भुवो रस शादलितं च गृह्यत'

इति धाक्यविरुद्धं भूमेस्तपःशतकथनमिति चेत् । मैवम् । दृष्टान्तेनैव-  
 १० १७ ७ तन्निरासात् । तथा हि । पूर्वमप्राप्ततापोपि कामितफलप्राप्त्यर्थं विहितं  
 स्वयमुद्यम्य हि तपः करोति पुरुषस्तद्विना तदमम्भरात् । तथा तरणितापाभावेऽप्यार्द्रायां  
 वृष्टिजलाश्लुतायां भुव्युषं बीजमपि नश्यत्यनो येषु क्षेत्रेषु तापापेक्षा तेषां क्षेत्राणां रसं  
 रविकरा गृह्णन्त्येव । तदपि न स्वस्वभाववशात् किन्तूक्तदृष्टान्तन्यायेन गोपालानां विशेष-  
 षतस्तयेच्छयेति मन्तव्यम् । अत एव श्रीमन्वर्णने भुवो रसरस्यैव ग्रहणमुक्तम्, न तु जलस्यापि ।  
 रसशब्देन चात्रोपतिहेतुमूतार्द्रतोच्यते । एतेन व्रजजनेऽनुग्रहमेव कार्यं भवति, नान्यदिनि  
 जातं भवति । एतदेव हृदि कृत्वा तपसा शापितदेह इत्याद्युक्तमाचार्यैः ।

निशामुखेऽपि त्र्यादश्लोकपञ्चकामोक्तौ, एवं लोक्रूपस्येत्यादि । द्वादशमासा  
 १० १७ ८ इति श्रुत्युक्तैकविंशतिपदार्थपूक्तचतुष्टयं निरूप्येत्यर्थः । अग्रे च पञ्चतव  
 इति श्रुत्युक्तपञ्चतुरूपतोच्यते । द्वादशमु मासेषु प्रत्येकं मासद्वयान्वत्त्वेनर्तूनां  
 पोद्भावे सम्भवति पञ्चत्वनिरूपणं यन् तत्तात्पर्यमाहुः ऋतवो धर्म इति ।  
 अग्निहोत्रदर्शपूर्णमासचातुर्मास्यपशुसोमा वैदिका धर्माः पञ्च । ते च 'वसन्तेऽग्नीनादधीते'त्या-  
 दिश्रुतिभिर्ऋतूनेवाधिकृत्य विहिताः । तथा चोक्तधर्मार्थमेवर्तुविभाग इति ज्ञापनाय तत्स-  
 मानसंस्थाया एव ते निरूप्यन्त इत्याशयेनाहुः ऋतवो धर्म मतिष्ठिता इति । प्रतिष्ठितं वं  
 सत्रोपयुक्तं तस्मिन्निवमिति यावत् । वसन्तादिपूषणयनाभ्याधानाभ्योतिष्ठोमादौनां वर्ण-  
 भेदेन यागभेदेनापि विधानात्तथा । मासानां द्वादशत्वे हेतुमाहुः मासा धर्मिष्विति ।  
 धर्मिणो वैदिकधर्मकर्तारः पुरुषास्ते चोक्तधर्मसमुच्चिताः पञ्च भवन्ति । सकामनि-  
 ष्कामभेदेन तेषां द्विविधा इति द्वादशविधत्वम्, द्वादशागवेषेनापि तथा । तेषां चायुः  
 कर्मानुष्ठाने साधनम् । तच्च संस्रैर्मितमिति तेषामपि द्वादशमासात्मकत्वमित्याशये-  
 नोक्तं मासा धर्मिष्विति । अग्रे जलस्थलौकस इत्यादिद्वादशमु श्लोकेषु जीवादयो द्वादश-  
 धर्मिणो ये वाच्यास्तेपि धर्मिपदेन समृध्यन्ते । निशामुखेऽपि त्र्यादश्लोकप्रतिपाद्यानर्थान्  
 क्रमेणाहुः अर्थः शब्द इत्यादिना । वेदो हि धर्ममूलम् । तत्र वर्णाश्रमधर्मा अर्थः,  
 संप्रतिपाद्यत्वात् । अध्ययनं शब्दः, शब्दग्रहणामेकं तस्मिन्स्वरस्यैव मुख्यत्वात् । निषिद्धं  
 कर्मफलम् । निषिद्धफलप्राप्तौ बाध्या सम्पत्तिस्तज्ज्ञो मदध्यागे । अत्र पञ्चत्वापि श्लोकेषु हीन-  
 दृष्टान्तोक्तितात्पर्यमाहुः पुष्टिमार्ग इति । पुष्टिमार्गे मर्यादामार्गाद्वैलक्षण्यं ज्ञापयितुं तथो-  
 क्तिरित्यर्थः । तर्हि धर्मप्रतिष्ठामाहंस्याभ्यासः कथं संगच्छते । इत्थम् । लौकिक्यां सृष्टौ पापेन  
 यथा पापण्डधर्माणां प्रकाशो, न वैदिकधर्माणाम्, तथात्र प्रावृट्गर्जजधर्मरूपं यत्तमस्तदन्य-  
 त्वापम् । स्वयंतप्रकाशातिरिक्तः पापण्डधर्मप्रकाशश्च, चन्द्रावप्रकाशातिरिक्तो वैदिकधर्मा-

प्रकाशश्च नास्तीत्यर्थः । इदं च प्राबुधं शोभाकरं, तेन पूजो वैदिको धर्मोऽत्रास्तीति ज्ञापितं भवति । एतेन लीलासृष्टिरूपज्ञापिकेयं प्राबुधित्युक्तं भवति । अत्रत्यानां क्षुद्राणामपि प्रकाशोऽधुना लीलानुपयोगिना महतामप्यप्रकाश आवरकस्य प्रकाशनत्वं चेति वैलक्षण्यं च । किञ्च । परोक्षवादेन मर्यादामार्गादिभ्यदपि वैलक्षण्यमत्र ज्ञाप्यते । तथा हि । खे आकाशे द्योतः प्रकाशो येषां ते तथा । गतिमतामेव च तेषां द्योतः । सोऽपि न दिवा, किन्तु तमस्येयः । एवं सत्येतत्समानधर्मस्यो भगवदर्थमभिसारवत्य स्वामि-यो लक्ष्यन्ते । तासां भानं शोभा निष्प्रत्यहं भगवत्प्राप्तिरेव । अत एव निशामुखेऽभित्युक्तम् । प्रियप्राप्यनन्तरमलौकिकचन्द्रस्यैव प्रकाशनात् । अन्यथा तमसा भान्तोऽप्येताऽदेव वदेत् । ग्रहो ग्रहणं पाणिग्रहणं यासां तास्तथा । परोक्षवादत्वात् पाणिपदोक्तिः । नहि तादृशं प्रत्यभिसारं सम्भवति । अत एव न भाति । गृह्णन्तीति ग्रहास्तद्वेषणेन तन्निवारकास्तत्पुरुषा इति वा । एवं सति यथा मर्यादामार्गे निषिद्धेनाभिसारेण तानि पापस्य खण्डानि, 'लिङ्गं खण्डमिहोच्यते' इति वाक्यात् । तज्ज्ञापकमत्युग्रं दुःखं प्राप्नुवन्ति, न तु सुखम् । तथात्र । तेन मुक्तानामपि दुर्लभं सर्वश्रुतिमृग्यं भगवत्संगं प्राप्नुवन्तीति महदेव वैलक्षण्यमिति भावः । इदमत्राकृतम् । 'स वै पतिः स्यादकुतोभयः स्वयमिति' 'त्वक्क्षमश्रुमनःकेशपिनद्धे'त्यादिवाक्यैः स्त्रीणां भगवानेव पतिर्न तु जीवः । एव सति यथा वैदिकेषु कर्मसु त्रिष्णुयाग आसुरा यथा न जानन्ति, तथोपाशुमेव क्रियते, उपसदोऽपि तथा । यद्वा, 'इदमुच्चैर्यज्ञेन चरामः तन्नोसुराः पाप्मानुविन्दन्ति । उपाशूपसदा चराम तथा नोऽसुरा पाप्मानानुवेत्स्यन्तीति श्रुतेः । तेषां ज्ञानमेव तद्गर्मरूपपापमयोजकत्वेन फलप्रतिबन्धकम् । तथा प्रकटं प्रभुसमीपगमन एतन्मार्गनिश्चिताः स्वधर्मेण फलप्रतिबन्धकरणेन योजयिष्यन्तीति तथा गमनमेव तासां स्वधर्म इति मुक्त्यो धर्मो ज्ञापितो भवत्यत्रेति । यद्वा, सर्वत्र धर्मनिरोधदृष्टान्तोक्तितात्पर्यमाहुः पुष्टिमार्गे हीति । इदमत्राकृतम् । सर्वसामर्थ्यानि प्रकटीकृतं यः स्वयं प्रकटे फलरूपे प्रभावितरसाधनानुष्ठानस्याप्रयोजकत्वेऽपि वजे यद्वेदाध्ययनादिकं तन्न मर्यादामार्गीयम्, किन्तु 'मन्त्राथ मत्परिग्रह'मिति प्रमुखाक्यात् तेषां मर्यादामार्गीयत्वासम्भवात् पुष्टिमार्गीयम् । स्वस्त्ययनाशीर्दानादिभिस्तज्जनितमामर्ध्यस्य भगवति विनियोगात् लीलोपयोगित्वाच्च तथा । 'मित्रा मन्त्रविद्' इति वाक्यात् तादृशानामेवाशिषामनिष्फलत्वात् तेषां स्वस्मिन् विनियोगस्य चिकीर्षितत्वात् तदिच्छात एव तत्करणात् पुष्टिमार्गीयत्वम् । तेन मर्यादामार्गीयो धर्मोऽत्र नास्तीति ज्ञापनाय तादृग्दृष्टां तोक्तिरिति । अथवा, ऋतस्य धर्म इति । यस्यतोऽर्थो धर्मः पुष्पधर्ममेषादिस्तस्मिन् प्रवृत्ते सम्यगयमृतु प्रवृत्त इति सर्वैः स्तुतो भवतीतीयमेवर्तुप्रतिष्ठा । तथा च तमोविशेषः स्वद्योतप्रकाशो ग्रहाभानं च वर्पितुधर्म

शोभाहेतुधेति स उच्यते । प्रकाशस्य ग्रहाणां च मर्यादामार्गायत्वात्तदशोभोच्यते । मर्यादा-  
मार्गविरोधादे च दृष्टान्तः । मण्डकशब्दोपि वर्पितशोभाकरः । ब्राह्मणस्तु मेघगर्जितं  
श्रुवान्वयायजानन वेदाध्ययनलक्षणनियमभंगे तदन्वा वाचः सृजन्ति, कर्मानुपयोगि-  
मुभयोस्तुच्यम् । तेन वेदाध्ययनात्मकमर्यादाशोभाभावात् उक्तो भवति । क्षुद्रनदीनां तथा-  
त्वमपि (तदा) तत्रा अप्रिहितप्रकारेण दानभोगान्या मर्यादाभावात् उक्तः । अग्रिमस्योक्तोक्तधर्मा  
अपि तदा शोभायै । नृणामिति साधारणवचनात् क्षुद्रार्थजनिता लौकिकी शोभोक्तेति न  
मर्यादामार्गायत्वम् । क्षेत्राण्यपि पूर्ववत् । उत्तरार्धे स्पष्ट पूर्ववत् ।

यथा पापेनेत्यस्याभावे, एव भावे यो हेतुरित्यादि । मर्यादामार्गतिरोधानमेव  
हेतुरिति भावः । श्रुत्या पर्जन्यनिनदमित्यनेनापि कलिस्थत्राक्षगतुल्या अत्र मण्डका एव,  
न तेपीति<sup>१</sup> ज्ञायते । तेनात्र ब्राह्मणानां स्वधर्मनिष्ठत्वं ज्ञापितं भवति । आसन्ननुत्पथवा  
द्विन्य इत्यनेनापि क्षुद्रनदीव्यतिरिक्त उत्तरार्धोक्तधर्मविशिष्टः पुरुषोत्र नास्तीति ज्ञायते ।  
एतेनेति द्वयपरवशत्वाभावेनांतरमङ्गमुक्तं भवति । हरिता हरिभिरित्यनेनापि नृणां  
क्षुद्राशयानां क्षुद्रार्थसम्पदो मदजनिका यथा, तथात्रोक्तधर्मत्रयातिरिक्ता क्षुद्रार्था न सन्तीति  
ज्ञायते । न ह्येते मदजनकाः । तथा च 'तत् आरभ्य नन्दस्ये'ति वाक्यादलौकिकी सर्वा-  
र्थसम्पदस्ति, न तु मदजनिकेति ज्ञायते । अपरञ्च । लौकिकमहारा यश्रीतुल्यात्र भुवो  
वर्णादिशोभैः । सापि बालैः । प्रमुपदान्बुजचिह्नलीलानन्दादिरूपबाह्याभ्यन्तरशोभायाम्बु  
दृष्टान्त एव नास्तीति भावः । क्षेत्राणीयननापि सर्वजीवनहेतुभूतान्नोत्पत्त्यनुमूलप्रयत्नरता  
मुदं स्वदोषेण वस्तुतत्त्वाज्ञानेन च परद्रोहकर्तृणां तत्प्रतिषेधकरणेन दुःखं च क्षेत्राणि  
जडानि यत्र ददुस्तत्र किमु वक्तव्यं गोत्रुले चेतनानां सर्वहितकर्तृवमन्येनापि परद्रोह-  
चित्तने तत्प्रतिषेधस्त्विति ज्ञायते । तेनात्र पूर्णा धर्मो निरूपितो भवति । अतः सुष्टूक्त  
धर्मपतिष्ठायाह पञ्चभिरिति ।

जलस्थलौकस इत्यत्र, मासा हि निमित्तमित्यादि । 'द्वादश मासा' इत्यादिश्रु-  
त्युक्तैर्विशतिप्रकारेण प्राबुध्यत इत्यादित्यत्रिलोकन्यायेनोक्त्वा ऋतुन्यायेन  
१० १७ १२ पञ्चभिः श्लोकैर्धर्मप्राशयेन निरूपणं कृतम् । अतुना तु धर्मिप्राधान्येन  
मामसमसंख्याकैः श्लोकैस्तत्स्थितम् । मासा हि गर्भप्राशयेन धर्मिग्वरूपविशेषसम्पत्तो निमि-  
त्तभूता<sup>१</sup>, अतो वक्ष्यमाणजीवादयो धर्मिण एवात्र प्रधानभूता इत्यर्थः । साक्षादभगवत्से-  
वोपयिक्तेहसाधनत्वं वारिमासस्य यत्र, तत्र किं वाक्यमयस्य वस्तुन इति भावः । एके  
नालौकिकगुणाधायकत्वमुक्तवान् सदोपवस्तु निकटेऽपि न स्तीति ज्ञापयितुं दूरस्थ सिन्धु निरू-

पितवान् । सिन्धुर्द्वीपमर्यादाहेतुत्वेन मर्यादामार्गाय इति तस्य क्षोभ उच्यते । एतल्लोलानु-  
पयोगिनो महतोऽप्यनर्थपर्यवसानमेवेति च ज्ञाप्यते । अथवा सिन्धोरव्रजस्थस्य निरूपण-  
मनर्थकं स्यात् । निरूप्यते चात्र भगवदीयप्रावृष एव कार्यम् । तस्याश्चेतोऽन्यत्र प्राकट्ये  
प्रयोजनाभावः । एव सति स्वाधिष्ठानत्वादाधिभौतिकप्रावृषस्तद्द्वारैव तथा<sup>२</sup> कारितवती  
यमित्यस्मिन्-प्रकरणे व्रजस्येतरस्यापि सिन्धोर्निरूपणम् । लीलारसामृतसमुद्रे जागरूकेन्यस्मिन्  
समुद्रत्वमसहमानया तथा स्वप्रौढयेद कृतमिति ज्ञायते । तथा चास्थैर्यस्वभावा ली, तादृश्या  
पतिश्च गोकुले नास्तीति दोषाभावो व्यज्यते । दृष्टान्तेन चात्र भगवदेकनिष्ठत्वेनोभयेपा  
सिद्धचित्तवृत्तिनिरोधत्वादेकप्रस्थित्या स्वस्तीदर्शनादावपि न क्षोभ इति व्यज्यते, तेन 'म य  
माना' स्वपार्श्वस्था'निति न्यायः सार्वदिक इति सिद्धम् । अत्र पूर्वं वारिमात्रस्यापि मुख्य  
भक्तिकार्यकर्तृत्वेन भक्तिरूपत्वमुक्त्वा तदात्मिकानामेव सरिता यत् क्षोभकत्वमुक्तम्, तेन  
प्रावाहिकभक्तिमन्तो न लीलानिष्ठा भवन्ति, प्रमुखरूपनिष्ठाभावाद्यत्सगता भवन्ति तमपि  
क्षोभयन्तीति ज्ञापयति । ये तु प्रभुलीलोपयिकत्वेन स्वरूपैकनिष्ठया निश्चलत्वेनापुञ्चाधिकारं  
प्राप्तास्ते त्वभिभावकसम्बन्धेपि नाभिभूता भवन्तीति ज्ञापयितुं गिरीनग्रे निरूपितवान् । यथा  
यथा वर्षधारासम्बन्धस्तथा तथा स्वगुहाय तस्थितप्रभौ तत्सम्बन्धा भावाः स्वेन भवन्तीति  
ज्ञानेनानन्दातिशय एव भवति, न तु तत्सम्बन्धजं दुःखमपीति दृष्टा तेन ज्ञाप्यते । इदमेवोक्त  
यतस्तेन्तःसारा इत्यनेनाचार्यैः ।

अग्रिमश्लोकाभासे तेषां वर्षकृतोपद्रवमाहेति । ननु भगवदीयप्रावृषो भक्तो  
१० १७ १५ पदवर्तुत्वकथनमनुचितमिति चेत् । अत्रैव ज्ञेयम् । उपद्रवो हि दुःखदः ।  
वर्षधारणामतादृशत्वे वदयमाणरीत्या सुखदत्वाभिमानहेतुत्वं न स्यादतः  
प्रभौ तन्निवारकत्वेनैव स्वस्मिन् कृतार्थताभिमानः । अत एव मूले हननमुक्तमतः  
सुष्ठूक्तमुपद्रवमाहेति ।

'मार्गा बभूवु'रित्यनेनापि व्रजे लीलोपयोगिवर्पती मार्गाणामेव तथात्वम्, न तु  
१० १७ १६ कदाचिद्वेदानामिति ज्ञाप्यते । अत एव कालहता इति विशेषण मूले । यथा  
भगवत्प्रापका वेदा अलौकिकरीत्या तथैवैकान्ते भक्तानां भगवत्प्रापका मार्गा इति  
द्वयो साम्यम्, तेन सदा व्रजलोकयातायात यत्र स मार्गो नात्र विवक्षित इति ज्ञायते । अत  
एव तादृशानामेव भक्तानां तमिलाया कचिद्विधापि तसन्देहः । अन्येषां तु तदज्ञानमेव ।  
इदमेवोक्तमाचार्यैः पूर्वं ये तेनेत्यादिना । अत एव यातःपर्यन्तं तद्विषयकसत्कारानुपपत्ति  
स्तावत्पर्यं तमेव सन्देहस्तदुपचौ तु तमिलायामपि न सन्देह इत्याशयेनोक्त मूले असं

सृष्टा इति । मार्गलोप एवेति । स्यादिति शेषः । तेन संस्कारस्यावश्यकमायाति ।  
लोकव्यवस्थित्यनेनापि वज्रे चलसौहृदा विद्युत् एव दृष्टाः, न त्वन्याः खिप इति ज्ञायते<sup>१</sup> ।  
कदाचिन्मत्वे हि चलत्वं सौहार्दस्य । अत्र तु प्रभ्वतिरिक्ते तदभावाप्रमो च तस्य सार्वत्रि-  
कत्वासौहार्दस्य चलत्वाभावा एव यतः ।

धनुर्विषयीयम्, चक्रं निर्गुणमपीति । वृत्रनाशाय भगवदावेष्टो जात एवेन्द्रे  
वज्रसम्बन्धो जातः । वज्रेपीन्दाविष्टभगवदायुषस्य चक्रस्यावेशः । अतः  
१०-१७-१८. एवायुधानामहं वज्रमिदमुक्तम् । तच्च गुणातीतं सगुण इन्द्रे शोभत इत्यर्थः ।  
“वज्रं निर्गुणमपी”ति पाठे स्पष्टम् ।

न रराजेत्यस्याभासे, गुणेऽवशश्चिष्टमिति । तामसमित्यर्थः । अमगवदीय-  
साहंकारस्य दृष्टान्तत्वादस्य तामसत्वम् । अत एवात्रास्य न शोभेति  
१०-१७-१९. भावः । न रराजोदुप इत्यनेनाप्युक्तरीत्या यथा प्राकृतः पुरुषो न राजते,  
तथात्र घनाच्छत्रो लौकिक इन्दुरेव तथा । न तु तद-यः कोपि पुरुषोऽप्युच्यते । अत एव  
भगवदीयव्यतिरिक्तमित्याचार्यैरुक्तम् ।

मेघागमोत्सवानित्यत्र, पूर्वतापं दूरीकृत्य भगवदानन्ददायिमक्तजनानामदृष्टा-  
१०-१७-२०. न्तोक्त्या यदा दिवा परिजननिरोधतश्चिरविरहतापे सति कथञ्चिद्व्याजेन  
श्रीनन्दगेहे गमने सम्पन्ने सति वनगमने वा प्रियसङ्गे सति मेघास्तादृशां  
वृष्टिं चिरं कुर्वन्ति । यतोत्रातिविलम्बेऽपि स्वगृहीया नोपालभन्ते तदा तन्मेघागमस्य प्रति-  
नन्दनं भवत्यन्यदा तु न तथा वृष्टिं कुर्वन्तीति ज्ञाप्यते । अयमेवार्थ उक्त एतन्निरूपणं  
यदर्थं तदाहेत्याभासेन । ग्रीष्मे घर्मादिना गिरिशिखरादिष्वनावृतदेशेषु लीलाया असम्भ-  
वात् सर्वत्र भगवदानन्ददातृत्वेनैवैतदभिनन्दनम्, न तु वैषयिकमुखदत्त्वेनेति ज्ञापनाय  
निर्विण्णत्वमुक्तं दृष्टान्ते ।

पीत्वापः पादपा इत्यत्र, तेषां-निरस्यैवेयारभ्य तथेत्यन्तम् । अत्रायं भावः ।  
१०-१७-२१. गीरस्य जीवनत्वेऽपि तसम्पादने स्वयमशक्तास्तत्सम्बन्धघटकं ये पान्ति ते ह्य-  
तिदीनारतापतमास्तेभ्यो जीवनसम्पादकोयप्रतुस्तेन यदेकोपजीविनो ये तेषां  
तदातेति ये तादृशा भक्तास्तेषां भगवत्सम्बन्धजनकः, सर्वत्रैव निकुञ्जगृहप्रदेशजननादिति ।  
अत एव नाना मूर्तिर्बन्धं कार्यमुक्तम् । अयमेवार्थ एतदपि निरूपणमित्याभासेनोक्तः ।

सरःस्वयादिनापि दृष्टान्तीयधर्मसमानधर्मवन्तोत्र सारसा न त्वन्यः कोपीति ज्ञाप्यते ।

तत्रापि सारसानामेव निरूपणेन सरसा ये भक्तास्तैः सह जलविहारदेशे  
१०-१७-२२. तद्वसावेशादोपमप्यगणयन्तो भवन्तीति तथा । दोषागणनपूर्वमर्त्यामक्ति-  
प्रीत्याणां गृहादिषु भवतीति ते दृष्टान्तीकृताः, तेनात्र गृह्यन्तोपि भक्ता एव, न तु प्राकृतः  
कोप्यस्तीति ज्ञाप्यते । एतज्जापकोयमृतुरित्येतत्प्रस्ताव इदं निरूपितम् । अयमेवार्थ  
एतदित्याभासेनोक्तः ।

जलोद्यैरित्यनेनापि जलसेत्वतिरिक्तस्य सेतोर्न नाशो व्रजेस्तीति ज्ञाप्यते । तेन वेदसेतोः  
१०-१७-२३. सातत्यं सूचितं भवति । इदमेवोक्तं तदपीत्याभासेन ।

व्यमुश्चभित्यत्र जलमोक्षोक्ते. पुनरुक्तिशङ्कानिरासायामृतपदं मूले । तदर्थमाहुर्हस्ता-  
१०-१७-२४. दीत्यादिना । अन्यथा पूर्ववृत्तेऽपि वैयर्थ्यं स्यादज्ञासम्पत्तेरित्यस्यामृतत्वम् ।  
तद्वि क्षुद्रकृतमृत्तिनियतकमिति भावः । दृष्टान्तेनात्रत्यसाधारणजनानामपि  
सर्वसम्पत्तिरितरापेक्षाभावश्च ज्ञाप्यते । प्रभुर्गैव ह्यत्र सर्वेषां सर्वसम्पत्तिः । एवं संत्युक्तीत्या  
भगवत्संमृतिरूपत्वं प्रावृणः सूचितं भवति । एतदेवोक्तमेतदपीत्याभासेन । अपरञ्च,  
यथान्यप्रेरणयैव विस्पतयो ददति, न स्वनोपि, तथात्र मेघा एव, न त्वन्येपि, यतः स्वत  
एव श्रीनन्दप्रमृतयः सर्वेभ्यः सर्वं ददतीत्यपि ज्ञाप्यते ।

धेनवो मन्दगामिन्य इत्यस्याभासापूर्वं वैराग्यशक्तियेति । विरक्तो हि गृहं  
१०-१७-२६. हित्वा वनं प्रविशतीति वनप्रवेशमात्रसाग्येनैवमुक्तम् ।

क्वचिद्वनरपत्तिकोड इत्यस्य रामविषयकत्वोक्तो स्वाशय उदघाटितः क्रोडे  
१०-१७-२८. पुनरित्यादिना । यद्यप्येवमप्येका बाललीला सम्भवति, तथापि प्रभुली-  
लायां सङ्कोचमसहमानैरवमुक्तम् । उपपत्तिश्चोक्ता, विशेषं च वक्ष्यति  
भवतीति ।

शरद्वर्णेन सा हि मृत्तिरूपेत्यादि । प्रवृत्ती मालिन्यं निवृत्ती निर्ममं भवतीत्येत-  
१०-१७-३२. द्धर्मसाम्यादेवमुक्तम् । व्रजेऽपि लीलारूपेष्वेव गोचारणकृत्यादिषु सकाः केचन  
भक्ताः, सर्वनिवृत्तिपूर्वकं स्वरूपमात्रपराः केचन । तथा च विशेषतस्तत्तदुप-  
योगिवेनापि तथान्यमभिद्वेतम् । तेनात्र प्रवृत्तिनिवृत्ती लीलारूपे ज्ञेये । कारिकाप्रतिश्लोका-  
र्थोक्तौ जलानामियारम्य गोपिकानामित्यन्तेन 'दशवाक्यानामर्थमुखा'यचित्तस्यापी य-  
नैनैकस्यार्थमुखाग्रिमवाक्यानामर्था भगवन्नामार्था इति सर्वानशोभयदित्यनेनोक्त्वा गुणरूपेनैव  
चन्द्रादयो निरूपिता इत्याहुश्चन्द्रमानवा इत्यादिना ।

महाभूतशुद्धयुक्तिप्रस्तावे तन्मध्यपातित्वेन द्वितीयेपि श्लोके अपां मलमित्युक्तमन्यथा  
१० १७ ३४. पौनरुक्त्यं स्यादित्याशयेनाहुः. एवं पञ्चमहाभूतानामिति ।

अखण्डमण्डलो व्योम्नीयत्र, सोऽपि चन्द्रो गोपिकाभिरिति । भगवदीय-  
१०-१७-४४ चन्द्रयोर्दुरुष्णाणि स्वाभिनीमनांसोति तामिर्दृश्यमानस्तन्मन सहकृतो भवतीति  
शोभितो भवतीत्यर्थः । एवं सति मूले अखण्डमण्डलपदेन भगवदीयः स  
उच्यते । शशिपदेन लौकिक इति भावः ।

अष्टादशोऽध्याये गोपानामपि सोच्यत इत्यत्र । बालका हि यत्किञ्चिददभुतमनुभूय  
स्ववा-यस्वाभा-यादेवो-माहवशा सर्वेषामपि तद्वदन्ति, तथा नैतैरुक्तं, किन्तु  
१० १८०. प्रभ्वास्वया । तस्यास्वरयं स्वरभाजो यस्वममानशीलश्चेव स्वरसर्वस्वनया ज्ञातं  
प्रभुनस्त्रि व्यक्तनया वादयति । तादृक् वमेतास्वेवेति गोपा स्वस्वरगृहे ताम्य एवाचरयुः<sup>१</sup> ।  
इदमेव सभ्यं च चक्षणे । एतेन यथा दिव्येतामा गुणगानं तथैतेषा निशीति ज्ञापित भवति ।  
एतद्व प्रकरणादौ ज्ञापितमिति तद्वत्ते च<sup>२</sup> ज्ञापितम-तरङ्गकोडाधै वनप्रवेशे गोपालमादित्यकथनेन ।  
अन्यथा वनवरदानार्थं गच्छत्यथैता-सङ्गे न नोतवास्तत्कार्यं कृत्वैभिः सहितो जातस्तद्वश्य-  
‘यथ गोपैः परिभूत’ इत्यनेन तथापि कुर्यात्तदेतद्वदि कृत्वा चोक्तं गोपानामपि सोच्यत  
इत्याचार्यः । यथा स्वामिन्यो गृहेषु स्थिता अपि वने दिवाहृतां लीलां भगवद्वावानुभावेन  
‘स्वहृदयेष्वनुभूय गायन्ति, तथैतेपि निशिहृतां लीलां मासक्तिभरानुभावेन स्वरहृदयेष्वनु-  
भूय गायन्ति, सा चातिगोयेति शुभं गच्छत्यनया नोक्ता, एतद्गानरथनेनैवोक्ता  
भवति, गानहेतुमृत्तानकेतु-य-य-या च ज्ञापितैवेति तत्कार्यमपि मुनयं ज्ञापितं भवति ।  
तदेतदुक्तं वर्णवर्णरूपेदेनेत्यनेन । वर्णं वर्णनीयं गतिचरित्रं, वर्णका वर्णनकर्तारो  
गोपा । तत्र दिवा चरित्रं स्वामिन्यधेति भेदः । आत्मक्तिनिरूपणमुपपादयन्ति  
तद्गुणेष्विव यादना । अत्रैतज्ज्ञेयम् । गुणमक्तिरूपमकार्यं भगवदामक्तिर्जायते । आत्मक्तिः  
प्रेमोत्तरभाविर्न नि तत्तिरूपेन प्रेमापि निरूपितो भवति, स चात्रश्लोकेन निरूप्यते । स  
तद्वद्वद एवामर्क जनय यय तु लौकिकद-कोटिगादिदृजनेन नोद्बुद्धो भवत्यलौकिक-वादतः  
प्रभुहृदयेषु तदुच्यते<sup>३</sup> । फलितमादुरामस्तथा वर्णनमिति । आसक्तौ सयामपि  
यावद भगवान् स्वयं न ज्ञापयति तावत्स्वरूपगुणलोका न ज्ञातुं शक्यन्ते यतस्त्वस्माद्वैतश्लोकेन  
श्लोकेन परापीडमि यनेन गानोपकमा ने विचार्य सपरिवरं प्रसरस्वरूपज्ञानं स्फुटं यथा  
भवति तथा चर्येन इत्यर्थः । पूर्वं गानद्वयमा मकामूर्तिरियामन्तरे आनुभा-नियिस्तन्तरेव  
तत्तन्मृतं गनेन स्वरूपानुभवं कारितवान्, अग्रे तु स्वलोकात्मकस्यापि वैकुण्ठस्य

वहिरनुभवात्मकप्रियया तत्फलभूतं वहिरङ्गसङ्गेन स्वरूपानन्दानुभवं कारयिष्यतीति ज्ञाप-  
नायायत्र विद्यावनिरूपणमिति ज्ञेयम् । यद्वा । श्लोकपञ्चकान्तरं गानारम्भोक्तिव्यञ्जितम-  
र्थमाहुर्विद्वान्त इति । विद्याया अन्त इत्यर्थः । सा हि पञ्चपर्यात्मिका । तथा च गानोक्ते  
पूर्वश्लोकेषु तत्समानसंख्याभ्यां तेषु तत्परं लभ्यते । तथा च ब्रह्मविद्यातोष्याधिक्यं, तस्या अपीदं  
फलमिति ज्ञाप्यत इत्याशयः । श्लोकसंख्यातापर्यमाहुः कालाधिकं इत्यादिना । द्वादशमा  
सामकं कालो, द्वादशाङ्गः पुरुषश्च । इह तदधिकसंख्यायां गेये तदधिकत्वं ज्ञाप्यत इत्यर्थः ।

इत्थं शरत्स्वच्छजलमियत्र, शक्तीनां निर्भयत्वायेत्यादि । अलौकि-

१० १८ १ कप्रतिपत्त्यस्याभाविप्रथमं प्रजापनायैतदनभिज्ञेषु गोपनाय भगवद्भोग्यसी-  
मन्तिनीषु शक्तिपदप्रयोगे स्मर्यं तदपेक्षारहितः फलभोगसमर्पको यथा-  
धिकारं तत्र प्रवर्तयन्त्य साक्षी भवति यथा परमात्मा । तादृशमन्तरङ्गत्वाद् गोपध्वस्तीति  
साक्षित्वमुक्तम् ।

कुसुमितेत्यत्र, धर्मं कुर्वन्नि यादि । धर्मो हि साक्षात्परम्पराभेदेन चतुर्गम्यस्यापि

१० १८ २ साधकः । अवगाहनं च तत्र तत्र तथा तथा लीलास्तरणार्थम् । एव सति  
लोकसिद्धं कार्यान्तरं विना तत्र गमनं 'चिरस्थित्यादिकं च लोकाविरुद्धम् ।  
लोके चिकीर्षितलीलाज्ञानं च रसविरुद्धमिति सर्वसमाधानपूर्वकं सम्पादकं गोचरणमिति  
भावेन धर्मं शोकेः ।

तद्व्रजस्त्रिय आश्रुत्ये यत्र, गोपिकामिरेव श्रूयेतेति । एतदितरश्रवणभावे

१० १८ ३ प्रमाणापक्षायामुच्यते । भगवान् हि सप्रयोजनस्मैव कार्यं करोति, न त्वन्य-  
थापि, जीयन् । अत्र च रमणार्थं भागोदीरणमेव प्रयोजनम् । एवं सति  
यामु तदभावास्तासु तत्श्रवणं निप्रयोजनकमिति प्रसुप्तं कर्णेयमेवेति मन्तव्यम् । एतेन श्रुतं  
सर्वं, परन्तुं स्थायिभावावैवास्तोयस्य तदुद्घोषनं नाप्येति निरस्तम् । सर्वज्ञस्य तादृक्-  
त्वसम्भव इत्युक्तं शतम् । नादनिष्ठाप्रत्यक्षस्य स्वप्रवेशमात्रेणैव भगवद्भोग्यप्रकरणलक्षणस्वभा-  
वदानिप्रसङ्गश्च । स्वस्वरूपातिरिक्तस्य वयुगोत्राभावात्तदभरणात्किरसङ्गतेयाशङ्क्य तत्तत्पर्य-  
माहुर्भगवत्स्थित्यादिना । उक्तं योदुद्विग्विधसंभक्तं हि वयु, रसश्च मायामकं या  
त्वप्रियायतिरिक्तेषु भक्तेषु<sup>१</sup> तादृशस्याप्रवृत्त्यानामूर्तत्वेन लोकं प्रसिद्धः । वयुर्विभ्रान्तु  
बहिः स्वस्वरूपं प्रकटयन् भवति । तथायमस्मिन् कुर्वन् वृन्दाण्यं प्रायशदिति । अत्रैव ज्ञेयम् ।  
शब्दात्मकत्वेनामूर्तत्वेन लोके प्रसिद्धा अपि<sup>२</sup> 'वृन्दा यथा मूर्तिपरास्मिन्<sup>३</sup>' इति वाक्यान्

सर्वदिक्शब्दव्यापकमूर्तिप्राकट्यवन्नो यथा, तथा प्रथमः साक्षात् साक्षाद्दिक्मेव रमा-  
त्मकं वपुर्गुण्ठास्ये एव प्रकटितवान् । अथैव प्राकट्ये न मनोगात्रमोक्षवत्, सति प्राकट्ये  
सर्वेन्द्रियभोग्यम् । एवं सति चतुर्गुणित्वये द्वियत्वात्स्य मनोगात्रित्वये  
दुःस्वप्नं यनुभरमिदमनो भक्त्यर्थं तथेति । न त्विति । स एव भगवान्नेत्र तथा । आत्मि-  
न्यपुणो भर्त यर्थ ।

वैजयन्तो च मान्यापि वस्थामागे, तनोप्यान्त्रादिकामिति । विज्ञापयामि  
वस्तुयाथाव्यञ्जानाष्टादशभग्नः यागयेनदमुक्तम्, श्रम्ययागे विशेषकं च  
१०-१८५. क्लृप्ते निरूपितमिति न वदेयु । रन्त्रान्वेषणां यत्र मृदाभिमन्थना हेतु-  
न्तर्मप्याहुर्गन्धेति । नादो हि रमात्मको ध्यायत क्रीडाया हृदि प्रविष्ट स एव भगवद्भ्य  
सर्वेन्द्रियविषयकविनिधरसमवैनिर्जरः पाथःप्रसाद इव पुणो रमपूरूपो जानो, येन समान-  
शील्यमनानां परस्परं तद्वर्णनरूपो बहिः प्रकटोग्म । स च सार्वत्रिक इति तत्र<sup>३</sup> हृदय-  
स्थितोभरसो मुप्याधरसम्याश एवेति । स मर्माणां हृदि स्थितः पर्यायेण मर्माणां हृदि  
प्रविष्टः । तदनिर्वचनीयो कटभाषोदयेन साक्षात्तदनुभवयोग्यता भवतीत्यर्थः । एवं सति  
यादुक्तरीत्या सौशो नात्तःप्रविशति तावदात्र साक्षात्तदभोगयोग्यता न भवतीति शेषग्रन्थो  
क्षेयः । एतदर्थमेवेति । रसपूरेण तदशप्रवेशार्थमेवेत्यर्थः । अत्रैवापि अत एवेति । यतो  
विहितमात्मतामप्ययं रस फलत्वेन प्रार्थनीय एव तिष्ठति, न तु तत्प्रार्थयवायं प्राप्नो भव यतो  
वशद्वयसम्बन्धमक्तनिरूपणानन्तरं निगोरो निरूपित इत्यर्थः । एतस्यैव सापथान्तरमप्याहुः  
सृष्टुत्पन्नानामिति । भक्तानामिति शेषः । भोगो भक्तिममोग इत्यर्थः । एतन्पर्यवसा-  
यीति । एतद्व्रातो तेषामपि मृदावृत्तिर्यर्थः । एतेनायेषां वैमुनिजन्यायेनैव जन्मवैयर्थ्यं  
जापितं भवति । 'नैष्कर्म्यमप्यनुत्तमावेत्यादिवाक्यं । तद्वैरं फलस्य सिद्ध्यादमिच्छाद्वयं  
व्यर्थमित्याशङ्क्य तत्तापर्यमाहुः तनो विमोचनमि यदि । ये मुक्ताः स्वान्त स्थित्वा एव  
जीवा लोकायै सृष्टास्तेषां परमानुग्रहतो नि वलीलामध्यपातिमक्तैः महैतदमानुभवं शारयिवा  
पुनः पूर्वभावं सम्पादयतीति स्कन्धद्वयेन निरूप्यत इत्यर्थः । पुनः पूर्वभावसम्पत्तेरव  
प्रवापत्तिपदार्थं वान् । लोके एतदमप्रकटनस्य ता र्यवदन्त आवश्यकतां चाहुः अन्ययेति ।  
अर्यैव परमपुरुषार्थत्वेन सृष्टिमप्ये यत्र कुत्रापि प्रकटनेनैव सृष्टेः सार्थकत्वम् । अन्यथा  
प्राणसम्बन्धरहितदेहसृष्टिब्रह्म सा व्यर्थं रथादित्यर्थः । तद्विज्ञानामिति । महिष्यादीनामि यर्थः ।  
मुख्यपापणार्थं वेति, मुख्यः पुरुषोत्तमः । एतामां च स एवापेक्षित इति तस्यामवेन  
कथने स एव प्रापितो भवतीति तथा ।

अक्षयवतामित्यत्र, प्रकरणार्थविभागे द्वाभ्यां भक्तेरिति । लोके हीनानामपि  
 १० १८७ चरणारविन्दसम्पर्कधुङ्कुमसम्बन्धमात्रेण लक्ष्मीसमानभाष्यत्वं चरणमा-  
 हाभ्यमेव । स्पर्शमात्रेण प्रकृष्टमोदजनकत्वं च । चरणश्च भक्तिमार्गिरूप इति  
 तद्वर्मप्रकटनं भक्तिस्थापनरूपमित्यर्थः । एव तत्तात्पर्यानुक्तौ बाधकमाहुः अन्यथेति ।  
 प्रकारान्तरेण तात्पर्योक्तावित्यर्थः । पुरुषोत्तमस्य लोकेऽपि हीनाया स्त्रियाः सम्बन्धोक्त्या  
 हीननायकत्वमापद्यते । श्रीपतेः कन्दायुषयोगश्च तथा । अतस्तत्रैव तात्पर्यमिति भावः ।  
 तथापि लोकरीत्या दूषणत्वं तस्य भवत्येवेत्यत आहु वैपरीत्यात्समाधानमिति । प्रमे-  
 यगर्भिः प्रमाणमार्गाद्विपरीतो बलिष्ठश्च । अतुना च स एव प्रकटीकृत इति वस्तुत्वाभावा-  
 देव तथात्वमिति न दूषणमिति भावः । अत्र मर्यादावैपरीत्यं भूषणमिति सारम् । मर्यादामार्गा-  
 यपरमोत्कर्षाद्भयोप्युत्कर्षसिद्धेः सर्वमवदातम् । अथवा वैपरीत्यमात्रेण मार्गोत्कर्षो न  
 सिद्ध्येत् । मेन्द्रियाणामपि तदफलने हेतुमाहुः बाधकानामिति । भगवदतिरिक्तस्य सर्वस्य  
 बाधकतात्तत्वात् सति प्रतिबन्धकामात्रेण मोक्षलक्षणं फलं न भवेदित्यर्थः । सुमुञ्ज्णा  
 तथात्वेऽपि न तथावमित्याशङ्क्य तत्साधनमाहुः साधकानामिति । सर्वानुभावेन भजन  
 साधकत्वम् । यद्यपि सर्वात्मभावेन<sup>१</sup> सर्वयागोप्यन्तर्भवति, तथाप्याधुनिकानां स्वतस्तद्भावा-  
 रहितानां पूर्वं बुद्धिपूर्वकस्तस्याग एतद्भावनं चोपदिश्यत इति पृथगुक्तिः । अत्रैव वयस्यै-  
 रित्यत्र, तदाधारत्वे निमित्तमितीति । गोपलीलयोरैककागधारत्वे प्रभुप्राक्कथ्य  
 निमित्तमिति तथेति ।

चूतप्रवालेत्यत्र, त्रयाणामन्योन्यगुणप्रधानभाव इति । स्थायिभावव्यभि-  
 १० १८८ चारिभावविगाढभावनमित्यर्थः ।

गोप्य निमाचरदित्यस्याभासे, तस्याधिदैविकरूपतासम्पादकमिति ।  
 १० १८९ कामरसोऽहं सहजः, वेषुनादेन सह सुधान्तःप्रविष्टा सहजं पूर्वकामं  
 दूरीकृत्य भगवद्वीर्यं तं प्रकटितं करोतीति तथा । दामोदरेयस्याभासे,  
 मर्यादायां हीनतामिति । हीनता साधनहीनता, न्यूनतामिति यावत् । सादृशं मुञ्क्त इत्यत्र  
 प्रमाणमाहुः सा वनस्पतीनित्यादि । 'वाग्वै देवेभ्योपाक्रामचक्रायातिष्ठमाना सा वनस्पती-  
 न्प्राविश' इति श्रुतिः । सुधाभोगविगादे हेतुः सुधानपिकार इति ।

छन्दावनं सखीत्वस्याभासः । चरणानां स्वरूपमाहेति । अत्रेदमाहूत-  
 १० १८१० मिति मे भाति । भगवच्चरणमाहात्म्यं सर्वश्रुतिप्रतिपादितम् । 'तदेव  
 देवानां पादा' इत्युपक्रम्य 'तस्या भाग्यामिनन्दन'मित्यन्तेनात्मनः । तथा

चैतादृक्पदसम्बन्धात् वृन्दायनस्वरूपमुत्तमत्वेन निरूपितं भवति । तत् कथमुत्तमत्र विहारनिरूपणेन चरणानां तथेति । अत्रेदमाहूतम् । <sup>१</sup>लोक वेदातीतशुद्धपुष्टिमार्गीयलीला सामग्री हि नायत्र प्रसिद्धा । एव सति तत्कर्तापि तथेति सिध्यति । अत एव “वृन्दायनाद् गतो दूर”मित्यग्रे प्रत्ययति । यनस्तत्र पुष्टिलोअनह्नोकारा वक्ष्यते । एव स यवयव्यतिरेकाभ्यामियं लोलात्रैवेति फट्तिष्यति । एव मति यत्रैव शुद्धपुष्टजह्नीकारस्तत्रैतच्चरणश्लेष्टेति ज्ञेयम् । अत एव नृन्दनपि ‘प्रेक्ष्य त्य उच्यते गृहा जगृह’ ‘सहरामा वज्रशोणा चिन्नीडे जनयन् सुदम्’ ‘वृन्गम्य गो य’ इत्यादिनयमेरोक्ता । कालीयशिरोमूले नैतच्चरणप्राकट्यम् । तत्र पुष्टिलीलायामनह्नोकारात् । अत एव तन्तुनिरपि तादृशी । अतो यत्र पुष्टि मार्गीयभक्तिमार्गप्रकटनं लोलाया तत्रैवचरणारविदात्रिभाय इति ज्ञेयम् । अत सुष्ठुक्तं <sup>२</sup>(त्वच्) चरणानां स्वरूपमाहेति । असाधारणधर्मनिरूपणे धर्मिनिरूपणसम्पत्तिवत् । यतो लोलैरुपरिचायिका । एव सति ‘देवानां पादा’ इत्यारभ्य ‘आधिदैविकज्ञानान्दरूपा’ इत्येतेन यार्ति चरणरूपाण्युक्तानि तदतीतत्वेनचरणयोर्ज्ञापितं भवति । उक्तेषु पुरुषोत्तमो लोकवेदप्रथितो ज्ञेयः, अयं तदतीत इति ज्ञेयः ।

धन्यास्तिवत्यत्र, स दोषो न ज्ञायत इति । दोषस्वरूपमाहुः न ज्ञायत इति ।

१० १८ ११ मृगीभिर्मगवत्वरूपं श्रुत्यादिप्रतिपाद्यत्वेन न ज्ञायत इतिलक्षणो दोष इत्यर्थः ।

पूजा दधुरियत्र, तस्याश्च धारणं ततोपीति । सर्वोत्तममिति शेषः ।

कृष्णमुखनिर्गतेत्यत्र, मुखं वागधिपतिरित्यादि । अत्रायं भागः । पूर्वश्लोके

१० १८ १२ देवस्त्रीणां मोह एवाक्तो, वस्तुसामर्थ्यात्, न तु रसपानमपि । गवा भगवदी

यं वात् भगवत्सङ्गतं वात् प्रियं वाचं रसपानमुच्यते । तत्र मुरस्त्रीणां यत्र तथा च, तत्रैतासां पशुनातोयत्वेन तदसम्भावितमित्याशङ्कानिरासाय नन्द साधारण्येन गानं, किं तु अथैतं तासामपि रसानुभवा भवति तथा सर्वमानसोपक्रान्तपूर्वकमात्रं ज्ञापनायेति । अत एवाग्रे हृदि प्राकट्यं रसश्लोक्तं । आधिदैविकसम्बन्धमात्रेण यत्राध्यात्मिकाधिभौति कयोरेपि कार्यकरणमामर्थ्यं, तत्र साक्षादाधिदैविकस्यैव करणं वे किं वा यं कार्यसम्पत्ताविति वागधिपतिरुक्तस्तथाप्युक्ता पर्यम् । एतन् शब्दनिग्रसपात्री साधनसम्पत्तिरुक्ता भवति । किञ्च । वा-यार्थाजानं रसस्वरूपाजानात् कार्यासम्भव इति शङ्का कृष्णपदार्थोक्त्या निरस्ता । स्वरूपा मन्वाद्यर्थस्य सति एव प्रकटत्वाजानसाधनानामनपेक्षणाद् वलपत्वाच्च न पशुत्वादिप्रतिप्रधकमतं सर्वव्यवधानम् । अपरञ्च । कृष्णमुखानिर्गतेत्यत्र तत्रापि परम्परासम्बन्ध

१ लोकवेदातीत—मू. पा । २ ‘त्वच्’ इति मूलश्लोके नास्ति । ३ कथेनामामपि

मू. पा । ४ प्रकटवास्तुज्ञान—मू. पा ।

द्वस्य पीयूषस्य यत्रैतादृशत्वं, तत्रापि पशुषु, तत्र साक्षान्मुखपानकर्त्रां किं वाच्यमि-  
 ष्युक्तं-  
 ज्ञापनायापि निर्गमनाद्युक्तिरिति ज्ञेयम् । अन्यच्च, मुखस्याश्रित्वेन साक्षात् तत्पानकर्त्राणां  
 कदाचित्तत्पीयूषं तापमप्युक्तं जनयति । इदं तु तस्मान्निर्गतेन सदैवानन्दजनकमेव, न तु  
 तथा । तस्माद्भिन्नत्वेन परम्परासम्बन्धाच्च तद्वर्मासम्भवात् । अत एव साक्षात्सम्बन्धान्तरं  
 यादृशस्तापस्तादृशो न पूर्वम्, किन्तु सहजसम्बन्धात्तद्वर्मेवत्वस्यापि सहजत्वात्कश्चन तापं  
 जनयतीति ज्ञापनाय तावदुक्तमिति । प्रतिक्षणं नूतनकर्णत्वादिति । पुटोत्तथा तत्र  
 यथैकेन रसेन पूर्णे द्वितीयरसावकाशो न सम्भवति तथैकैकक्षणसम्बन्धनाद्वरसस्यापि<sup>१</sup>  
 तत्त्वात् तेन पूर्णे पुटे द्वितीयादिकक्षणसम्बन्धिनां तेषां प्रवेशासम्भवात्तत्पानार्थं द्वितीयादि-  
 पुटापेक्षावश्यकतीति तथात्वम् । अन्यथा करणाभावेन नादग्रहणासम्भवाद्वितीयादिपानमेव  
 न भवेत् । अत्रैव ज्ञेयम् । भगवत्सम्बन्ध्यर्थो न लौकिकेन्द्रियमाह्वः, किन्त्वलौकिकैरेव तैः ।  
 प्रभुदत्ता च तत्र हेतुः । तथा च तथैव तावत्साधनसम्पत्तिर्भवेतीति नानुपपत्तिः काचित् ।

प्रागो वताम्ब्वेत्यत्र, सम्बोधन दयार्थमिति । दयया भगवान्निरुट<sup>२</sup> एव स्थापयेदिति

भावः । तेषां शरेति । पल्लवैरेतावृताङ्गत्वेनान्यदर्शनाभावाच्छरादिभयाभाव  
 १०-१८-१४. इति केचित् ।

नयस्तदेत्यत्र, सर्वतत्त्वं ज्ञातवन्त इति । भगवत्स्वरूपाभरसतत्त्वं ज्ञातवन्त  
 १०-१८-१५. इत्यर्थः ।

मा गोपकैरित्यत्र, सर्वेषामेव वनानामित्यारभ्य तत्र गच्छत इत्यन्तम् ।

शुद्धिपदेनाशुद्धिनिवृत्तिरुच्यते । वस्तुतयाज्ञानहेतुभूततरुत्वस्वभावोऽशुद्धि-  
 १०-१८-१६. पदार्थोत्र विवक्षितः । पूर्वं 'वृष्णमुखनिर्गते' त्यादिना पशुष्वेपि सति तदुल्ल-  
 ङ्घ्यैतद्वसानुभाविना सामग्र्युक्तेति तत्फलरूपो गाव इति तत्सम्बन्धे सति वनस्यापि तरु-  
 त्वादित्यभावोऽल्लङ्घनपूर्विकां रसप्राप्तिर्भवेति । गोपेषु रमिष्वेव स्पष्टम् । तदेव धर्मपदेनोच्यते ।  
 तदेतदुक्तमेतदीया शुद्धिर्धर्मश्च तत्र गच्छत इत्यनेन । गोषु तत्पुरुषितपदेन  
 क्रियानिवृत्तेरप्युक्तत्वात्तत्सम्बन्धादत्रापि तथा । वेणुत्वनयोरोदायोरुक्त्या प्रासङ्गिकमिदं नाद-  
 कार्यं वस्तुत्वभावजम्, न त्वेतदुद्दिश्य भगवतायं नाद उक्त इति ज्ञाप्यते । प्रासङ्गिककार्य-  
 कथनेन यत्रैतद्वैतादृश्यं<sup>४</sup> तत्रैतन्नादविषयेषु किं वाच्यमिति ज्ञाप्यते । अतो भीता इत्यादि ।  
 गोनिष्ठरसग्रहणार्थं बन्धनादिप्रयासं करोति तथास्मात् प्रयासं मा करोतिव्याघ्रयेन प्रभुप्रया-  
 साङ्गीताः स्वत एव समर्पयन्तीत्यर्थः । निदाने इति पाशनामोक्तिः ।

इति प्रमेयप्रकरणम् ।

१. रसस्यानित्यत्वात् तेन नू पा । २. भगवन्निरुट नू पा । ३. सर्वं तत्त्वं नू. पा. ।

४. वैतादृश नू. पा. ।

## अथ साधनप्रकरणम् ।

एकोनविंशाध्याये प्रकरणार्थनिरूपणे विद्यापञ्चरूपत्रापीत्यादि । साक्षा-

दसम्भवे परम्परयापि भगवानेव सेव्यः । देहेन्द्रियादिकं च तदर्थमेव  
१०-११-०. विनियोक्तव्यं, न स्वार्थमपीति निर्णयरूपैका । देहनिर्वाहायै प्राणादिधर्म-

निवृत्त्यर्थमपि स्वतः सम्भवेऽपि प्रभुरेव प्रार्थनीयः, न त्वन्योऽपि । प्रमुख लोके नालौकिकं  
करोति, भगवद्भावे चानुग्रह एव नियामकः, न तु साधनमपि शास्त्रोपमिति निर्णयरूपा  
द्वितीया । इतरभजनं न कार्यं पारम्पर्यागतमपि<sup>१</sup>, धर्मं भगवदिच्छायां सत्यां विसृजेतेतिरूपा  
तृतीया । सर्वावस्थामुपरिरेव सेव्यः, भगवांश्चाष्टिकर्मा रक्षत्येव स्वानिति च तुरीया ।  
माहात्म्यज्ञानपूर्वकः परमस्नेहो<sup>२</sup> भक्तैवाधिव्यजानं चेति पञ्चमी । एतत्पञ्चकसम्पत्तौ पूर्णा  
निरोधः सिद्ध इति स्वकार्ये सम्पन्ने जाते पश्चाद्दिन्द्रादिविषयिणीं दृष्टिं कृतवान् । अत एव  
पश्चान्निरूपितम् । ब्रजेन्द्रस्य च भगवदुत्कर्षज्ञानहेतुभूतवरुणदर्शनं कारितवान् । इदमेवोक्तं  
तस्मिन् जाते सुरक्षणमित्यनेन ।

एतन्निरूपणतात्पर्यमाहुः अविद्या तत्कार्येति । अविद्या तत्कार्यं चेति ज्ञेयम् ।  
३. स्त्रीपुंसेति । तयोस्तथानिरूपणे हेतुस्तुल्यत्वादिति । अविद्यासम्बन्धाभावस्य तु-यत्वादित्यर्थः ।  
निरोधस्य वा ।

एकोनविंशाध्यायार्थनिरूपणसन्दर्भे, अन्यपूर्वास्त्वन्यथैव कृतसंस्कारा

इति । अत्रेदं ज्ञेयम् । स्त्रीणां विवाह एव मुख्यः संस्कारः, समन्तरुवात् ।  
१०-११-१. स च स्वर्गादिफलकामिहोपादावधिकारिवसम्पादको लोके । प्रवृत्ते

चातथावाद्भगवत्सम्बन्धस्य च फलत्वेन वक्ष्यमाणत्वात् तत्र चास्याप्रयोजकत्वादेतत्कथनमत्रा-  
प्रयोजकं स्यादिति विवक्षितफलप्रयोजक एव कथनं धर्मः संस्कारशब्दवाच्योत्र वाच्यः ।  
स च विवाहजन्तः । तृतीयपुरुषार्थसर्वशेषानुभवहेतुरेव । स दम्पत्योर्न सम्भवतीति  
यतस्तदसमर्थादा । अत एवान्यथैवे युक्तम् । भगवदीयानामन्यत्र विवाहस्यानुचितत्वात् ।  
परन्तु तैः सह सम्बन्धाभावाद् भगवद्रसपोषकत्वाच्चरस्य संस्कारत्वम् । एतेनायुक्तमपि  
परिहृतम् । न हानुचितः संस्कारो भवतीत्यनवयमस्तिष्ठम् । किञ्च, 'लोकानुसारिणी विद्या  
कर्मज्ञानात्मिका पुरा निरूप्यते' इति वाक्याल्लोकानुमारेणात्र कर्म निरूप्यते, न तु  
भगवच्छास्त्रानुमारेण । भगवदर्थं भगवानेव सेव्य इति यतस्तत्र मर्यादा । लोके हि  
प्रियप्राप्त्यर्थं तदीया दूतिका प्रार्थ्यते, तथात्रापि कायायनो प्रार्थ्यते । लौकिको सा यथा

१.—गतमपि धर्मं मृ. पा । २. परम स्नेहो मृ. पा । ३. स्त्रीपुंसेति मृ. पा. ।

४.—प्रयोजनक मृ. पा. ।

द्रव्यादिदानेन तोष्यते, तथेयमलौकिको यलौकिकप्रकारेणेति । अ यमजनदोषोपि नैव सम्भवति ।  
 भगवत्तोषहेतुस्वप्नपुष्पेण न तु यकृत्त्वेन रमणोपपन्नात् । विवाहितानां तु प्रौढावेन  
 जातभावाङ्कुराणामनुदिनमेधमानप्रेमाद्वाग्निप्रियेक्षणेक्षणप्ररूढतदसंपूर्णमत्तत्वेनायम्पूर्तिरहितानां  
 समयविशेषे समागम एवापेक्षितः । स च 'निश्चय गीत'मित्यारभ्य 'न यवर्तते'त्येतेन  
 निरूपयिष्यते । एतदेवाभिस धायोक्त तासां त्यागोद्गमिति । ननु कुमारीणां वनप्रसङ्गे  
 प्रौढानां कथं प्रसङ्गः । इत्थम् । मूले 'कुमारिका व्रत चेह'रिति कथनेन तद्वितरासा व्यावृत्तिः  
 सूच्यते । तत्र व्यावर्त्तना स्वरूप वाच्यम् । व्यावर्त्तने हेतुश्चेति युक्तं तदुक्तकथनमिति  
 दिक् । एतदप्रेमव्यासामसंस्कृतानामि यादि । आदौ भगवदर्थजनकलेशनभावविशेषाक्षयः  
 संस्कारः । अनायासेन प्राप्तात् कलेशेन प्राप्ते स्नेहातिशयस्यानुभवासाक्षिकत्वात् । ततः 'वृष्णचेतस'  
 इति पदोक्तानवरतानकविधसङ्गममनोरथरूपरत्ननिर्गतो भागविशेषश्च स । येनाप्रेमभगवत एव  
 प्रार्थना । तत 'उपसी'त्यादिना वक्ष्यमाणप्रकारकः स । ततः प्रियागमने सति  
 विविधरसभागरर्भपरस्परवाग यमहारजप्रमोदविशेषजभावाः सः । ततो 'यूय विवला' इति वार्ये  
 श्रुतेऽग्रिमवाक्यनिरूपितो भागविशेषः स । ततो वसनदानतत्सामधिकभक्तोद्गारिदृष्टि-  
 विविधस्पर्शनिर्गतो भावविशेषः स । स एव 'दृढ प्रलम्भा' इति श्लोकेन शुकनोक्तः ।  
 अत एवामूयाहेतुषु सत्त्वपि न तदुत्पत्तिः, संस्कारस्य दोषजनकत्वात् । ततोऽग्रिमवाक्य-  
 निरूपितरतद्विशेषः सः । ततोऽनितुष्टप्रियावलोकनवरदानवाक्यश्रवणजसङ्गमविशेषनिश्चयज-  
 सः । ततो गृहगमनाज्ञाजनितदुःखभोगेष्टप्राप्तिमुखभरणे च शयलो भागविशेषश्च सः ।  
 तत एकैकस्य क्षणम्यानेकपतु यममान सर्गतः सङ्गोपनेन च स्वधेय प्रवर्तगा-  
 भावसंपूरतया क्वचिदप्येव तत्कथामृतोद्गारनिर्गुणा सततमनोरथैश्वर्यानुगुणं साक्षादुप-  
 भोगमिव मयमाना भवतीत्यनेकविधसंस्कारः । अन्तःसाक्षात्संग्रहो बहिर्न तथेति  
 च । एव हि सत्यग्रिमभगवत्सङ्गे सुखरसास्वादयोग्यतेयेषां संस्कारत्वम् । एतदेवा-  
 भिस धायोक्त संस्कार एव निरूप्यत इति । यद्यपि भगवत्स्थितं सर्वं सामर्थ्यं  
 तथापि तद्वत्स्वरूपमेव तथेति तथोच्यत इति भावः । विद्यायामयमेव त्यागा  
 त्यागनिर्णय इति । अयं त्यागपदार्थः, अयमत्यागपदार्थः, स चैवं कार्यः, न यथा  
 न कार्य इति निर्णयरूपः अयमेव । उक्तस्वसंस्कारनिरूपणलक्षण इत्यर्थः । तथाहि ।  
 'यदहरेव विरजेतदहरेर प्रपञ्चे'दिति श्रुत्या प्रावाहिकाश्रममर्थाज्ञाया रागाभावभावा एव  
 त्याग उपदिश्यते, भक्तिमार्गे न तथेति ज्ञापनाय विद्यायामिति । सात्र भक्तिमार्गा-  
 योच्यते । अन्यत्र विद्याचमेव नाभित्तमिति सामान्यपदम् । ज्ञानाया विषयरागामावेपि

फलरूपो भगवान् गृह् एवास्तीति बहिर्गमने प्रयोजनाभावात् बाधो न त्यागः, किन्तु गृह् एव स्थित्वा तत्प्राप्त्यनुकूलो यतः । यथा यथा भगवद्भावप्राप्त्यर्थं तथा तथा बहिर्गमनायनयागोन्तरङ्गत कृतिश्च । भगवत्समर्पणभावस्वाभावेन यत्प्रयत्नं भवति वैदिकमपि, तद् भवतु नाम, न तु स्वबुद्धिपूर्वकः कस्यचित्त्यागः । प्रियतोषार्थमशक्य-यागा अपि दैहिकान्तःकरणधर्मान्प्राप्याः । फलप्राप्तावपि यदा भगवदिच्छा तदैव त्यागः कार्यः, न त्वन्यदापीति न न भगवत्प्रार्थनरसनयागाङ्गलिवन्धगृहगमनैर्निर्णीयत इति तथा । अत एवाग्रे त्याग उक्तः । उक्तरूपादन्यथा इतस्तयागत्याग एव न भवति, फलरसानुभावादि यथायागप्रदस्य तापस्य ज्ञेयम् । साधनदशाया तु तदागो न युक्त इति निर्गणितोऽर्थः । एतामा फलप्राप्तावपि पूर्वोक्तसंस्कारोऽपि साधनदशैव । वस्तुतस्तु फलप्राप्तिनिधय एवावुता, प्राप्तिमयग्रे । अतो युक्तं गृहगमनम् । ननु 'नीर्वा प्रति प्रणिहिते च कर' इति न्यायेन तदा स्वयत्तमोकार्थमपि तदनुसन्धानं कथं घटते । इत्थम् । सङ्गममात्र एव स्वरित-भगवतोऽतिप्रोया स्वात्तगयामहिष्युल्यभावनेति युष्पत्य । अत एव प्रियेण 'बद्ध्वाङ्गलि मूर्ध्नी' इति तदभावपरीक्षैव कृता । उक्तभावेनैव चेदेवं कृतं भविष्यति, तदा दृष्टव्यं तदायमपि दूरीकरिष्यन्तीति, देवहेतुहेतुक्रथनेन वसनयागे स्वारुचिः सूचिता । साक्षात्तथाव एव अथाकरणं युक्तम् । न तु तथा भावनायामपीति यतो भगवदाशयः । एतदेवामिस-धायोक्त-अत्यागस्त्यागादुत्तम इति ज्ञापयितुं परीक्षेति । अत एव मूले 'त पूर्विका' इत्युक्तम् । पूर्णादृष्टया पूर्ति मन्वातस्यातथावे सति भवयपूर्तिरिति पूर्वोक्तरीत्या तत्पूर्विका एव तथा कृतमय इत्यर्थः । वसनायागे शीघ्रमेव प्रियान्तिकागमनं स्यात्त्यागेन च विजम्बोऽभवदित्युत्तमावे हेतुरिति ज्ञेयम् ।

एतदग्रे 'ब्राह्मणा माचिरका' इत्यारभ्य सेव्यत इत्यन्तम् । पञ्चपुराणे गीयते । दण्डकप्रणयनामिनः पोटनसहस्रमृषय स्वाश्रमान्तिकागनकोटिकन्दर्पाधिकलावग्यश्रीकोसलेन्द्र-<sup>३</sup> दर्शनजरिरमाभावभोगे त प्रार्थितनस्ततशीयस्वीत्वम् । तदा भगवानेकपञ्चीत्रतथरोहमधुना, नजे वो मनोरयः सम्पत्त्यन इति प्रसादं कृतवान् । त एवैता इति द्वि कृतोक्तं ब्राह्मणा इत्यादि । <sup>४</sup> आदिवागहे 'वृषगस्य रमणार्थं हि सहस्राणि च पोटन । गोप्यो रूपाणि चक्रुश्च तत्राक्रीडन्त केशवम् ॥' महाशर्मै 'अग्निपुरा महामानस्तपसा खीत्यमात्रिरे । भर्तारं च जगद्योनिं वामुदेवमजं रिभुम् ॥' अत एवैकज्ञानोया ऋषयः पोटनसहस्रानिति पुराणान्तरा-दवमोयन इत्याचार्यैरुक्तम् । अनेन ज्ञेयम् । पुरपशगरे सति श्रीभावोत्पत्तिरसंभाविता,

१ 'पु' इति मूलपठे नरि । २. एतमगरे ३. बभ्रपशगरं । ३. कोसलेन्द्र-मू पा. । ४...४. अहर्षेन मूलपठे दीक्षया दर्शिते ।

विरोधात् । एव सत्येतानतिशुद्धान् कृतपुण्यपुञ्जान् दृष्ट्वा हरिस्तथा प्रसन्नोऽभवद्येनादेयतम-  
साक्षात्स्वरूपानन्दविश्राविरमृत् । तदनुभवस्तु<sup>१</sup> न पुत्रत्वे कैवल्यत्वे वा, मानाभावात्,  
द्विजस्त्रीषु तथा प्रपञ्चास्वयदानात्, शुद्धास्तपि पुलिदापु दानात् । किञ्च निश्चयानन्त-  
शक्तेर्भगवतः प्रसादरूपा अपि शक्तयो बह्वचः सन्ति । तत्राप्यन्तरङ्गतमा सैकास्ति  
यत्सम्बन्धिजीवे भगवत्स्वरूपानन्दानुभवोऽवश्यभावी । सा चोत्तररूपत्वालक्षणधर्मरूपैव ।  
अतस्तामेतेषु स्थापितानिति युक्तस्तदा तेषां स भावः, तदनुरूपो देहः परमधुना सम्पन्नस्तथा  
भगवद्विच्छा यतः । एतदेवाहुः तेषां प्रसादरूपा शक्ति स्त्री भवतीति । स्त्रीत्वलक्षण-  
धर्मरूपापि स्त्रीरूपा कात्यायनीरूपेत्यर्थः । सैव तदर्थं फलपर्यवसानार्थं सेयत इत्यनेन  
सम्बध्यते । अथ तेषां स भावो भगवद्भावा इति निश्चितम् । दृष्टिद्वारा ह्यागत एव  
भगवति तद्रूपते । 'रसो वै स' इत्यादिश्रुत्या च भावरूपत्वेनैव निरूपणान् धर्मरूपं नम,  
किन्तु धर्मिरूपं नमवे याग्येन पञ्चाक्षरमाहुः भगवानेवेति<sup>२</sup> । सेव्यो हि सेवके स्व रूपं  
सम्पादयति । ह्यागतेन भावरूपेणात्माक देहादिनमेव सम्पादितमिति तद्रूप एव  
भगवान्सेव्यते । बहिरस्मदमणार्थं प्रकटो भगवत्येतदर्थं नायिकाभावत्वेन स्त्रीत्वमुच्यते ।  
नैतावता काचिन् यूनता सगुणत्वं वेत्येतदाशङ्कानिरासायैव शुणातीति इत्युक्तम् । यथाधिजा-  
मृतदायक तद्रूपम्, तथा स्वीयलोभापृतदायकमिदमिति ज्ञेयम् । एतेन 'दिव्यं ददामि ते  
चक्षुः' इति वाक्याद् भगवदीयचक्षुषैव यथा भगवान् दृश्यः, तथा स्त्रीवेनापि तादृशेनैव  
भगवान् भोग्य इति ज्ञापितम् । अत्रैवाग्रे चित्तदोषस्य गतत्वादिति । भ्रमजनको हि दोष  
इत्युच्यते । एतासां तु पूर्वमपि केवञ्च भगवदीयत्वाद् व्रताचरणहेतुभूतसशयहेतुद्वितीयकोटिस्फूर्तिं  
स्तद्रूपैवेति ज्ञायते । कृष्णचेतस्त्वे भगवत्पतिरनिश्चयेनतरकोटिस्फूर्तिरपि गतेत्येतदभिसन्ध्यायेद-  
मुक्तम् । दोषत्वमत्रानिश्चयस्यैव । तत्र च तादृक्स्नेहो हेतुः । तादृक्प्रभावात्तद्वत्स्य । अग्रे  
स्नेहसत्त्वेपि कृष्णचेतस्य हेतुकृतप्रतियोग्युत्पत्त्या तन्नाश एवेति सर्वं मुख्यम् । सार्वदिनत्वेपि  
पुनः कृष्णचेतस्योक्त्या कश्चन विशेषो वाच्यः । व्रतानन्तरमवोक्तत्वेन तत्फलत्वमेव विशेष  
इत्याशयेन फलत्वमुक्तम् । अग्रे पुनः साधनोक्त्या चात्रात्तरफलत्वमिति निवेकः । तेन  
पूर्वस्माद्वैलक्षण्यं प्राप्यते ।

भूषाज्जन्दमुद इत्यत्र, फलवाचकत्वादित्यारभ्य कृतमित्यन्तम् । अत्राय भावः ।

१०-१९५ पूर्व माससमाप्यव्रतापसहाराय कृतं वा पुनः पूजापूयनामभेदमिदमन्तरकालभेदाना

कथनाद्भूतव्रता इति प्रमुखाक्याच्चेद व्रतात्तरमिति गम्यते । अपि च भगवत्पतिव-  
नाशार्थत्वाद् व्रतस्थ कृष्णचेतस्यैव चातस्तत्तत्त्वेन भगवदेकमात्रं व्रतानात्र तदर्थं तत्तरणा-



‘तदिमे विदु रिति । ज्ञाप्रेक्षणादौ सति विकारमन्त्र सहजस्तदोष , तस्मिन् सत्यपराध स्यात् ,  
तेन चानर्थसम्बन्ध , स्यादिति क्षारग मलनिवृत्तिवदतिकूराया स्त्रिया पूतनाया प्रथम सम्बन्धं  
कारितवान् । एतेषा महापुरुषत्वेपि तदा साध्यय भगवानय वा भगवानिति भाववतीति तान्न  
निर्नाय । अत एव तदन्त स्थितावपि नामुरभावप्रवेशः । तथा सति त सम्बन्धजक्लेशेन तपसेव  
तदोषनिवृत्तौ स्वकृते च तेषा भक्षणमिति स्वान ददानाय तत्प्राणैः सह तानप्यानीतवान्  
स्वस्मिन् । कुमारीपूक्तरी या प्रसादरूपाया शक्तेर्भगवतो वा प्रवेशेन तादृग्भोगयोग्यता पर  
सम्पादिता , सहज पुरुषव त्वेतासु स्थापितमेव । अ यथा ‘यत्राप्यतिशयो दृष्टः स  
स्वार्थान्तिलङ्घना’दिति यायेन कामभाज एव स्यात् , न तु सर्वात्मभाज , स्त्रीस्वभावस्यैव  
तादृश यात् । अत एव प्रौढभावो पत्ति , येन लोकरुवेदनैरपेक्ष्येण भजनम् । भगवतोपि  
स्वच्छ दभोग<sup>२</sup> एतास्वेतासा च । यद्यपि भगवान् विनैव साधन सर्वं कर्तुं समर्थ इति शक्य  
यस्तु तथापि तत्तद्वस्तुगर्वादास्थापनपूर्वक भागे महान् रस इति भगवतैः सर्वरसभोग्या  
सथा क्रियते । अ यथा मिनापि स्त्रीः स्वान द दातु समर्थ इति तथैव युज्यात् । अत एव  
वात्स्यायनीयानुसारेणैव रमते । ‘भगवानपि र तु मनश्चक्र’ इति वक्ष्यते चेत् सर्वमवदातम् ।

अत्रैवाप्रे तासा वासास्युपादायेत्यस्य विवरणे, उपादायेयारभ्यान्पत्र  
स्थापितमित्यर्थ इत्यतम् । अत्रायमाशयः । वल्लप्रहणोक्तेरादाये येतामृतैः  
१० १९९ सम्भवेपि गृहीतस्य गृहीतसामीप्ये अ यतः प्रातेपि सामीप्यवा-युपसर्गरुधन  
तद्विशेषाभिप्रायकमिति म तन्वयम् । स एव स्वात स्थितेयादिना निरूप्यत । तच्च त्यते ।  
भ्यः पृथिव्या तिष्ठ’नि यादिश्रुतिनिरूपितत्वेन तस्य नेमार्गैरुपलब्धधर्म राद यस्मैस्तदा-च्छादनरुधने  
न युक्तिगम्यम् । भगवता सह व्ययधानासम्भवाच्च । अत एव तेषु दैत्यप्रवेशोपि तथा ।  
प्रयोजन चाच्छादनस्य न विद्यते । तदभावात् नोपादोहणोक्तिरपि तथा । तत्र हि स्वयमारूढः ।  
स्वनिष्ठत्वेन स्वद्वारा जगत्तरतःसम्बन्धो वाच्यः । एव च सति भगवन्निष्ठत्वेनैव त प्रवेशासम्भवे  
तदारोहणं किमर्थम् ।

उच्यते । एके हि शास्त्रार्थेन हरिं ज्ञात्वा तन्माहात्म्यं च भजते । तदपि न  
साक्षात् , किन्तु श्रवणादिधर्मद्वारा । वस्तुतस्तु धर्मानि भजत , तेन वैदिकरास्ते । अथे च  
पुत्रत्वादिधर्मपुर सरमिति लौकिकधर्मद्वारा । अतस्तदनु रूपमेव फल तेभ्यो हर्गिर्देदाति ।  
एता हि धर्ममात्रे पर्यवसितमतय , न तु तद्वर्मेव्यपि । न वा धर्मद्वारा । नारदादिवद्  
यशोदादिवच्च । अत एव भगवताप्रे वाच्यमव मदर्थोऽज्ञानलोकरुवेदस्या’मिति । अत एव  
स्वामाविकल्पजात्यागोपि । एव सति ‘ये यथा मा प्रपद्यते’ इति वाक्यादेतदनु रूपमेव

भगवतापि कार्यम्, सर्वमर्थांदा यामर्ष्यमेतत् भवनमिति । भगवतापि स्वस्वरूपमर्थांदायेनदर्थे  
 श्रुता । अत एव 'आमासाभाषी'ति वक्ष्यते । 'माधरो ह्यस्य मत्वा'मि यत्र 'मद'वत्ते न  
 जानति नाह तेभ्यो मागवा'त्यपि भगवतोक्तम् । अ यथा अटुष्टिनजान'तेस्तद'याजान-  
 क्यनमनुपपन्न रवा । एषा हि पुष्टिगेय । अत्र मर्थांशमार्गपैराय न दापाय, किन्तु  
 गुणाय, मार्गस्थैः तथा रात्र । एवञ्च मयेतावदर्शन स्यातिरिक्तस्य यत्र न भवति तथा  
 च्छदन कृन्मिति बु यस्व । 'नाह तेभ्य' इति प्राक्याद्यथा ज्ञान ना यत्रियकम्, तथा  
 स्वरूपमभ्येनदर्थे प्रकटोभूतमेतद्दिनरामप्रदमिति भगवता मद-यत्रपात्रमपि मग्मा-यत् ।  
 अगौकिकध्यायमर्थो वचनवचन भक्तिभाषिना'त'दयेन चात्रगत-य । अतो न 'यापक वन  
 तदमभव शङ्कनोय । अ यत्र 'हृदिस्थ कुरु कशात्रम्' 'त्रिमृजनि हृदये न यभ्ये'त्यादिक  
 मनुपपन्न भ्यत् । ध्रुविरपि 'नदू' तदति' इत्येनदभिप्रायिकैः । धमिप्राक्रमानमिद  
 वस्त्वव तयेति नानुपपत्तिं फाचिन । यत्तु 'नीपारोहणानुपपत्ति'रिति तत्रोच्यते । भगवान्  
 हि लीला कुर्वन् शास्त्रार्थमपि बाधयति । एतद्भाष्यतामत्र माश्रुत्पणानमसम्भ्रम, अ येपा  
 दुरतर । तस्यामुरधर्मश्वेशथायद्वकः । स च भगवदधिष्ठितैर्गगनैस्तदुक्तार्थं, श्रवणादिमिथ  
 शीघ्र निरस्य इति नापनार्थं त्रमा अटनाराण्यारित्येतत्तत्पर्यंयत्र प्रथ इति नोक्तानुपपत्ति ।  
 ननु सेवसेपु स मु स्वयमीश्वर कुता वखाणि जगृहे । अगृहीतैः तत्रिकट<sup>१</sup> एव वा कथ  
 नाकारितवास्तवाद् तासामावरणमिति । नह्यत्र वसनप्रहणमुच्यते । किन्वतामा साक्षाद्-  
 भगवत्सम्बन्धे तरायस्य हरणम्, तन्न नान्यशक्यमिति वक्ष्यमाणेन तद्वृत्तायत्र पूर्वोक्ते  
 स्थापितमित्यर्थ । भगव कृन्लिङ्गाकुरुन् प्रतीयत, पर वस्तुनस्वलौकिकी । तत्त्वन भावं च  
 भगवद्देशे भवति, ना यधति भाव ।

एतन्मे हसन्नि महसन्नालैरियत्र, तेषामपि मायाधिदैविनीयादि । यदि  
 १० १९९ व'गन् स्वसम्बन्धयन जानीयुस्तदा पुरुषा तत्स्वजानाभावेन नददृष्टिपातेपि  
 भयामाजानाभावात्<sup>२</sup> प्रथमाकारण एवाग-डेयु । त च तथा न जापयन्त्य'यथा  
 च जापयतीति त'रुपन्ध माया । तथा च पुरुषा तत्स्वजानन स्वस्य चान यवन तच्छृङ्गा  
 नागता इति । एतेषामाधिदैविकत्वेन भगवदि'अनुमारिवन च तत्राधिदैवि' वम् । प्रमारि-ष्टा  
 शु रसविशेषार्थं परी-भास्यस्थर्थं चेति ।

अस्मदीयः काम इति । लोके हि क्रियाफलस्यस्वमामानाधिकरण्यवैयधिरण्यविव  
 १० १९ १०<sup>१</sup> क्षयैव गतिक्रियायामागमनगमनशब्दौ प्रयु येते वक्त्रा, तथा चाग येयेतावत्तेन  
 स्वनिर्कटदेशप्रापावरेतिपद किमर्थम् । न चाभिमुत्पत्त्यैवावर्थं वेन देशविशेषा

कांक्षापूरकत्वेनात्रपदं सार्थकमिति वाच्यम् । 'स्वं रवं वासः प्रगृह्यता'मिति वाच्यादागमनस्य तदर्थत्वादप्यत्र स्थितौ ग्रहणासम्भवात् तत एव तद्योग्यतत्प्राप्तेः । दण्डेन घटं कुर्वित्यत्र दाढर्यस्येव । अपरश्च । आभिमुख्यपदार्थोपि विचारणीयः । न च सांमुख्यमात्रं सः । सम्मुखं स्थित्वा पश्चाद्गच्छ यथागच्छतीति प्रयोगापत्तेः । किन्तु वक्तृनिर्गटदेशसंयोगफलक-क्रियाजनकप्रयत्नः सः । इतोपि नात्रपदं सार्थकम् । न च तत्रागत इतिप्रयोगान्न तथेति वाच्यम् । तत्र प्रयोगद्वयमपि लोके दृश्यते । उक्तरूपमिप्रायवतस्तु नियमत आह्वययोगो दृश्यत इत्याहोऽत्र शक्तिः । तत्रागत इत्यादौ तु वक्ष्यमाणदेशस्याभीष्टत्वेन तत्र स्वस्थितिमिव मन्यमानस्यौपचारिकः प्रयोग इति त्वयाच्युरीरुर्तव्यमिति चेत् ।

उच्यते । एतादृक्पर्यन्तं भावनयैवैताः सर्वे कृतवत्यः, न तु<sup>१</sup> साक्षाद्भगवत्प्राकट्येन । तच्च साक्षादप्राप्तवैवोचितम्, न तु प्राप्तावपि, एतदतुन्यत्वात् । जातेपि प्राकट्ये पूर्वोक्त<sup>२</sup>-स्थितिर्नोचितेति भावितं तत्कार्यं च त्यक्त्वा अत्र प्रकटे मध्यागत्य वासः प्रगृह्यतामित्यर्थः । किञ्च, एतादृक्कालपर्यन्तं भावनयैव कामपूर्तिरासीत् । स च न मुख्य कामः, किन्तु तदाभासः । अतो मुख्यं काममेव ददामि वासोरूपेण लोके पण्डित्यमानं परं वस्तुतस्तु मदीयकामरूपमिति सामानाधिकरण्यमुक्तं कामं वास इति । अत एवाग्रे न भावनामात्रेण कामपूर्तिः साक्षात्सम्बन्धं विना । एतदेवाभिसन्धायोक्तप्राचार्यैरस्मदीय कामः' इत्यादि । तत्र भावनायां मुख्यः कामभावो न भवतीत्यर्थः । अन्यथेति । ईश्वरत्वेन तन्निमित्तकबला-भावस्याभावे रसमर्यादाभङ्गः स्यादित्यर्थः । दत्तस्यादानं ग्रहणम् । तत्र प्रियस्य रसवशात् स्वाधीनत्वे मति तदीयत्वादत्तस्यापि रसाधिपत्येन बलाद्वाससो ग्रहणं प्रकर्षः प्रशब्देन ध्वन्यत इत्यभिप्रायेणाहुः वासोपीत्यादि । अत्र स्वं मदीयं स्वं स्वकीयं यथा भवति तथा प्रगृह्यता-मित्यर्थः । एतेन भवतीषु नादेयं किञ्चिदस्तोति सूचितम् । सम्बोधनेन पूर्वं वञ्चरहिता अपि मन्त्रिकटे समागम्योक्तरूपबलप्रयो भवत्यो भवन्तिरित्यर्थः सूचितः । वाच्येर्धं वाससमेतदी यत्त्वस्यानुक्तिसिद्धत्वेन तदुक्तिर्यैवम्याशङ्क्येत, तदपनोदनाय तद्वन्नितमर्थं पश्चान्तरत्वेनाहुः अस्मदीयाभिहित्यादिना । अधुना ह्येता बलवत्कामभावमपि त्यक्त्वा विहरन्ति, मुदेति-पदाद्भावनयैव पूर्णमनोरथा इति ज्ञापनात् । तथा च सम्बोधनेन स्वातन्त्र्याभावात् स्वानधीनत्वेन<sup>३</sup> स्वकीयत्वं ध्वन्यते, तेन ग्रहणेधिकार उक्तो भवति, रसपदार्थां च पूर्वसिद्धं रसबलमनुद्यत इति ऋषिचक्षुष्यां प्रार्थनाहेतुर्यः कामः पूर्वं इहैव वा पूर्वकालीनो यः स ध्वन्यते । एतदेवोक्तमस्मदीयाभिरेव पूर्वपरिग्रहः कर्तव्य इत्यनेन । पूर्वपरिग्रहस्यकार्यपरिग्रह इत्यर्थः । अन्यथेति । अस्माभिर्जनवलेनैतत्तत्साधितम् । तेनैव अन्यदपि साधयिष्यत इति

भावे सति भगवदधीनत्वाभावेनोक्तरूपाधिकारामात्रात् कर्मफलस्यापत्वेन तथाफलत्वेन दत्तवस्त्र-  
परिग्रहोऽनिष्टः स्यात् । सर्वभावप्रपत्त्यैकलभ्यो रसो हीष्टः । तदित्येति निष्टः स स्वादिर्भयर्थः ।  
एतेन पूर्वं स्वं स्वकीयमेवाधुना त्यागात् पुनः स्वं यथा भवति तथा गृह्यतामियम्यर्थो  
मूलस्य ध्वन्यते । पूर्वात् प्रचुरभावयुक्ता भवत्विति भावः । भगवतो हि म एवेष्टः ।  
अन्यथा रसाभासः स्यात् । एतदेवान्प्रथानिष्टः स्वादि-यनेनोच्यते । अथवा । वीक्षया  
नायिकामेदेन यादृश्या यादृशो भावस्नादृशो तादृशमेव तं गृह्णातु, न विजातीयमियम्यर्थो  
जाय्यते । विजातीयग्रहणे रसपोषो न स्यात् । एतदेवोक्तप्रन्यथेत्यादिना । उच्छलिते रसे  
त्वया व्यरस्येति न काचिदनुपपत्तिः । तदर्थमेवैतत्करणं यत् । यद्वा । त्यागात्याग-  
निर्णयरूपत्वादेतत्करणस्य तन्निर्णयोप्यनेन ध्वन्यत इत्याहुः अस्मदीयाभिरियादि ।  
अत्रायमाशयः । अधुनैनासां भाव्यरस्यान्तरस्कृता हि स्वानुमनानपूर्वकं वसनस्थापनं तौरे  
स्यात्, किन्तु रसभरवशेनयमेवावस्था मे सार्वदिकी कदाचित् तदपेक्षायां त्रियस्योत्तरीयमेव  
ग्रहय्य इति प्रयेकं भावोक्तोर्वसनानां त्याग एव कृतः, न तु स्थापनमात्रम् । एवं सति  
त्यक्तार्थपरिग्रहेन तदग्रहणं न युक्तं स्यादिति । तन्निषेधकवाक्यस्य मर्यादामार्गीयपरत्वात्  
धर्मिपराणां वचनानधीनत्वेन केवलं तदधीनत्वात् तदस्य त्यक्तस्यापि ग्रहणं युक्तमेवेति ।  
अन्यथा मर्यादामार्गीयत्वमियर्थः<sup>१</sup> । किञ्च, केवलप्रज्ञाणां त्यागोभूत्, भगवांस्त्वधुना स्वकीय-  
कामरूपाणि तानि ददातीति त्यक्तार्थतापि नात्र । आचार्यस्तु लोकादृष्टमपेक्ष्य समाहितम्,  
त्यागनिर्णयकथनार्थं च । वा पूर्वपरिग्रह इत्यत्र ननुपक्षेपो वा कार्यः । यद्वा । पूर्वपदेन पूर्वः  
पुस्त्याह्यो धर्म उच्यते । तदभावे सर्वभावप्रपत्तिर्न स्यादियुक्तम् । तेन पूर्वं दण्डकारण्ये पुरुषा  
एव भोक्तुले समागत्य त्रियो जाता इति पूर्वसम्बन्धं रसस्य स्मर्यज्ञागत्यावयव इत्यनेन  
सम्बोध्य कर्तव्यमाह । सः<sup>२</sup> तच्छब्दस्य पूर्वपरामर्शित्वेन पूर्वः पुस्त्याह्यो धर्मः प्रगृह्यतामिति ।  
अत्र रसशब्दस्याव्ययरूपस्य कथनात् तद्विशेषणञ्चम् । ध्वनितेर्धे लिङ्गादेरविवक्षितत्वेनापि  
तथा । क्रियाविशेषणं वा । सर्वभावप्रपञ्चाभ्य एव स्वानन्द शृङ्गाररसरीयैव दास्यति ।  
स च मानखण्डितादिभावैरेव पूर्णो भवति । सर्वोपभावस्कृता च न तत्सम्भव इति कदाचित्  
तत्सम्भवः कदाचित्वेति विरु-पेन गृह्यतानित्याह वागन्देन । विसर्गालोपशब्दस इति  
मूले ध्वनितोर्थो ज्ञेयः ।

माऽनयं भोः कृथा इति श्लोकस्य विवरणे उक्ता राजसादयो ये गुणास्ते स्वा-

मिनीमासानामन्योन्यं वैजगदं ज्ञापयितुं दृष्टान्तरीया, न तु प्राकृततत्त्वाभिप्रायेण ।  
१० ११ १५ अथवा 'न तदास्ति पृथिव्यां वा' इति वाक्याद् गुणरहितं वस्तु त्रिलोक्यां न

१. मार्गीयत्व इत्यर्थः । गृ. पा. १, २ स्वीय-मू. पा. । ३. 'वास इति पदे वा इति स  
इति पदच्छेदेन व्युत्पन्नं ज्ञेयम्' । एतद्विषय मूले नास्ति ।

सम्भवतीति प्रहिलनादिन प्रत्युच्यते । अत्रैते भावा एव तद्रूपाः, न तु प्राकृता अत्र सन्तीति । एतेनात्र प्रकृतिरपि भिन्नैवेति ज्ञान्यते । सा च स्थायिमात्ररूपैवेति ज्ञेयम् । अत एव भगवता पृथिव्यादय उक्ताः, न तु सामान्यतः । लोलाया अलौकिकरूपेणाजन्यत्वेन च पृथिव्यादि-मध्यपातिवामावाद् ब्रह्मवत् । एतद्विद्वन्मण्डने प्रपञ्चितमस्माभि ।

अत्रैव ततो जलाशयादिव्यत्र मूले तत इत्यानन्तर्यमात्रमुक्तम्, न तु शुक्लेत्यादि-  
ज्ञानवाचकम् । तत उक्त वाक्यार्थापरिज्ञानेपीति । स चेश्वरवाक्यमेव  
१० १९-२७ कर्तव्यमित्यादिनोक्तः । ईश्वरवाक्येनेत्यदि । माऽनपं भोः कृपा इति  
श्लोकविररणे ये राजसराजसादयो गुणा उक्तास्तद्भावावशात् तादृशवचनान्पेवोक्तयो, न  
आगता, तदा प्रभुणा दासीवादेवागन्त्यमित्यनुक्त्या, यदी युक्त यत्, तेनानागमने  
दासीत्वमपि न सेत्यतीति जापितम् । तच्चानिष्टमिति भयरस उत्पन्न । सर्वान् भावास्ति-  
रोहितानकरोदितोश्चरवाक्येन तेषा तिरोभावे सर्वासामेकरूपत्वेनैकैर्न रूपेण सर्वा आगता  
इत्यर्थ । नन्वत्यन्ततामस्य इति । परपुरुषादा मानं बालेभ्यो न दर्शयिष्यामो, भगवदुक्ता  
अपीत्याग्रहस्तमशब्देनोच्यते, बालेषु स्वधर्मत्वेन पुरुषान्तरत्वाभावेपि तथात्वेनाज्ञानात् ।  
एव सति भगवद्वाक्यादागमन न सम्भाव्यत इति कथमागता इत्यर्थः । एतसमाधानेऽयमाशयः ।  
स्वनिकटे समानेयाः, सर्वथा परीक्षार्थं बालकस्वरूपं च न जापनीयम् । एव सति  
तदुभयसम्पत्त्यर्थं लोलोपयोग्याधिदैविकः कालो मुख्य सेवकः स्वधर्मं शीतमन्तर्बहिर्वाग्निधकारं  
जलातःस्थितौ वाचकम् । अत एवेतः पूर्वं जलग्रहारेपि न शीतमभूत् । तेन तत्र  
स्थातुमशक्ताः । कर्शननोऽप्या पूर्वोक्ताग्रहस्यापि तिरोधानादागता इति । एतदेवोक्तं स्वभावाधीना  
एवेत्यनेन । नन्वेव कालाधीनत्वं स्थान भगवदधीनत्वमिति चेत् । स्यादेव यथाज्ञया नागत  
स्यात् । नन्वेवम् । पूर्वं त्योक्तयोः पश्चाद् भगवदनुदितयार्थस्योक्तकारित्वयाः सिद्धयर्थमेवा  
गमनात्, यतो भगवता तथैरोक्तम्, यदिपदेनावुनानागमने पूर्वोक्तं द्वयमपि न सेत्यतीति  
ज्ञापनात् । अतोऽपि भगवदुत्तराण्य सम्पद्यतामिति मया यत्रागमन तत्रैव सामर्थ्योक्तकरणं  
स्वतःसिद्धमिति बुध्यस्व । शीतोक्तिरक्ताग्रहदाढ्यंजापनायेति ज्ञेयम् । एवंभूता अपि पूर्वं न  
निर्गता इति । तत, एवमनोक्त्यन तर त्यागता एवेत्यर्थ । यदीति पदं श्रुत्वा स्वापह्नविपरीत  
प्रियाग्रहं ज्ञत्वा स्वैष्टप्रतिबन्धं च ज्ञात्वा तथा चक्रुः । तत्रापि स्वप्रधानाहमाच्यतेति निगूढाशय ।  
तेन कश्चन स्वाग्रहमत्यन्तैवागता इति स्वभावाधीना एवेत्युक्तमाचार्यैः । भगवदनुमिनमकरण  
कालधर्मा बाधत इत्यपि जापनाय शीतोक्तिर्ज्ञेया । सम्भवदुत्तिकः पूर्वमस्माभिरक्त आगम  
इति सर्वमश्रदातम् । ज्ञानदृष्टिः सर्वत्र न व्याप्तेः प्रादि । अत्रेदं ज्ञेयम् । भगवत

एतत्सर्वाङ्गदिदृक्षातिप्रचुरेपि तत्प्रतिपाते रोपोऽभवदिति तद्वाच्यमर्णनं कृतमतस्तथाऽप्या इत्यनेन ।  
 मध्ये प्रसादितवोक्त्यायमर्थो लभ्यते । यत्र पाठ्यन्तरायमपि न सहते, तत्र वखाणि कथं  
 ददातोतिशङ्काऽभावाय वृक्षस्कन्धनिधानता पर्यमाहुः तासांमावरणानीत्यादि । अत्रायमाशयः ।  
 पूर्वं भगवदन्तरायवेना-यत्र स्थापितमि युक्तम् । अतः परं यथा वैष्णवसङ्गी भगवत्प्रापक-  
 स्तथैतद्वखाणामपीति वृक्षस्कन्धे निधानेन तादृग्धर्मयुक्तान् कृत्वेत्यर्थः । तेषां परार्थता  
 भगवतैवानुपदयस्यते यत इति भावः । एतेषां तत्प्रापकत्वं रसोद्वोधनत्वेन । तेन  
 तादृक्संस्थानविशेषातिरिपि लभ्यते । तदानीं प्रीतियुक्तत्वे विशेषहेत्वपेक्षायां तमाहुः तासां  
 निदानं श्रुत्वेति । वयस्यसहिते त्वयि सति वाक्यादनागमनमागमन वा साप्पसाधु वेति वयं  
 न विद्यः । केवल त्वदीयाश्च वयम्, अतः किं कृते किं मनुते भवानिति शङ्कितद्वयामु  
 यधोचिता रक्षा त्वयैव कार्ये यादिरूपं श्रुवानन्त्यं जात्वा तथा जान इत्यर्थः । यद्वा निदानं  
 निजं स्वरूपमित्यर्थः । तथा च पद्मिनीनां नीलोप पद्मगन्धो भवतीति यदा वृक्षस्कन्धे  
 विविच्य स्थापितास्तास्वना मनुष्यकुञ्जकुलनया तदीयसङ्कृतिप्रवणमेव निदानप्रवणम्, तेन  
 स्वानुरूपनायिकोत्तमवज्ञानेन रसभावोद्वोधात्तामु प्रीतोऽभवदित्यर्थः ।

बद्धवाञ्छालिमित्यत्र । क्रियाशक्तिर्बाह् इत्यर्थः । क्रियामूलस्यापीति ।  
 बाहुमूलस्यापीत्यर्थः । बलदाने लोके वेदे च मुक्तेरेव परमफलवत्प्रसिद्धिरिति  
 १०-११-१२ तस्या भक्तिमार्गेऽन्वय प्रकटीकर्तुमाहुः ननु तर्हि मुक्तिमेव दद्यादित्यादि ।  
 सर्वदुःखाभावरूपत्वेन मुक्तेरुक्तरूपककरणवस्य तद्वोपपत्तेरिति भावः । एतददाने हेतुत्वेन  
 विशेषणशङ्क्यानेन येपु नायं तोषस्तेभ्य एव मुक्तिदानम्, न त्वेवमूतेत्यपीति भावः सूचितः ।  
 तथा च तदल्पत्वं स्पष्टमेव ।

दृढं प्रलम्भा इत्यत्र, लौकिकदृष्ट्यमावस्याविचार्य वे बाधकमाहुः अन्वयेति ।  
 १०-११-१२ अग्राहेतुत्वेन लोके ये धर्माः प्रसिद्धास्तेष्वनुभूयमानेष्वपि तदसम्भवश्चेत्,  
 तदा सिद्धमलौकिकं च भावस्येति सापेक्षेण मूले ते निरूपिताः । न च स्नेहमात्र-  
 मेतेनोक्तमिति वाच्यम्, तद्वतीनामपि खण्डिताकल्हान्तरितादीनामसूयासम्भवात्,  
 ईधरेऽसूयानिष्टहेतुरिति शास्त्रज्ञानवतां स्नेहहृत्तानामपि तदसम्भवाच्च । न च खण्डितादीनां  
 सङ्गाभावात्तथात्वमत एवात्राप्यन्ते विशेषणं तथेति वाच्यम् । यदा प्रलम्भनादिस्तदा  
 वक्ष्यमाणसङ्गाभावात् तसम्भवात् खण्डितादीनां प्रियं प्रत्येव तथोक्तेः सङ्गाभावाभावात् ।  
 न च पूर्वकालोऽसौ तथा, उत्तरेण सङ्गेन तद्वाधात् । न च पूर्वकालाधिकरणकसङ्गा-  
 भावस्तदाप्यस्ति, तस्यात्यन्ताभावरूपवाद्विशेषप्रसिद्धावपि खण्डशः प्रसिद्धेरिति वाच्यम्,  
 उत्तरकालोनातिरिक्तस्य सङ्गस्य प्रतियोगित्वे मानाभावात् गौरवाच्चाप्यन्ताभावत्वाभावात् ।

न चैतेन दोषमात्राभाव उपलक्ष्यते एतास्त्विति वाच्यम्, दोषाणां हि मूलमभिमानस्तद-  
भावश्चाज्जलिचन्धपर्यन्ताशरुणेनैवोक्त इति पुनस्तदुक्तिवैयर्थ्यापत्तेः । तदेतदुक्तं सर्वथा  
निरभिमानानामित्यनेन । एवं च सति सङ्गे सत्यपि लौकिकरीत्या भावे सत्यस्या भवतीति  
तदभावोक्त्या लौकिकदृष्ट्यभाव एवोक्तो भवति । स च न रूक्षः, किन्तु महारस इति  
ज्ञापनाय प्रत्येकविशेषणनिर्धारणीयार्थानाहुर्भगवद्वचने चेत्यादिना । एतासामेतादृशो  
विशुद्धभावो येन वसनद्वारापि सम्बन्धं साक्षादिवान्वभवन्निति मूले प्रियसङ्गनिर्वृता  
इत्यनेनोक्त तदभावहेतुभूतेन । अन्यथा हेतुत्वेनोक्तदृढप्रलम्भापञ्चवहितोत्तरक्षणेऽभूयोत्पत्तौ  
प्रतिबन्धकाभावादुक्तानुपपत्तिरिति भावः ।

परिधायैत्यस्य विवरणे, रसाकारा जाता इति । रसः शृङ्गारसः, स हि स्व-  
१०-१९-२३. योग्येष्वेवाङ्गेषु प्रकटीभवतीति स्वशास्त्रे सिद्ध इत्यङ्गानामतादृक्त्वे रसाश्र-  
यत्वमपि न स्यादिति तादृशत्वमत्र जातमिति ज्ञापनायैव धनुःकवचादिसम्पन्नाः  
रणार्थं सञ्जिता वीरा प्रेष्टसंगमसञ्जिता जाता इत्युक्तमित्यर्थः । वाससां कामरूपत्वात्  
तदनन्तरं तथात्वमुक्तम् । ननु कुमारोणां तदैवोक्तरूपत्वमनुपपन्नमित्याशङ्क्य विपक्षे  
बाधकमाहुः अन्यथेति । तादृग्वयोद्गादिसम्पत्त्यभावे कामशास्त्रोक्तनखदन्तताडनादिव्यापारोद-  
बोधनीयरसानामाश्रयाभावः स्यादित्यर्थः । तथाच मूलोक्तसंगमपदार्थबाधप्रसंग इति भावः ।  
उक्तभावेषु यथाकथञ्चित्संगमे पूर्णरसाभावेन क्षीणरसत्वं वा स्यादित्यर्थः । पूर्वं  
दारिकात्वकुमारीवोक्त्याधुना च रसाकरत्वनिरूपणेन भगवानेव गुणातीत इत्यादिनोक्त-  
भगवत्स्वरूपार्थिकैवासा देहेन्द्रियान्तःकरणादिरूपा सामग्रीति जाप्यते । कालकर्म विनैव  
तदैव तथावादिति ।

लज्जापितेक्षणा इत्यत्र, पूर्वस्वदोषेति । प्रथमाकारणेऽनागमनं दोषः । वस्तु-  
तस्त्वधुना प्रियप्रकटितरसभरभरितत्वेन तदन्यानुसन्धानमसम्भावितमिति तत्समयोचित  
आकट्टिरेवैवेत्याहुः तदेवं भावदृष्टिरिति ।

सङ्कल्पो विदित इत्यत्र, भवतीनामित्यस्य विवृतिः सर्वासामेवाज्ञातस्वरू-  
पाणामिति । स्वरूपतो धर्मतथेति द्वेषा वेदनं सम्भवति, इह तु भवतीनां  
१०-१९-२५ सङ्कल्प इति पदव्यासेन सङ्कल्पस्यैव वेदनम्, न तु स्वरूपस्यापीति जाप्यते ।  
स्वरूपस्य रसा मकत्वेनानुभवैकवेद्यत्वाद्भेदे वेदनं भावि । संप्रति तु सङ्कल्प एव विदित  
इति रसोक्तिः । 'लोकवस्तु लीलाकैवन्म'मिति न्यायादिसमर्थादयैव भगवानेतत्स्वरूपानुभव  
करिष्यतीत्याशयेनैवमुक्तम् ।

मयानुमोदित इत्यत्र, अनेन कार्याग्नीनस्वादित्यादि । अमावितिपदेनोक्तोऽर्थः कार्यपदेनोच्यते । फलं च भगवद्रमणम् । तच्चैतन्निवेदितदेहेन्द्रियादिभोगरूपमेव । तच्चोक्तकार्यमव्यपाति । कार्यं चैतत्कर्तृकत्वेनेतदधीनमिति तथा । असाविति पदोक्तपूजाया भगवति विविधरसभावजनकत्वेन तत्पूर्वकस्मिन्तद्विज्ञप्तेऽणादिभिरेतद्भासः पूर्यते, नाययेति परस्परं भोग एवादभुतं सम्पद्यते । इदं चोक्तपूजामव्यपाति, पूर्यकर्तृकनिवेदितभोगस्य पूजामव्यपातिवत् । एतस्या एव रसमर्यादात्मणे पुण्या अग्निमफलसाधकमिति सुष्ठुक्त गोपिकाधीनमेव फलमिति । अत एवाधुना न रमणम् । तत्र कृष्णचेतसत्वेन मानसनिश्चये सत्त्वपि 'यदि मे दास्य' इति वचनेन 'यूय विपला' इत्यादिवचनेन च जनितो यः कले सशय सोऽपि निवारित इत्यर्थः ।

अत्रैव याताशला इत्यस्य विवरणे, यथा भूमिरित्यादि । अस्य कामस्य का  
 १० १९ २७ मा तरानुपादकत्वेन<sup>१</sup> दृष्टातीकृता धाना इति तद् यज्जितोऽर्थोऽत्रोच्यते । ते हि पूर्वावस्थाया भूमाधुना अङ्कुरोपादकाः । तत्र न हि विजातीयाङ्कुरानु-  
 पत्यर्थं रक्षार्थं मूरं यत्र नीयते, किं तु तदुत्पादका भौमा दोषा एव निरस्यते । प्रकृते तु भगवानस्मान्त परं यत्र कुश्रपि स्वसङ्ग एव नयविति स्वामिनीनां हृदयम् । तच्चाधुना रसपोषाय लौकिकविरोधादसाभाससम्भवाच्च न कर्तव्यमत इयमावेति । यदा । भौमा एव भूतस्त्रिविधो हलादय एव परं भूतमीष नीयत इत्यर्थः । तेन यथासम्भवं भवतीरुदिस्य सत्त्वादिष्वमेव व्रजमागमिष्य इति भासः ।

मयेमा रस्यथेत्यत्र, रमणसहितास्ता इति । आसा क्षपाणामेत मात्रभोगार्थ-  
 मेवाविर्भासदेतज्जापनो धर्मविशेष क्षपासु वर्तत इति तद्दर्शनेन स्वरमणनिश्चयोऽभूदित्या-  
 शयेनेदमुक्तमिति ज्ञेयम् । अत्रैवोपसंहारं तासामर्धभक्तिरिति । अङ्गसङ्गाभावादर्थवम् ।

अत्रैवाग्निप्रकरणार्थनिरूपणे, अन्यथा गोपालानामनर्थपर्यवसानं स्यादिति ।  
 १० १९ २९ अत्रापि गोपैरित्यनेनोक्ता गोपात्र उच्यते, न तु पूर्वोक्ता, विनियुक्तत्वात् । गोपपदेनैव च तदव्यावृत्तिः, तेषु तदभावात् । अत एव मूले तेषु वयस्यत्वादिक-  
 मेवोक्तम्, न तु गोपत्वमपि । स्तोकादयो यदि व्रजस्थ वस्तुमात्रं न केवलं भगवदर्थं किं त्वन्यार्थमपीति जानीयुस्तदा पूर्ववृत्तात् श्रुत्वा प्रभो दोषारोपं कुर्युः । स एव चानर्थरूपः । यदि तदर्थमेव सर्वमिति जानीयुस्तदोक्तत्रैपरित्यक्तमित्यर्थः ।

अत्रैव वृन्दावनाद् गतो दूरमित्यस्य विवरणे, वृन्दावनस्य स्त्रीमाधान्यादित्यादि ।

१०-१९-२९.

अत्रोपक्रान्तत्वात् परार्थताजानमेव ज्ञानपदेनोच्यते । भगवदीयव्रजस्त्रीणां तु रसभावभेदागमदर्शमेव प्रमुप्राकट्यमिति ज्ञानं दृढम् । अत एव वक्ष्यन्ति च 'व्यक्तं भवान् व्रजजनातिहरोऽभिजात' इति । एवं सति तदने तद्विपरीतज्ञानं न सम्भवतीत्यर्थः । भगवदतिरिक्ते वस्तुनि तुपेक्षेति तस्मिन् 'तदर्थत्वात्तदर्थत्वज्ञाने अपि न सम्भवत इति भावः ।

निदाघार्कतप इत्यत्र, व्रजजातापेक्षयेति । भगवदन्तिक्रामने निवारकत्वाद् वृक्षाणां

१०-१९-३०.

चैतद्रमणानुकूलत्वात्तथा वमिति भावः । यद्वा, व्रजजाता वृक्षा एवात्रोच्यन्ते । तेपु लीलाविशेषानुपयोगात्तथात्वम् ।

परार्थैकान्तजीवनानित्यत्र, परार्थजीवनानित्येतावतैव चारितार्थ्येऽपि यदे-

१०-१९-३२.

कान्तपदयोः कथनं तत्तात्पर्यमाहुः तदा अन्ते धर्म इत्यादि । जीवनस्य परार्थसाधनत्वेन तत्पूर्वकालीनस्य तस्य तथाह्य वाच्यम् । तथाचोत्तरक्षणे जायमानः परार्थः पूर्वक्षणीयजीवनस्यान्ते भवति । स च न प्राप्तङ्गिरुत्तथा, किन्तुदेस्यत्वेन मुख्यः । एतदर्थमेकपदम् । एतदेवोक्तमन्ते या मतिरित्यादिना । एव सति परार्थ एवैको मुख्योऽन्ते यस्येति मूलार्थः सम्पद्यते । अस्मिन्नेव पक्षे योजनान्तरमप्याहुः एकान्तत इति । यथोपवासा इत्यादि । एतस्यैव विवरणं विद्यमानमित्यादिना क्रियते । तथाहि । तदत्वा स्थितस्य रन्तिदेवस्य तदभावे अन्नाभावे सति ये जाता उपवासास्ते तस्य मोक्षहेतवो जाता इत्यर्थः । तथा चैतादृशास्त उत्तमा इति भावः । स्वत इति । स्वत एवान्नाभावे सति न तु दानप्रयुक्त इत्यर्थः । ईदृशस्यान्यतोऽन्नप्राप्तिसम्भवेऽपि स्वस्यापेक्षासत्त्वेऽपि तत्पीडाभावाय तद्विज्ञानाग्रहणेन य उपवासः स मध्यम इत्यर्थः । तदुभयाभाव इति । स्वतः परतश्चान्नाभावे सत्यन्नकामनायां सत्या य उपवासः स तथेयर्थः । निर्हेतुधेदिति । ईदृशोऽपि चेदनेनोपवासेनास्येष्टं स्वस्य वा करिष्य इति संकल्पं न कुर्यात्तदा स उत्तमः । तस्मिन्सति मध्यमः । अग्रे स्पष्टम् ।

वातवर्षातपहिमानित्यत्र, आद्यश्रुतुर्णामिति । चतुर्णां मध्य आद्यस्ययाणां

सहकारीत्यर्थः । यद्वा । मन्दोऽनिलः स्वसजातीयानेकसहकारेण महत्कार्यमपि करोतीत्याशयेनेदमुक्तम् । तथा च यथाश्रुत एव ग्रन्थो बोद्धव्यः ।

विमुखा यान्ति नार्थिन इत्यत्र, अग्रेपि वीनां मुखे न प्रविशन्वीयादि ।

१६-१९-२३. अग्रेषि देहत्यागान्तरमपीत्यर्थः । बीणां पक्षिणां गृध्रादीनां मुखानि भक्षणीयं  
भवन्ति येषु ते त्रिमुखास्तादृशाः सन्तो न यान्ति, दारुणं सन्तु देहस्य  
भस्मीभावत् । विशन्दस्य कालवाचकत्वेति तथा । वृक्षमात्रमिश्रुकाः परमहंसाः ।

१०-१९-२५. एतावज्जन्मेत्यत्र, यदि सर्वतुल्यतेति । ज्ञाने जातेऽप्यजवस्वार्थपरता चेत्तदा  
तयोऽर्थः । अत्रैव एतावज्जन्मेत्यस्य विवरणे यथा पुमान् कुण्डलान् कुण्डली  
भवति । न हि तत्र कुण्डलातिरिक्तं कुण्डलित्वमस्ति, तस्यैव विशेषणत्वात् ।  
तथागोपीयाशयेनाहुः एतावदित्यादि ।

### इति एकोनविंशोऽध्यायः ।

विंशतितमेऽध्यायेऽध्यायार्थसन्दर्भे, उभयोर्निर्णयो घट्टणित्यादि । उभयो-  
र्ज्ञानकर्मणोः । भगवत्सम्बन्धं विना कर्माणि न सत्त्वशोधकम् । धन्यथा  
१०-२०-०. गोपदायैरेव भगवद्भासः स्याद्विप्राणाम् । तथापि कर्मणो वैदिकत्वात् तस्य  
च भगवदेव तापर्यत्वात् पर्ययमानं भक्तावैव । तदपि न स्वतः, किन्तु भक्तसङ्गादेव ।  
मन्त्रभावे वैयर्थ्यं च । भक्ताया इति वचनादेकस्याः प्रसङ्गेनाभ्यासामप्यङ्गीकारः ।  
तादृशीनामपि सङ्गेन पुंसां भक्तिः । 'गृह्णन्ति नो न पतय' इतिवाक्यं श्रुत्वा हि तत्समाधान-  
पूर्वकं प्रभुर्गमनमेवोक्तवान् । सम्पन्नं च तदेव । तेनाभ्यशेषतया भजनं प्रभुर्न मनुते । तेन  
च भगवदन्तराय एव भवति । अतो न पुरुषार्थसिद्धिरिति ज्ञाप्यते । अभ्यासामपि स्नेहवत्त्वेऽपि  
प्रसादविषय एव तद्भेतुत्वेन भक्त्योक्तयाभ्यभावतो वैयर्थ्यमेतद्भावे ज्ञाप्यते । तच्च  
सर्गभावभावमेवेति ज्ञेयम् । पुष्टिलीलायामङ्गीकार एवात्र प्रसादः, न तु शीघ्रं मुक्तिः ।  
पूतनादिसाधारण्येन प्रसादविशेषोक्तिरत्र विरुद्धा भवेत् । शरीरस्य मर्यादामार्गीयत्वेन  
तन्नाशपूर्वकं देयं दत्तवानिति हृदयम् । एवंरूपस्तयोर्निर्णयोऽप्युच्यत इत्यर्थः ।

ननु 'नन्ददा मयि कुर्वन्ती'ति 'प्रागबुद्धिमत्तत्त्वान्'त्यादिना च स्वस्मिन्सहजप्रि-  
यवोक्तया स्वेतेरेषु प्राप्तेरौपाधिकत्वेनापुत्रपार्थिवं स्फुटमेव भगवतोक्तमिति तच्छ्रुत्वापि कथं  
पन्थो गृहान् गता इयन् आहुः सासाद्भगवतोक्तं हीति । यथा यथावत् तात्पर्यज्ञानपूर्वकं  
पूर्वमेव न भान्त इत्यर्थः । गोपदाय मात्राग्रेभ्यो यदुक्तं तत्परस्परोक्तम् । उत्तमाधिकार-  
रहितानामपि शेषः । एतच्च 'प्रायःश्रुते'ति श्लोकाविवरणे स्फुटीभवित्यति ।

ननु देहत्यागोत्तरावधिको कटमारोऽयं पूर्वमप्येवैषामपि ज्ञातः सम्भवतीति कथं  
प्रतिबन्धकगणमुपपन्न इत्यत्र आहुः श्रिया भाव इति । परः<sup>२</sup> सर्वाणां पत्नीनां भावेभ्य

उत्कृष्टः सर्वात्मभाव इति यावत् । स्त्रिया उत्तमनायिकाया भावस्तथा । यथापूर्वं न भासत इत्यर्थः । वस्तुन एव तथावादिति भावः । यद्वा । तर्हि पत्नीनां परम्परोक्तभानं कथमित्यत आहुः स्त्रिया भाव इति । यथा प्रभुवाक्यं दुर्बोधम्, तथा स्त्रीणां भाव एवोत्कृष्ट इत्यर्थः । तथा च प्रियसम्बन्धिवार्ताश्रवणजनितोत्कटभावेनैवागता<sup>१</sup>, न तु वचनतात्पर्यं जावेति भावः । जात्यभिप्रायेणैकवचनमुक्तम् । यद्वा । ननु 'प्रसीद' नितिवाक्यात्प्रसादस्तस्यामवश्यं वाच्यः । स च देहत्यागः सद्योमुक्तिर्वेति न वस्तुमुचितम् । एतयोः पूतनादिसाधारणत्वादन्वस्य स्पष्टतयानुक्त्वात् तत्कार्यं न किञ्चित्प्रश्याम इत्यत आहुः स्त्रिया भाव इति । यथा वज्रसीमन्तिनीनां तथास्या अपि भावः परः सर्वोत्कृष्टः सर्वात्मभावरूप इत्यर्थः । तथाच यथैतासु लीलां कृतवानेवमेवास्यामपीति । मर्यादामार्गायत्वादेहो नाशितः । यदीयमत्रागता स्थानं निवर्ततेव, सर्वात्मभाववत्त्वात् । अतोत्र प्रतिबन्धकं मर्यादादेहं नाशयित्वा<sup>२</sup> नीतवानित्ययमेव प्रसादः । अन्यथा 'ये मया ना' मिति प्रतिज्ञा न संगच्छेतेति भावः । यद्वा । नन्वेकस्यामेव प्रसादे को हेतुरत आहुः स्त्रिया इति । परः सर्वासां भावेभ्य उत्कृष्टोऽस्या भावोऽस्तस्तथेत्यर्थः ।

भक्ताया विप्रभार्याया इत्यस्य विवरणे, ज्ञानं हि ब्रह्मात्मकमित्यारभ्य कार्यक्षमं भवतीत्यन्तम् । अत्रायमाशयः । पूर्वाध्याये हि सर्वमत्रत्यं भगवदर्थमिति १०-२०-२. ज्ञानमुपदिष्टम् । एवं सति स्वविनियोगानर्हत्त्वज्ञानेन वस्तुमात्रे तथाकरणे व्यवहारविरोधेन च लीलाविरोधः स्यात् । अत एव क्षुण्णिवारणस्यावश्यकत्वेन भगवदीय-वस्तूपयोगमभिया नूतनप्रार्थनम् । अन्यथा फलादिभ्य एव तत्सम्भवे प्रार्थनं व्यर्थं स्यात् । तेन यदुपयोगकरणे प्रभोरिङ्गितमस्ति तस्य तथाकरणम् । यत्रातथात्वं, न तत्र तथेति ज्ञानमपेक्षितम्<sup>३</sup> । तत्रापि यदीदं भयैव भोक्तव्यमित्याग्रहः स्यात्तदैव बाललीलायां रसः स्यात्, अन्यथा शान्तरसमध्यपातित्वेन रसाभासः स्यात् । इदं चोपदिष्टज्ञाने जाप्रति न सम्भवतीति प्रथमं लोकानुरूपं पर्यवसानतो भगवद्गामि यज्ज्ञानं तथतो भवति तदिदमन्नमिति तथोक्तवान् । भक्तस्वामिनां बहिर्मुखत्वात् समर्पणकर्त्राणां च भक्तत्वादुभयत्वं तस्येति । अत्रस्य ज्ञानपोषकत्वं श्रुतिसिद्धम् ।

१३ मां ज्ञापयतेत्यत्र, तस्यान्नदोषो निरूपित इति । पूर्वं यथेष्टमिति कामपदं व्याख्यातम्, अधुना तस्यान्नविशेषणत्वमभिप्रेत्य तत्तात्पर्यमुच्यते । दोषः<sup>४</sup> १०-२०-१४. स्वभोगे ज्ञेयः स कथं निरूपित इत्यत आहुः कामपदादिति । अत्रेदमाकृतम् ।

१. नाशयित्वाऽनीतवा-मू. पा. । २. ज्ञानमप्यपेक्षितम् । मू. पा. । ३. मामित्याभ्य सर्वमवदातमित्यन्तं शेषपत्रपेक्षितमनेन पुस्तके लब्धम् । एतन्मूलपठे नास्ति । ४. दोष अत्र स्वभोग्यत्वभावो ज्ञेयः । इति कुप्रचित पठः । मू. पा.

अन्न हि पुरुषस्वामिकं भवतीति तदन्नं तै स्वर्गकामनया यजसवन्धिदेवता-तरोदेशेन सहस्रपूर्वकं निष्पादितत्वात् सकाममपि कामप्राप्त्युत्तमात् कामरूपमेव जातमिति ज्ञापनाय तथा विशेषणम् । तेन तेषाममक्तं च सूचितम् । तथा च योदेशेन कृतमभक्तसवन्धि स्वभोगयोग्यं न भवतीति दोषोक्तिः । <sup>१</sup>किञ्च, 'मा ज्ञापयत पत्नीभ्य' इत्युक्त्या दानसमयेपि 'मह्य दास्यतीति' पात्रान्तरोक्त्या चोक्तदोष एवान्नस्य स्फुटीभवतीत्याशयेनोक्तं च इति पदाच्चेति । न च पूर्वोत्तरवाक्ययोः कथं सगतिरिति वाच्यम् । तासां भक्तत्वात् मदागमने ज्ञापिते मत्सन्धि-त्वं ज्ञात्वा वो युष्मभ्यमपि दास्यतीति ज्ञापयितुमादौ स्वकथनम्, अग्रे <sup>२</sup>दोषत्वमन्नस्य ज्ञापयितुं व इति कथनमित्युपपत्तेः । अ यथा यथा भगवतोक्तं वो दास्यन्ति तथा ता अपि तेभ्य एव दद्युः, न तु <sup>३</sup>स्वमग्नयेयु । तर्हि कथं तदन्नमेताभिरानीतं भगवानङ्गीकृतवानिति चेत् । अत्रैव प्रतिमाति । पत्न्या आत्मनोऽर्थवात्तदन्ने तासामशो <sup>४</sup>भवितुमर्हति । स च तासां भक्तवाहुक्तदोषरहित एवेति म तन्व्यम् । तथा सति तस्य पूर्वमपृथग्भावात् समुदितामिप्रायेण दोषोक्तिः । ततस्ताभिर्भगवदर्थं स्वाशे पृथक्कृते तदङ्गीकरणमावश्यकं प्रभो, 'भक्त्युपहृतमश्रुमी'ति वचनात् ।

यद्वा । 'अ नमादाय भाजनै'रिति भाजनोक्त्या पृथग्भावासम्भवेपि यथा तदन्ने पूर्वम-योदेशो दोषहेतुरभूत्, एव पश्चाद्भगवदुद्देशस्तिस्मिन् <sup>५</sup>वृत्तिहेतुरभूत् । अतः सर्वमेवान्नमङ्गीकरणयोग्यमित्युपपद्यते । न च तासां भक्त्या पुमशः कथमदुष्टो भवतीति शङ्कनीयम्, तत्सन्धानेतेषामपि भक्त वस्य वस्यमाणान् ।

अथवा, काम यथेष्टमिति पक्षेऽपि तत्तापयोर्योक्तिस्तस्यान्नस्य दोष इति । अत्रायमर्थः । <sup>६</sup>आधिदैविक यज्ञं संपादयितुं पुमिणाधिदैविकयज्ञा मत्स्य भगवन्स्तदाज्ञयाध्यात्मिकानां गोपानां यावन्नामङ्गीकृतः । सोऽत्र दोषपदेनोच्यते । तथा सति कथमाधिभौतिकोपि स संपश्यत इति ज्ञात्वा साक्षादाधिदैविके दातुमशक्यत्वादाध्यात्मिकेभ्यो वो युष्मभ्य यावता तृभिर्भविष्यति, तावद् दास्यन्ति तेन चाधिदैविकस्य तृभिर्भविष्यति, <sup>७</sup>आधिभौतिकश्च <sup>८</sup>संपश्यत इत्याशयेनोक्तं कामपदाद् इति पदाच्चेति । अ यथा <sup>९</sup>यज्ञोपासनस्य यज्ञार्थमस्थापययिना यथेष्टदानकथनानुपपत्तेः । तस्मात् 'यथा तरोर्मूलनिपेचनेने'ति <sup>१०</sup>ज्ञानेनाधिदैविकद्वारेणैव सर्वं तत्रैव भवतीति सर्वमनमानोतवय इति सर्वमवदातम् । <sup>१</sup>

१ किञ्च पूर्व 'मा मृ पा । २ दास्यतीति वक्ष्य्य तथातुक्त्वा वो दास्यतीति मृ पा । ३ सदोषत्व मृ पा । ४ एवमत्रा-मृ पा । ५ तासान्नाय-मृ पा । ६ देशस्त मिश्रति मृ पा । ७ आधिभौतिक मृ पा । ८ -याध्यात्मिकयज्ञ मन्त्रानां गोपानां मृ पा । ९ -भविष्यतीति, मृ पा । १० आधिदैविकश्च मृ पा । ११ दक्षार्थावाप्तस्य मृ पा । १२ न्यायेनाधि-मृ पा ।

अत्रैव इयामं हिरण्यपरिधिमित्यस्य विवरणे, ज्ञानक्रिययोस्त्यारम्य सर्वविरोधः  
 १० २० २२. परिहृतो भवतीत्यन्तम् । ननु स्वरूपस्योक्तरूपत्वे तासां व्याघुल्य  
 गमन सर्वथा विरुद्धम् । तथ हि । ज्ञान हि क्रियाव्यवसायि । तथाच  
 बर्हधातुप्रगल्भ्यादिविवरणे केवलधर्मसहितरसदानार्थोपस्थितिपरवशत्पुनरसख्यपनादि-  
 क्रियया तदनुसृष्टमेव भगवज्ज्ञानमपीति ज्ञायते । तथा च व्याघुल्यगमनमेतदुभयविरोधि ।  
 इत एव मर्यादाविरोधः । न हि भगवज्ज्ञानादि विरुद्धं भवितुमर्हति । 'वृष्णाङ्घ्रपद्म-  
 मधुलिण् न पुनर्विसृष्टमेहे'दित्यादि भागवत शास्त्र रसशास्त्र च तादृशमतस्तद्द्वयोः ।  
 अङ्गानि भगवत्प्रेम्णः प्राचीनश्रवणादीनि विभाजनानुभावादीनि च । भगवत्सङ्गताना  
 मन्यत्रापि पतित्वेन भजनमिति भक्तेर्विरोधः । व्यामोहेन समागमनस्यायमाशयः । यदि  
 पूर्वोक्तरूपेष्वेकस्यापि स्फूर्तिं स्यात्, स्यात् कार्यमेव । किन्तूक्तानां मूलरूपे मोहकसम्बन्धात्  
 कस्यापि न स्फूर्तिरिति न तत्कार्यसम्भवं इति । यद्वा । भगवतो ब्रह्मत्वेन तज्ज्ञानशक्तेरपि  
 सर्वसमत्वेन निरकाराजनव आदुक्तमित्यत्र तज्जनकत्वात् तथा । तत्क्रियाशक्तिरपि योगशास्त्रादि-  
 निरूपिता गन्तव्यमपि हेतुत्वेनोक्तत्वेति तथा । माहात्म्योत्प्रेषणव्यावृत्तत्वात् मर्यादाविरोधि ।  
 शास्त्राणि स्वस्वाधिकारानुसारं भगवद्भजनं प्रदधते । तथा सति शुभं फलम्, विपरीते  
 विपरीतमिति । एतासां विवाहितपुत्रजनस्यैव तथा आदुक्तीतिश्चातथाऽहेतुत्वेन तथा ।  
 शास्त्रोक्तरीत्यैव भजनं भक्त्यङ्गमिति तद्विपर्ययेन भावजनकरीतिप्राकट्यमङ्गीकरोति । ज्ञानत्वेन  
 ह्यत्र भजनं स्यात्, तच्च भक्तिविरोधि । व्यामोहसमाधेरयमाशयः । लोके यो हि येन यदर्थं  
 व्यामोहितं क्रियते सतदनुगुणमेव करोति, न तु 'स्यानुगुणम् । तथाच पूर्वोक्तानामेवमत्वेन  
 भजन एव तात्पर्यमधुना सम्पन्नमिति तेषां पुष्टिमागम्यत्वरूपान्न विरोधगन्धोपीति । यद्वा ।  
 ननु स्वरूपस्योक्तरूपस्योक्तरूपत्वं इत्यादिनास्मदुक्तशङ्कानिरासायाहुः सर्वव्यामोहादिति ।  
 सर्वासां पत्नीनां सर्वाशो वा तासामेव व्यामोहो भगवता कृत इति पूर्वोक्तभगवद्दीयज्ञानक्रियादे  
 कार्यासम्पत्तिरभवदेतासु, तेन गेहं गता । अत्रेदमाकृतम् । तासां गृहगमनोक्त्या  
 भगवद्दीयज्ञानक्रियादिकार्यासम्पत्तिं स्पष्टैवेति ज्ञानाद्युक्तिर्निरर्थेति शङ्कानिरासायावश्यं  
 तत्प्रयोजनं वाच्यम् । तच्च मर्यादादेहं त्याज्यत्वात् पुष्टिमागम्यं तं प्रापयित्वा ममानिना  
 या, तन्निमित्तं प्रमुखा तादृशा धर्मा प्रकटोक्ता इति तस्या तत्कार्यं सम्पन्नम् । एतदर्थं  
 प्राकट्यादेतासु तत्कार्यासम्पत्तेः अपि न विरोधः । अत्र एवैवदर्शनमस्मिन् श्लोके नोक्तम्,  
 किन्तु पूर्वस्मिन्नेव । परन्तुभयदृष्टं रूपमेकमेवेति पूर्वगात्र श्लोकस्य संगतिः कृता ।  
 प्रतीयमानानामपि धर्माणामेतद्बुद्ध्यानारोहो व्यामोहादिति । पूर्वगप्रतीतिरेव धर्माणांमुक्ता,  
 सप्रति प्रतीतावपि हृदयाप्रवेश उच्यते इति विशेषः ।

पाय श्रुतेत्यत्र, कर्णपूरपदतयार्त्तो, दृष्टानन्तर्याभावादिति । दृष्टं दर्शनम् ।  
 तदानन्तर्याभावादित्यर्थः । यद्युक्तानां भावानां तदनुरूपस्वीयभावैः साक्षादनु-  
 १० २० २३ भगवान्तर श्रवण स्यात्, तदा पूर्वानुपपत्तिसादेन सर्वान्ते तदमात्मभावः स्यात्,  
 अत्र तु तथात्वाभावात् तथेति भावः ।

नन्वद्वया मयीत्यत्र, यावच्च भगवति प्रेमेत्यादि । अत्राय भावः । भक्तिमार्गे  
 स्वतन्त्रपुरुषार्थव भगवत् एवेति निरुपधिस्नेहस्तद्विषयक एव भवति ।  
 १० २० २६ तदुपयोगितेन स्या मादे पर तथा भक्तिं वस्तुस्थितिः । अत एव 'यर्हन्मुजाश्र  
 न लभेय भगप्रसाद जह्याममू' निति महिषोपचन गीयते । १ एव यथा विषयिणामा माध्यास  
 प्रयुक्तस्नेहविषयत्वेपु देहेन्द्रियादिषु स्वा माज्ञांषि परमस्नेहः, तथा भगवत्स्नेहस्तद्विषयिणामपि  
 सुमुखणा विषयवैराग्यमिति ज्ञेयम् ।

पतयो नाभ्यमूयेरन्त्यत्र, पिनादयोपि पूर्वपूर्वोपाधीत्यादि । पतिपितृभ्रातृ-  
 सुतादीना मध्ये पूर्वस्थैर्निपेधप्रयोजको यो धर्मः स उत्तरे नास्तीत्यर्थः ।  
 १० २० ३१ एनदेव विवृत्त नही यादिना । पितुस्त सुतदत्तपिण्डे लोभादेतन्निपेध सम्भवति,  
 स न भ्रातरि । भ्रातुः स्वसृष्टौभागे-छा भवति तथा । सुते तु न सा । अस्य मातु-  
 निर्दोष वमपेक्ष्यम् । अन्येषा तदपि न यर्थः । यद्यप्य यधर्माभागेऽनसूयाया न हेतु, तथापि  
 स्वनिष्ठादधर्माणामव्ययुना नाशान् तदुपलक्षकाऽय प्र थ इति ज्ञेयम् । एव संयागमनममये  
 प्रतिष घञ्तिहतुभूतपयादिनिग्रहार्थ एव पूर्वपूर्वोपाधिश-देनोच्य त इ यपि ज्ञेयम् ।

अथानुस्मृत्येयस्याभासे, एव ज्ञानसर्मणी द्विविधे इति । विप्रतन्त्रयोर्मर्यादा  
 १० २० ३७ पुष्टिभेदेन द्विविधे ते निरूप्ये इत्यर्थः ।

यद्विश्वेश्वरयोर्गोस्वामित्यत्र, विश्वेश्वरपद्मा पर्यमाहुः वस्तुतो भगवतैवे यादि ।  
 विश्वेश्वरैवेभरो नियामकः प्रवर्तको निवर्तकश्च यत इति भावः । वल्लिवाक्यात्  
 परम्परयापीत्यादि । यद्यपि मागितिपदान् वञ्चना त्वविषयस्मेवोक्तमिति न भगवद्भ्रम-  
 निरूपक तद्वाक्यमिति भाति, तथा पाञ्चरथ्यैवेदं वाक्य भगवतो यैर्धर्मैर्मर्यादात् तस्य च  
 भगवदीयस्यैव वगे सत्ताज्ञगवद्वाक्यमनर्पयत्यन ति भव । ननु या-ज्जामद्वेद् भगव कर्तृक  
 एव, तदा विप्रापगयवेनाम्य कथन कथम् । अपरश्च । ए नीना दीक्षितविहितात् प्रवास  
 न दशानोनि वि युत्तन च कारितवानिति, प्र पुन विप्रापकावृत्तिरापयन इत्याद्य इच्छाहुः  
 ब्राह्मणानामयमिति । अय सत्ररुणो धर्मो नममर्पणेन न बाध्यते । 'शेनाद शुञ्जीर'भिति-  
 विधेरज्ञदानस्य विहित सावजनार्थिनादृश याद साधुतानानिरिक्तमनुदानस्यैव निषेधस्य

कृत्यादत्रहीनं दहेद्राष्ट्रमितिवाक्यादायङ्गत्वाचेति भावः । किञ्च, अग्रे फलदर्शनादपि साधनवैगुण्यं न वक्तुं शक्यमित्याहुः स्नेहाच्चापीति । यद्यपि तत्रोपा-नस्वीकारेण भक्तसङ्गेन च तेषां भक्तिर्जाता, तथाप्यग्रे तेषां कर्मफलासम्भवाद्देहिककर्मगो वैयर्थ्यासम्भवादेतत्कर्म वेनापि भगवता भक्तिरेव सम्पादितेति ज्ञापनायापिशब्दः । यच्चोक्तं याज्ञामङ्गश्वेदित्यादि, तत्राहुः भिक्षारूपेणेति । भगवता धितितैव सा वा यत इत्यर्थः । लौकिकी तु विप्रैरेवेति युक्तमपराधत्वेन कथनं याज्ञामङ्गस्येति भावः । अतो याज्ञापराणि भगवद्वचनानि लौकिकतत्परत्वात्न निरयत इत्याहुः न्यासभूतापि यादि । यद्वा । ननु भक्तवाचपरि पालकवाद्वगमतः कथं बलिप्रतिविरुद्धं स्त्रीषु याचनं कृतमनित्यत आहुः ब्राह्मणानामिति । बलिवाक्येन वर्णाश्रमधर्मत्वेनोक्ता स्नेहप्रयुक्ता च या याज्ञा सा न बाध्यते, क यादिविषयिणी सा लौकिकी, सापि तथा । किन्तु दैवप्रयुक्तैव सा वा यत इत्यर्थः । प्रकृते च न दैवप्रयुक्ता सा, 'भक्ताया प्रसोद'न्तितान्यादिति भावः । अत एव तादृशचनैरनिरोध इत्याहुः न्यासभूतापि यादि ।

विमुखा ये त्वधोक्षज इयत्र, ज्ञानेन्यात्मसाक्षात्कार इत्यादि । इन्द्रियज-य-

ज्ञानस्य पुरुषोत्तमाविषयव प्रदर्शयन्ति ज्ञानेपीत्यादिना । मनोज यात्म  
१० २० ३९ साक्षात्कारफलकज्ञानमार्गस्यापमात्रपर्ययसाधितम् । कर्ममार्गस्याधिकारिभेदेन द्वैविध्यम् । बहिर्मुखानां तु क्रियारूपे भजाम्, तेनैवादृष्टद्वारा फलसिद्धिरिति यतस्त मतम् । श्रुतिता पर्ययानवता तल्लौकिके यज्ञरूपे भजनमिति द्रियजज्ञानद्वयविषयवेनाधोक्षजव सिद्धमित्यर्थः । भक्तिमार्गं भगवत्साक्षात्कारो नाह वेदैर्न तु सा शक्यसे ब्रह्म'मित्यादि वाक्यैर्नन्द्रियजन्य इति भावः । दृष्टेऽपि भगवति यावत्सर्व-न्द्रियं साक्षात् नानुभूयते, न तावत्साध्यमिति, न साक्षात्कारमात्रं फलम् । 'दर्शयन् मुहुर्मनसि स्मरे यच्छमा'ति वाक्याद् दर्शनस्याप्रेतमभोगोपशोभिषेनाह्वयम् । यथेक्षुदण्डस्य रससम्बन्धोद्भवम्, तथा भगवदान्दलेशसम्बन्धेना येषां रूपाणां भजनीयवर्त्मन्याशयेनेक्षुदण्डात्तः । केवलरसात्मक स्वयमधुनैव प्रकट इति पूर्वमेव ते पञ्चा कर्तव्यत्वेन स्थिता, नचन परमपीत्याहुः अत एतादृश इत्यादि ॥ इति विंशोऽध्यायः ॥

एकविंशोऽध्याये, एतद् ब्रूहि महान्काम इयत्र, शुश्रूष इत्यग्रे कथनात् सन्प्र-

त्ययेनेल्लोकोक्ति कामपदार्थमयमाहुः अमिलपितोर्थ इति । यथप्य यद्वा

१० २१ ४

कथनेपि शुश्रूषानिवृत्ति सम्भवति, तथापि शुश्रूषैव मह्यं साक्षाद्भगवत्क-

थनलक्षणोर्थो मह्यमिति प्राप्तातिवार्थः । वस्तुतस्तु यागभङ्गलक्षणोर्थमन्येन हृदयम् ।

तथाप्य-यमजननिवारणपूर्वकरवभजन एव प्रभुनात्पर्यमिति पञ्चान्तरमाहुः तद्विपरिणीच्छा-  
वेति । स्वयागविपरिणी सेयर्थः ।

पर्जन्यो भगवानित्यत्र, अन्यथा तद्वैतसेत्यादि । भगवदतिरिक्तस्यैकरुपा-

१०-२१-८. खिन्नजगदुत्पत्तिस्थितिहेतुत्वं न सम्भवतीत्येतत्परोऽयं ग्रन्थः ।

इत्यद्रिगोद्विजमखमित्यत्र, वामुदेवत्वेन शुद्धसत्त्वाकारमन्त कर्णं कृत्वा कर्मो-

पयोगिश्रद्धामामर्श्याद्युपयोगित्वेन तत्राविर्भूय सर्वं कारितवानित्याशयेन  
१०-२१-३८.

वामुदेवमचोदिता इत्युक्तम् । प्रेरणे प्ररूपोप्ययमेव । अन्यथा न वदेत् ।

अग्रे च गमने गोपानां मुख्यं प्रमोस्तु गोणत्रमुक्तमित्यनावेशस्तदा मूच्यन् इति तदु-  
भयतत्पर्यमाहुः भगवदावेशेनैतदित्यादि ॥ इत्येकविंशोऽध्यायः ॥

द्वाविंशाध्यायार्थोक्तिसन्दर्भे, तद् ज्ञापयति निश्चितमिति । दृष्टार्थकलङ्ककर्मविघाता  
दृष्टानिष्ठजननद्वारा स्वध्यागे सति स्वानुभावं ज्ञापयतीत्यर्थः । अदृष्टानेकसाधनरूपेण  
गोपार्थनामकदृष्टमाधनेनैव रक्षणे ता पर्यमाहुः उभयोर्हेतुकर्वार्थमिति । एतज्ज्ञापनार्थ-  
मित्यर्थः । 'तच्छेपेणोपजीवन्ती'तिरात्र्यात् स्वोपजीव्यान्नजनकत्वेनेन्द्रो यष्टव्य इति  
वजराजिनोक्तं यथा, तथा भगवतापि 'वयं गोवृत्तयोऽनिरु' 'वनशैलनिवासिनश्चा'त  
उपजीव्यत्वाद्देतो'र्गमादीनां मख आरम्यता'मित्युक्तमित्युभयोर्हेतुरुक्तम् । एवं भगवता  
कृतमिति । दृष्टमेवानिष्टमन्यप्रतीत्या दृष्टेनैव तद्वाणं चेत्यर्थः । अन्यथा 'गोपाये  
सत्ययोगेने'तिपदं विरुध्येत । तद्रूपेण भुक्तं यद्रूपेणैव रक्षितवानिति तत्तम् । दशश्लोक्यां  
मत्तिवाक्यार्थोक्तौ सर्वनाशनादिति । सर्वपुरुषार्थनाशनादित्यर्थः । तेषामेतत्सङ्ख्या-  
वत्त्वादिति भावः ।

कृष्णं मर्त्यमित्यस्य द्वितीयाथोक्तौ, अथवा कृष्णमित्यादि । विपरीतपङ्गुणमिति

मर्यादाख्यानम् । मर्यादातीतत्वादिधर्मनैव येन विपरीतपङ्गुणा लक्ष्यन्ते ।

१०-२२-३

तथा च शङ्खे 'गृयमाणपि पीतिमारोपनस्वधर्मोप सदानन्दे वृत्तान्त इति

मे अभियं चक्रुरित्यर्थः । तत्त्वेनोपाश्रित्ये यस्यैव विवरणं भगवत्पपी यादिना कृतम् ।

अहं चैरावतं नागमित्यत्र, अक्षयो गजो जले स्थले चेत्यादि । अनृ-

१०-२२-७ तमधनप्रस्ताप एवोत्पन्नत्वेनावृतधर्मा अप्यस्मिन्सन्तीत्यक्षयम् । पूर्वं जल

एव स्थितत्वात्तदधुना च स्थिते सत्त्वात्तमेत्यर्थः ।

शिलावर्षनिपातनेने दस्यमासे, अन्यथा कर्तव्यमिति । अधुना स्वस्मिन्प्र-

३०-२२-१४. वेशोऽन्यथादार्थो ज्ञेयः ।

तत्र प्रतिविधिमित्यत्र योगमायेत्यस्याभासे, न प्रशासनन्यापेनेति ।

१०-२२-१६. 'एतस्यैकाक्षरस्य प्रशासने गार्गी द्वावाष्ट्रिष्वी विधृते तिष्ठत' इति श्रुत्युक्ततद्धारणवदत्र तन्न सम्भवतीत्यर्थः ।

गोपाये स्वात्मयोगेनेत्यत्र, पर्वतधारण इत्यारभ्य भविष्यन्तीत्यन्तम् ।

१०-२२-१८. अत्र हि द्वयं कार्यम् आसारादस्ता पर्वतधारणेन, एतेषां जीवदेहादिरक्षा च ।

अन्यथा पर्वतधारणेपि प्रलयकालीनमेघानां स्तनितादिभिरे त्प्राणस्थितं न स्यात् । तदेतदुक्तं पर्वतधारण इत्यारभ्य योग एवेत्यन्तेन । तेनात्मयोगेन गोपाये । स्वात्मयोगेन गोपाय इति मूलार्थो विवक्षितः, अन्यथा स्वपदं न वदेत् । अथवा । स्वश्चात्म-योगश्च तयोः समाहारस्तथा । युज्यते फलमनेनेति योगः साधनं सामर्थ्यं शक्तिरिति यावत् । आ मनः सा योगमायैवेति सैवोक्ता । एवं सति स्वेन तत्प्राणादिरक्षा स्वरूपानन्ददानेन । तदुक्तं 'क्षुत्तृड्म्यथा'मित्यनेन मूले । तथाचादिधारणे तेनासारादक्षेति भावः । 'तस्मान्मच्छरणं गोष्ठ'मिति वाक्योक्त्यनन्तरं प्राप्ताशङ्कानिरासायाहुः प्रथमं क्लेशसम्भव इत्यारभ्य ततो भवेदित्यन्तम् । नन्वीद्वक्परिग्रहे नन्दादीनामन्यमजनमसम्भवि । कथञ्चित्सम्भवे वा ततो निवर्तनमेवोचितम्, न तु यागोपदेशोपि, स्वरूपेणैवेत्परिग्रहात्साधनानन्तरानपेक्षणात् । न चाधुनैवायं परिग्रह इति वाच्यम्, 'स्वगोकुलमनन्यगति'मित्यादिवाक्यैः सार्धदिकत्वात् । किञ्च, स्वस्य सर्वज्ञत्वेन व्रजपरिग्रहस्य च पूर्वसिद्धत्वेन शरणागमनप्रार्थनपर्यन्तं तूष्णींभावोनुपपन्न इति चेत्तत्राहुः प्रथममित्यादि । अत्रार्थं भाव । अत्र परिग्रहेणैव सर्वम्, न तु सोऽप्यन्यसाधनसाध्य इति ज्ञायते । एवं सति पूर्वं विपरोतसाधनवत्त्वेपि स्वपरिग्रहेणैव तन्निवर्तनोक्तौ तत्सम्पद्यते, न तु पूर्वमेव तदभावोक्तौ । अत एवेतरसाधनासाध्यत्वोक्तिपूर्वकं 'यमेवैष वृणुते तेन लभ्य' इति श्रुतिरप्याह । इदमेवोक्तं प्रथमं क्लेशोत्पत्तिर्धन । यागोपदेशप्रयोजनमाहुः शरणागमन इत्यादि । अन्यथा भगवद्वचनादिन्द्रयागेत्यक्तेऽस्माभिः क्लेशः प्राप्त इत्यभ्युपगम्येत्येन । तथा सति सर्वो निरोधो व्यर्थः स्यात् । परिग्रहस्य स्वतःप्राप्त्यन्यज्ञापनयैतेषां लोकसाधारणो रीतिर्यत् उच्यते, अतो नासूयानुपतिशङ्कापि । पूर्वं देहेन्द्रियादीनामन्यत्र विनियुक्तत्वादपि तत्सम्भवः । अत एव तादृशत्वे इन्द्रियादीनां निरोधो न सम्भवतीति स्वकर्मणि विनियुक्ततास्ताभि तद्वस्तुनि च । तथा सति पूर्वदोषापगमात्प्रभौ न दोषागोप, तच्छरणागमने च बुद्धिरमूत् । न च स्वरूपक्लेषैव परिग्रहादेतन्नैरर्थमिति वाच्यम्, परिग्रहान्तं पातित्वादस्य । परिग्रहो हि तेषां तदीयस्य च वाच्यः, तेषां च परिग्रहीतृनिष्ठताभावे परिग्रहस्वरूपासम्भवान् । न च शरणागमनेन परिग्रहोऽप्यथा-

चानिष्टत्वात् तेष्वपि रसयोगो ज्ञायते । अन्यथे युक्त्वा दधोरिति न वदेत्, वचन विनापि गोवर्धनोदरणेन रक्षासम्भगमिति भावः ॥ इति द्वाविंशोऽध्यायः ॥

त्रयोविंशाध्यायार्थोक्तौ, अज्ञानमिति । निरुद्धानामज्ञानादि कृष्णानं कृष्णविषयक निवार्यत इत्यर्थः । प्रयोजनमाहु समत्वायेति । गोवर्धनोदरणेन १० २३ ० वृत्तो यो निरोधः स तु सर्वेषा समान इति तज्ज्ञापनाय तथेत्यर्थः । प्राकृतत्वेनेति । स्वनिष्ठो हेतु । जातस्तादृश एवेति । तादृश एव, अप्राकृत एव, प्रकट इति । अत्र भगवत्यप्राकृतत्वरससम्बन्धित्योर्विरोधाभावात् सन्देह इति परः सिद्धा तस्तथा, उच्यत इत्यर्थः । गर्गशक्यानि परे सिद्धा ते । तथा, हेतव इत्यर्थः । तज्ज्ञानमिति । भगवत्स्वरूपज्ञानं फलमित्यर्थः ।

एवंविधानीत्यस्य विवरणे, हेत्वभावे नैवेतरकार्यमिति । अतिप्राकृतबुद्धितु-य त्वज्ञापनायैवमुक्तमिति ज्ञेयम् । तेन भगवन्माहात्म्य सूचित भवति । यद्वा, १० २३ १ हेतुत्वेन प्रतीयमानो यः प्रमुत्तद यो-याभाववता तदतिरिक्तेनेत्यर्थः ।

श्रूयतां मे वच इत्यत्र, पूर्वपक्षसिद्धान्तयोर्व्यत्यास इति । नन्दस्यात्मनो देहाज्जातत्वाभावेन तथाच सिद्धान्तो भवितुमर्हति यद्यपि, तथाप्येतादृश १० २३-१५ एव स्वात्मज इति भगवता लीलार्थं तदबुद्धि सम्पादितेति तथात्वम् । न चास्या भ्रमरूपत्वेनास्य सिद्धान्तनामासत्त्वम्, न तु वस्तुतस्तथात्वमिति वाच्यम्, हेत्वसिद्धे । भगवता तथैव लीलार्थगङ्गीकारात् । नित्यस्यैवभावोनुपपन्न इत्याशङ्कानिरासाय तादृशस्य तथात्वे हेतुगाहुरद्भुतकर्मवेति । लौकिकोपपत्तिरहित ह्यद्भुतम् । तथाचात्र तद्राहित्यं भूषणम्, न तु दूषणम्, अद्भुतकर्मफलक्षणस्वरूपसम्पादकरत्वात् । अत एव 'तस्मान्न-दात्मजोऽयं त' इति गर्गोक्तिरपीति भावः ।

वर्णास्त्रय इत्यत्र, वाक्यान्यष्टश्लोकैरुक्तानीनि नामकरणसमये गर्गेश छन्दो- १० २३ १६ ननुरोधेनैव वाक्यानुक्तानि, तथैव न दैरपि, ता येन व्यासेन श्लोकैरुपनिब- द्धानीति तथोक्तम् । यद्यप्यासन्नित्यादीनि तानि सप्तैव, तथापि मन्त्रे नारायणस्याशमित्यादिकं गर्गशक्यफलितार्थनिरूपस्त्वेन तदुपमेवेत्याशयेनाष्टसङ्ख्योक्ता ॥ इति त्रयोविंशोऽध्यायः ॥

चतुर्विंशाध्यायतात्पर्योक्तौ, गोरक्षा चेदि यारभ्य जायत इत्य तस्याय भावः । १०-२४ ० साजात्यमात्रेणाप्यस्त्रिलौकिकगमाधिदैविकगामिनी पालनलीला पुरपोत्तमाति गित्तस्य न सम्भवतीति तत्रप्रमापिका तादृरूपमुरभिप्रपत्तिः । तदुक्तं भवताऽत्रोक्तनाथेन सनाथा वयमभ्युत' इति मुरम्या । लोकमित्रा अलोका अलौकिक्य इति

यावत् । तामा नाथेन पालनकर्त्रा त्वया ययमपि सनाथा पालिता भवाम इत्यर्थः ।  
 लीलास्थपदार्थमात्र इयं व्यवस्थेति जापनायान्तेति सामान्योक्तिः, अन्यथोक्तो या लोकनाथेति<sup>१</sup>  
 वदेत् । तत्र हेतुरच्युतेति । धर्मतोऽपि च्युतिराहित्येन पालनलक्षणे धर्मा यद्यस्मद्गामो न  
 स्याद्भोत्वाविशेषत् तदास्मदशे स च्युतः स्यादित्यर्थः । तदेयमिति । लीलापदं भावप्रधानम् ।  
 भगवच्छीलाप्रमाणमिति समस्त पदम् । तथा चेषमुच्यमाना लीला भगवल्लीलात्वे प्रमाणं  
 तथेत्यर्थः । ननु हेतुवादसिद्धत्वेन दयागथेद् भग्नः, तदा प्रकृतेपि 'भवता लोकनाथेने'त्यादिना  
 रक्षकत्वादिहेतुतिपूर्वक एवेदमपेक्ष- कृत इति को विशेष इत्यत आहु अतो  
 हेतुक्तिरपीति । यतो यागमङ्गकरणप्राप्तमदोषवशाद्वापरिहाराय तद्भङ्गनदपूर्वकारणपालनानां  
 कैवल्यलीलात्वा जापनीयम् । तच्चाधैतिकगामि-निरूपणेन भवतीति तद्रूपमेव ।  
 अतोऽत्र हेतुक्तिरपि । एषा लीलारूपैवेत्यर्थः । अत एव 'भवाय भवेति' 'कृष्णेऽभिषिक्त  
 एतानी'त्यादिना सफला वर्णित इयाहुः सत्फलेति । किञ्च, पारम्पर्यगतमर्यादा-  
 भङ्गोऽप्येवं न जात इत्याहुर्निद्रयागमेति । अग्रेपि प्रतिभं गोमवं परिस्थितोति  
 भविते युक्तम् । एतेन लीलासम्बन्धिलोकपालादयोपि न भगवदतिरिक्ता इति  
 ज्ञापितमिति दिक् ।

गोलोकादात्रजदित्यत्र, न हि प्राकृतैः स्ववशीयैरिति । प्रकृत लीलाकरणं  
 १०-२४१ तत्सम्बन्धिभिर्गिर्यर्थः । तथा सति लीलापरमिरोध स्यादिति भावः ।

इन्द्रस्तुत्पाभासे, दशभि माणश्छोकैरिति । भगवदपराधैराधिदैत्रिकमर्वतिरोधाने  
 तादृशा प्राणा अपि तिराहिता इत्यय मृत इयाधुने याधिदैत्रिकतप्राप्त्या  
 १०-२४३ रजजीवनसिद्धयर्थं तत्त्वमानसंछयाकैः श्लोकैः स्तुतिमाहेति संख्यानात्पर्यमु-  
 क्तम् । ननु 'गोमर्धने धृते शैत्र' इति शक्यात् क्रियाशक्त्या निर्मावं कृत्वा यथाय बोधितस्तथा  
 पूर्वमेव ज्ञानशक्तिरेवाविर्भाव्य कुतश्च न हतमान्, तदा प्रभुमाश्रयजानात्रापराधं  
 कुर्यान्, अधुनापि पि चे यत आहुः क्रियाशक्तोति । इन्द्रादीना बाहुरूत्वादिति भावः ।  
 ननु प्रयोजनमस्तीति कुतस्तथा नाकरोदित्याशङ्क्य तदनधिकारमाहु चाग्राधायमिति ।  
 हेतुर्कर्मपरमिनेन वेदबाध इत्यर्थः । अन एव गवादिद्रोहाधैनाजमगामिनि भावः ।  
 एतदेवाहुस्तथापि इति । अतः परं क्रियाशक्तिर्यागप्रयोजनार्थं स्वस्मिन् यावतो च दत्तास्ति  
 तदुपयोगिज्ञानमपि दत्तमस्तीति भगवदपराधेन चतुर्भिर्मुत्पाथानां भगवदत्तगुणानां च

१-ऽछोक्येति मू पा । २ कालपुत्रोत्तमलीलात्वा दवकर्मकृतिर्गृह्यार्थवादित्यर्थः ।  
 (१६ टिप्पणं न प्रचलितम्) । ३ हेतुक-मू पा ।

विरोधानं ज्ञा वा तत्सिद्धयर्थं स्वीतीति तावमल्लचकैः श्लोकै र्गुण्या ज्ञाप्यत- इत्याहुः  
पुरुषार्थमसिद्धयर्थमिति ।

स्वच्छन्दोपात्तदेहायेत्यत्र, नटवदेव रूपमि यादिष थ पूर्वोक्तरूपे दस्तु य  
१० २५ ११ भिप्रायेणेति ज्ञेयम् ॥ इति चतुर्विंशोऽध्यायः ॥

पञ्चविंशोऽध्याये तात्पर्यांस्तौ, अन्यथा नन्दविज्ञानमिति । यदि वरुणैश्वर्यं  
तदास्यस्वानयनलक्षणं पुरुषमन्वयि यत्पर माहात्म्यं पुरुषोत्तमत्वेन ज्ञानजनकमिति यावत्  
तददर्शनं न स्यात्तदा तत्तदेव पूर्वोक्तं नारायणाशत्वेन देवोत्तमत्वेन यज्ज्ञानम्, वस्तुतस्तु  
पुरुषोत्तमविषयकमेव ज्ञानं भक्तिमार्गविरुद्धं, पर्यवस्यति पर्याप्तज्ञानशालं स्यादित्यर्थः । तथा  
सत्यमेव भजनानं दानुभयो न स्यात्, तद्विरुद्धज्ञानवत्त्वाद्, अतो भिरुधिमाहात्म्यवत्त्वेन  
पुरुषोत्तमत्वेन ज्ञानं जननीयम्, भक्तिमार्गविरुद्धज्ञानवत्त्वेन निग्रहश्च वार्यः । वरुणद्वारा  
भगवानुभयं कारितवानिति वरुणं तेन रूपेण प्रभुर्भूत इत्यर्थः ।

नमस्तुभ्य भगवत इत्यत्र । विवादे सरिस्वत्यादि । ननु 'यान्जोऽमभिहोत्र  
जुहुयादित्यदिर्कर्मकाण्डेन । यदहरेः प्रिजेत्तदहरेः प्रव्रजेत्' 'यामिमां  
१० २५ ६ पुष्पिता वाचं'मि यादिना च विरोधात् कथं तत्तदुपास्यानां न<sup>२</sup> नमस्यतेत्या-  
शङ्क्य तत्र त्रिपय-यवस्थागाहुः विवाद इति । त्रिपयस्य विवादविषयस्येत्यर्थः । देहाद्यध्यास-  
हृताधिकारकत्वेनाज्ञानमूलकत्वेन कमणो जघ यवात् 'तस्मान्मद्भक्तियुक्तस्थं योगिनो वै  
मदात्मनः, न ज्ञानं न च वैराग्यं प्रायः श्रेयो भवेदिहे'ति प्रभुवचनाद्भक्तिमार्गा मार्गा तरस्य  
दोर्ध्व-यम् । तत्रोपास्यरूपाणां भक्तिमार्गस्यैव पुरुषोत्तमरूपाद् दोर्ध्वं यमिति भावः । भक्ति-  
मार्गाज्ञानदशाथमेव कार्यना तेषां दोर्ध्वं यम् । अत एव 'मन्त्रथाश्रयणादौ वा श्रद्धा यावन्न  
जायत' इति भगवतोक्तम् । ननु चार्वाकादिभिरीधरो नास्तीक्रियत इतीश्वरोऽपि न  
सर्वसिद्धान्तसिद्धः । क्रिद्य, ईश्वरादिनामपीदं स्वरूपं शुद्धं ब्रह्मरूपमिति न सर्वेषां  
सम्मतमित्यत आहुः सरिस्वति । मोहकशास्त्रजमोहरहिता सतः, तेषु परस्परं यस्मिन्विषये  
विवादस्तत्र तथेत्यर्थः । अत एवाग्रे श्रुत्यादिकमेवोक्तम् ।

न यत्र श्रूयते मायेत्यत्र, लोकानामित्यादि । मायया मोहिता एव तथा  
कल्पयन्तीति तथा । कार्यो मोहः, कारणं सा । <sup>३</sup>एतदेवाहुः कार्यकारणरूपिणीति ।

आनीतोऽयं तव पिते यत्रेदप्रयोगं विनापि चारितार्थ्ये तत्प्रयोगात् तत्ता-  
त्पर्यमुक्तं वेपमानः पुरो वर्तत इत्यनेन । तत्र भगवदैश्वर्यदर्शनज-  
१० २५ ७ सात्त्विकभावात्तथेति ज्ञेयम् ।

नन्दस्त्वतीन्द्रियमित्यस्याभासे, यथैक वचनमिति । गोसवकर्तव्यताबोधकं  
 वचनं व्रजानयते द्रमानभद्रगोवर्धनोद्धरणव्रजजनाप्यायनत माहात्म्यजानेन्द्र-  
 १० २५९ प्रणतिगोविन्दनामधारणाद्यनेककार्यं करोति तथेत्यर्थः ।

ते तु ब्रह्महृदमित्यस्याभासे, विलय एवाभूविति । अयमर्थः । लोकस्याक्षरा-  
 १० २६० स्वयाविर्भावे प्रकटाग्निसम्बन्धात् काष्ठा तर्गताग्निप्रादुर्भावे तस्याप्यग्निरूपता-  
 पत्या काष्ठताविलयवदेतदेहादीनामप्यानदतापत्या देहादिभावविलयोऽभूदिति । प्रत्या-  
 पत्यर्थमिति । पूर्वभावसम्पत्त्यर्थमित्यर्थः । सदात्मकाशस्येति । सर्वत्राविर्भावात् तत्तदेहादि-  
 श्वप्याविर्भूताशस्येत्यर्थः । काष्ठाग्निवदिति । काष्ठा तर्गताग्निप्राकट्यार्थं योऽ-योऽग्निस्तत्र  
 प्रविष्टस्तस्यापि तदतिरोधाने तिरोधानं न यथा, तथेत्यर्थः । अर्धज्वलितानामिति । अत्रैवं  
 ज्ञेयम् । प्रतवासिमनोरथपूर्यर्थं भक्षण-दाद् भजनानदे तारतम्यज्ञापनार्थं च स्थलोकस्य हि  
 प्रदर्शनम् । तारतम्यज्ञानं चाप्ये नैतत्प्रवृत्तिं विना समवति । सा चाधुनैतदनुभव विना  
 तथेत्यधुनैतदानन्दानुभवोऽपि वाच्यः । स च स्वरिमस्तद्भिरन्वाज्ञानं विनानुपपन्नः । एव  
 सत्यानं दानमत्वं स्वस्य भेदज्ञानपूर्वकमक्षरानदानुभवस्येति यथैव प्रवृत्तिवत् । पुनः काष्ठता तु  
 पूर्वोक्तदेहादिष्वविर्भूतलोकस्य तिरोधानेन तत्सम्बन्धजनितानन्दामकम्भानतिरोधानेन च  
 यथार्थं स्थितिः । एव कारणस्यावश्यकतामाहुः अन्यथेति । तन्नेतुमाहुस्तथेति । अत्राय  
 भावः । अव्यक्ताशस्य पुनः काष्ठतापदान्दामकनामापनस्य देहादेः पुनर्जडभावो द्वाशक्यः ।  
 प्रकृते तु लीलोत्थोक्तिर्वा सर्वथा देहादिभावे सयेव च तथाऽसम्भवादेहादिभावप्रकृतिः,  
 मुख्यवस्था विस्तिरेव । एव सति विवृतिमपारस्य प्रवृत्तिसम्पादकमेतादृशानां वेदमल्लैव  
 भवितुमर्हति । १ कार्यस्यामर्यादादेतदपि न मर्यादामप्यपाति तथा भवितुमर्हत्यतो यथा  
 हृदो नयतर्गत एव प्रगाहाद् भिन्नं सन् सदातिनिर्मलः स्वमकरन्दारविन्दोदयहेतु  
 सततमतिगभीरतया स्वात्पतितपदार्थपूरणपटुस्तथा वेदात् पायेव मर्यादामार्गोपाद् भिन्न  
 सङ्कल्पेन निद्रोपमचनानं दानुमनेहेतुविचित्रभाजनकं पुष्टिमार्गीयमेवेति ज्ञापनाय मूले  
 वेदस्य मूलत्वं हृदवचोक्तम् । एतदेवोक्तं तद्धिनस्य जलारमकमिदमेव । न चाक्षरामकत्वेन  
 लोकस्य तदानन्दराचकं ब्रह्महृदपदमिति वाच्यम्, ब्रह्मानन्दस्य महत्त्वेन हृदस्याप्येव  
 तत्त्वोक्त्यनुपपत्तेः । आनन्दपदं हि तदा हृदपदोक्तावश्यं तापयं वाच्यम् । तत्तुक्तरूपमेव  
 समवति । एतन्नेवाक्षरपत्वं ब्रह्मपदस्य निरस्तम् । तत्त्वस्य पूर्वमेवोक्तेष्व । मध्ये शब्दब्रह्म-

योजनाया हेतुमग्रे वक्ष्यन्ति प्रमाणतो ज्ञानमित्यादिना । एव सत्यत्र हृदयमञ्जनोक्तिभ्या  
जलरूपतापि शब्दब्रह्मणोऽस्तीति मन्तव्यम् । तदाहुरत एवेति । एतस्यापि व्यापकत्वात्  
क्वचिद् गोचुरलनिकटे प्रकटोक्त्येत्यर्थः । एवं कृतेरावश्यकतामाहुः तत्कार्यमिदमिति ।  
एतादृशानां पूर्वभावसम्पादनलक्षणं कार्यं प्रमाणतो ज्ञानं च तदेकसाध्यमित्यर्थः ।  
अत्रोपपत्तिमाहुरग्रे चेति । 'यत्राकूरोऽयमात् पुरे'त्यनेन । तत्र हि शब्दब्रह्मात्मके जले  
भगवत्स्वरूपं स जातवानिति । मञ्जनपदार्थमाहुः शब्दब्रह्मात्मका एव जाताः । तत्र  
हेतुरुत्तमाधिकारिण इति । नन्वस्मादप्युद्भरणस्यावश्यकत्वे पूर्वस्मादेव किमिति नोद्भूत्य  
प्रकृतिभाव सम्पादितवानित्याशङ्क्य तत्र हेतुमाहुः क्रमश्चायमित्यादिना । स्वकृतमर्यादा-  
स्थापनार्थं तथाकृतिरित्यर्थः । तमेवाहुः परब्रह्मेति । परब्रह्मणा पूर्वं स्वस्मिन् स्थित पश्चात्  
स्वस्माद्विभक्तं यद्वस्तु तच्छब्दब्रह्मात्मकं भवति । तत्रस्तेन तथा कृतं जगद्रूपं भवतीत्यर्थः ।  
इदमत्राकृतम् । साक्षाच्छीलोपयोगि जगद्वि सन्निधान-दात्मकं स्वस्मिन् स्थितं क्रीडेच्छया  
स्वस्माद्विभक्तं करोति प्रभुः । यतोऽन्तं स्थितं न बहिःकार्यक्षमम् । तच्चानन्दस्वरूपादि-  
युक्तं सत् 'स्वरूपमलभमानमिव न किञ्चित्कार्यक्षमं भवति । तदा प्रवृत्तिनिवृत्तिभ्याम-  
लौकिकीभ्यामलौकिकार्थसम्पादनक्षमं शब्दब्रह्मेति तद्वद्वक्तव्यतायां लीलोपयोगि प्रवृत्तिनि-  
वृत्तिक्षमं भविष्यतीति ज्ञात्वा तथा सम्पाद्योक्तसामर्थ्ये सम्पन्ने तस्य प्रमाणरूपत्वाच्छीलायां  
प्रवृत्तिनिवृत्ती स्नेहाधीने इति न तदुपयोग इति तस्मादप्युद्भूता इति । एतदेवोक्त-  
मन्यथा प्रमाणगृहीता इत्यादिना । लीला हि स्वन्त्रा । एते प्रमाणाधोऽन्तरे विहितमेव  
कर्म कुर्युर्नेतरदपोति तत्रानुपयुक्ता भवेयुर्नित्यर्थः । यद्वा । प्रमाणमार्गगृहीतत्वं प्रमाणैकवश-  
चित्तत्वं । तच्च पुष्टिलीलाप्रवेशानधिकाररूपमेवेति तथेत्यर्थः । तदाद्रनयना इति । जले  
निमग्नानामाद्रे ते भवत एव । प्रवृत्ते च तस्य शब्दब्रह्मात्मकत्वेन यादृशं श्रुतिसिद्धं  
भगवत्स्वरूपं तादृशमेव दृष्ट्यापि पश्यन्तीत्येतदेवार्थम् । तदानन्दाश्रुभिरपि तथात्वं ज्ञेयम् ।  
सर्वस्यापि प्रसङ्गस्य तात्पर्यरूपं गूढाभिसन्धिमुदघाटयन्ति ब्रह्मानन्दादिना ।

यद्वा । ते तु ब्रह्मदृढं नीता इत्यस्याभासः । ततो दर्शनानन्तरमित्यादि ।  
अत्रायं भावः । अक्षरानन्दाच्छीलात्मकानन्दस्याधिकत्वेत्येतेषां तद्रूपत्वेन तन्मध्यपातित्वे-  
प्यक्षरानन्दस्येयदवध्यननुभवेन तारतम्याज्ञानाद् भगवता च लोकमध्य एव लीलाकरणात्  
स्वस्येतरलोकसाधारण्यं मन्यमानानां स मनोरथोभूत् । तत्पर्यर्थं स्वलीलात्मकवांशं  
हस्तविहितमिव कृत्वा साधारणीं रीतिं प्रकटितवान् । तस्या तु सन्निष्प्राकट्यमेव जीवेषु,  
नानन्दांशस्य । तत्प्राकट्ये च ब्रह्मभावः सम्पद्यते । स चाक्षरानन्दांशभूतः । अक्ष-

मपदेनैतेषां प्रमाणतो ज्ञानकरणार्थं लोके प्रदर्शितवानिति वक्ष्यमाणत्वाल्लोकदर्शनेन माहा-  
त्म्यज्ञानपूर्वकः स्नेह आर्द्रनयनत्वोक्त्या सूच्यते ।

<sup>१</sup>नन्वेवं व्याकृतौ को हेतुः ? यथाश्रुतान्याकृतेरपि साधीयसीत्वेन प्रतीयमानत्वात्<sup>१</sup> ।

तथाहि । अतिगभीरत्वेन <sup>२</sup>शुद्धत्वेन तापहारकत्वेन<sup>२</sup> ब्रह्मानन्द एव ब्रह्महृदपदेनोच्यते ।  
यथा हृदे मयो बाह्यमर्थं न जानाति, तथा तदानन्दभरेण देहाद्यनुसन्धानरहिता जाता इति  
ज्ञापनाय मञ्जनोक्तिः । ततः कृष्णेन पूर्णानन्देन ततो<sup>३</sup> गणितानन्दानुसन्धानकृताः  
देहाद्यनुसन्धानयुताः कृताः । तदा तल्लोकं ददृशुः । अत एव ब्रह्मण इति व्यस्तं पदमुक्तम्,  
दर्शनक्रियायाः पूर्वमसम्भवात् । एवं साधारणानां व्यवस्थामुक्त्वा श्रीनन्दादीनां विशेषत  
आह नन्दादय इति । किञ्च, 'दर्शयामासे'ति पूर्व भगवत्कार्यमुक्त्वैतत्कर्तृकदर्शनं  
'ददृशु'रित्यनेनोक्तम् । <sup>४</sup>एवं सति तावत्पर्यन्तमेकवाक्यतैवोचिता, न तु वाक्यभेद  
इति चेत् । स्यादेतदेवं यदि दर्शयामासेत्युक्त्वा विषयस्वरूपं चोक्त्वानुपपदेव  
ददृशुरित्युक्तं स्यात् । उच्यते च <sup>५</sup>ब्रह्महृदप्रापणं तत्र मञ्जनं तत उद्धृतिश्चेति क्रियान्तर-  
समुदायः<sup>५</sup> । तत्रापि तुल्यत्वेन पूर्वार्थव्यवच्छेदपूर्वकम् । त्वदुक्तीत्या तु दर्शनापूर्वमेव  
तदानन्दे मञ्जनमुक्तं भवति, तच्च नोपपद्यते, हेत्वभावात् । किञ्च, दर्शयामासेत्यनेनैवै-  
तदर्शनस्य प्राप्तेस्त्वदुक्तीत्या पुनस्तत्स्यैव दर्शनं ददृशुरित्यनेन न वदेत् । तस्मादाचार्योक्त  
एव प्रन्थार्थ इति ज्ञेयम् ॥ पञ्चविंशत्यध्यायविवरणं समाप्तम् ॥

इति साधनप्रकरणम् ॥

फलप्रकरणम् ।

पट्टिशाध्याये प्रकरणार्थोक्तौ, ब्रह्मानन्दात् समुद्धृत्येति । ननु सर्वसमर्थत्वेन

ब्रह्मानन्दकस्त्वगृहस्थिताभ्य एव स्वामिनीभ्यो भजनानन्दं कुतो नादात्,  
१०-२६-०.

लोकभेदस्याजनपूर्वकं विवक्षितरीत्या कुतो दत्तवानित्यत आहुर्ब्रह्मानन्दादिति ।

तथैवैतदाने एतस्यापि ब्रह्मानन्दमध्यपातिवेन तत उद्धृतेर्व्यर्थं स्यात्, भजनानन्दस्वरूपं  
चैतादृशमेवैवेयरूपानन्त<sup>६</sup>दाने तददत्तमेव च स्यादिति भावः । ननु शीघ्र एवैतदाने को  
हेतुः । तत्रापि पूर्वमन्यविवाहितासु । कुमारीभूतथात्वेपि भगवता समं विवाहामावातन्त्याय

१....१. नन्वेवमाचार्यैः कुतो वशाकृतम् ? यथाश्रुतार्थस्यापि सुवक्ष्यतात् । मू. पा. ।

१....२. तापहारकत्वेन शुद्धत्वेन च मू. पा. । ३. 'ततो' इति नास्ति मू. ४. 'एवं  
सति' इति मू. नास्ति । ५....५. ब्रह्महृदप्रापणादि. । मू. पा. ।

६. आनन्दादान इति पाठः ।

एव । अत एव वरदानानन्तरमपि 'लब्धकामाः कुमारिणः' इत्येवोक्तमिवाशङ्क्य तत्र हेतुमाहुः लौकिकस्त्रीष्विति । भजनानन्दो हि स्वरूपत्मकः । तच्च 'रसो वै स' इत्यादिश्रुतिर्भीरुस्वरूपम् । स च यादृक् स्वशास्त्रसिद्धस्तादृगेव । तत्र च स्वाविवाहितायामेव मुख्यो रस इति निरूपितम् । अतो लोकसम्बन्धि यो लौकिकया भगवदतिरिक्तलोकैर्विवाहलक्षणसम्बन्धव्य इति यावत् । एतादृशीषु सम्बन्धसिद्धा भवति । तत एत कथाश्रवणेन तद्भाषोदये पुरुषेऽपि स रसो भवेत्, नाप्येति स्त्रीष्वेव तदानमित्यर्थः । सिद्ध इतिपदेनैतदसत्स्वरूपसिद्धिस्थे पूर्वं भूलाके स्यात्तदा यत्रापि तन्नामि, स्यात् । सा चैतास्वेव सम्भवतीति तथेति ज्ञाप्यते ।

क्रिय । लक्ष्मीतुल्यताया हि भगवद्रमणमिति मर्यादा । सा च ब्रह्मानन्दरूपा । तथा च पूर्वाध्याये ब्रह्मभारोक्त्या तद्रूपवमुक्तं जातमित्युक्तमर्यादापि संपन्नेतीतोप्यत्र रमणमिवाहुः स्वानन्दानुभवार्थमिति । यद्यपि स्वामिनीष्वेतावता न कोपि विशेष, तथा 'व्यधिकं तत्रानुप्रविष्ट' न तु तद्वानि'रिति न्यायोन्नापिशब्देन ज्ञाप्यते । तथा च स्वपदस्य स्वामिनीवाचकस्यानुभवपदेन समसम्बन्धो ज्ञेयः । आनन्दपदं भजनानन्दपरम् । यद्वा । बलदेवे स्वधर्मानिरूपयता भगवतः 'गोप्योत्तरं भुजयोरपि यत्कृद्वा श्री'रितिवाक्ये त्रियोपि स्पृष्टानिरूपणेन तस्या अपि दुर्लभो यो रसस्तं प्राप्य गोप्यो ध्याया इति वचस्त्रीष्वेव स्वानन्दानुभवयोग्यता निरूपिता, नाप्येवमायुः वेत्यर्थः । तथा च तत्रैवैतदधिकारवत्त्वात् तथेतिभावः । यद्वा । हेमन्ते प्रथमे मासीत्यत्र तेषां प्रसादरूपा शक्तिः स्त्री भवतीत्यत्र या शक्तिरुक्ता तत्प्रवेशो यत्र, तत्र प्रभुसम्बन्धयोग्यता, स चैतास्वेव सम्पन्न इति पूर्वं निरूपितमित्यर्थः । एव त्रयेतत्प्रवेशो यत्र पुरुषेऽपि भविष्यति, तत्रैवभावो भविष्यतीत्याशयेनाहुः तद्वारेति । तासामनुपगच्छारेति वार्थः । यत्रापि तत्प्रवेशोऽनुग्रहो वा तत्रापि स्त्रीवधृते नैतद्रूपप्राप्तिरित्याहुः स्त्रिय एव हीनि । तत्पुरुषरूपं भगवत्तमित्यर्थः । नत स्त्रीकर्तृकपानानन्तरं पुमान् भगवास्तासु प्राक्वीतरसाधिकरणभूतासु तमेव रसं पातुं शक्त इत्यर्थः । रसाधिक्ये पुभागत्तयेति भावः । यतस्ता एव रसयोग्यास्तत्पाने शक्ताश्चातो न कदाचिद्रमणं व्यवधानं करोतीत्याहुः अतो हि भगवानिति । आन्तरं स्थितिः । सखीवृद्धे मिथो गुणानुवादे लीलासहितप्रियतमप्राकट्येनात्तये भावविशेषा उत्पद्यन्ते, न ते सगमेपीत्यस्य परस्वम् । 'नामरूपे व्याकरवाणी'ति श्रुते प्रपञ्चस्य द्विरूपत्वेन लीलापञ्चस्यापि तथात्वादं गुणगानलक्षणनामा मकभगवत्स्वरूपस्य परमानन्दरूपभावात्मकमणलक्षणा लीला प्रिये दोषारोपादिदोषरहितामे निरूप्यत इत्याहुः ततः शब्दात्मिकेति ।

सप्तमाध्यायव्यवस्थैषा । शब्दादिशक्ताया अपि लीलायाः प्रवृत्तिनिवृत्तिभेदेन द्विरूपत्वेनोक्ता  
सप्तमाध्याये निरूपिता । पूर्वस्याः सदोपत्वादपि तत्पूर्वाध्याये वेदात्मकशेषरूपत्वेन बल-  
देवस्य तत्साहित्येन कृतलीलायां शङ्खचूडोक्त्या सदोपत्वं तद्वधोक्त्यात्र सापि निर्दुष्टेति  
ज्ञायत इत्यर्थः । अत एवाध्यायद्वयेन निरूपणमिति भावः ।

यतो रूपं पञ्चात्मकमतस्तदानं पञ्चधातस्तन्निरूपणमपि तावद्भिरध्यायैः कृतमित्याहुः  
तत इति । पञ्चात्मके रूपे येनाशेन या लीला कृता ता ता लीलां क्रमेणाहुः आरम्भेति  
सार्धेन । 'यथेन्द्रियादिरूपत्वं शुद्धस्य ब्रह्मणस्तथा । आत्मत्वादिवस्वरूपत्वं मन्तव्यं श्रुति-  
वाक्यतः । यथेन्द्रियादिसङ्घात आत्मनो मुख्यता तथा । प्रकृते स्वाभिनीभावप्राधान्यं तत  
आदिमे । स एवोक्तः प्रसुर्यस्माद्रसरूप श्रुतेर्मतः । आत्माधीनं यथा कार्यं सर्वमेवमिहापि  
हि । भावाधीनमतः प्रोक्तमात्मनेत्यादि सुष्ठु हि । अन्याप्राधान्यतः पूर्वं केशलेनेति ततथा ।  
तत्तत्प्राधान्यतस्तत्तल्लोकेत्यग्रे तथोदितम् । मनःप्रवृत्तिसर्वस्वं तासु नास्ति हरे परम् । इति  
ज्ञापितमेतेन विप्रयोगदशासु वै' । यदा । आत्मना प्रथमेत्यादिनोक्त पञ्चप्रिधत्वं प्रत्यध्यायो-  
क्तलीलायामपि ज्ञेयम् । तथाहि । प्रियाभ्यः फलं दातुं तथा रूपभ्राकट्य कृत्वा स्थित इति  
भगवत्पदेनात्मना लीलोक्ता । 'मनश्चक्रे' 'कृष्णगृहीतमानसा' इत्यादिनाऽन्योन्यं चित्तव्यति-  
पन्नो निरूपित इति मनसा । ततः 'स्वागतं व' इत्यादिकथनाच्चसा<sup>१</sup> । तादृग्वचनश्रवणेपि  
प्राणानां स्थितिस्तु, प्राणरूपेण भगवानेव वाग्द्वारा प्रविष्ट इति प्राणैः सा । अत एव मूले  
'प्रतिभाषमाण'मित्युक्तम् । बलं हि प्राणानां धर्मः, एते चालौकिका इति भगवदशीकरणलक्षणं  
बलं संपन्नमिति स्वाभिनीनाम्रूपत्वं प्राणरूपत्वं चेति तथा । तत इन्द्रियशरीरयो सेति स्पष्टम् ।  
तिरोधानमपि कार्याकमिति तथेति प्रथमाध्यायस्थितिः । तिरोधानदशायामेतासामात्मा भग-  
वत्येव प्रविष्ट इति स एवात्मत्वेनैतासु स्थितः कार्यं कृतवानित्यात्मना सा । एवमेव मनः-  
प्रवृत्तीन्द्रियान्तं ज्ञेयम् । 'नामागाराणि सरम्भर' इति वाक्यादेहस्पृतिरहिताना पुन पुलि-  
नागमनं स्वतो न सम्भवतीति शारीरी सा । तृतीयेध्याये व्रजोत्कर्षहेतुत्वं दर्शनाभावेन  
वधहेतुत्वं रक्षकत्वमलौकिकत्वे सति ब्रह्मप्रार्थनया प्राकट्य च स्वरूपमात्रस्यैक्यात्मना  
या लीला सा चतुर्मिरक्ता । ततोऽग्रे 'निकटागमनद्विविधरमणमुख्यरसदानानि प्रार्थितानि,  
तानि चोदीतभावपूर्वकाणि । भावाश्च मनोनिष्ठा इति तल्लीला चतुर्मिरक्ता । तत एकेन  
प्राणस्थितिहेतुत्वेन कथास्वरूप निरूपितम् । तत्र वाक्प्राणरूपत्वं स्पष्टम् । ततोऽग्रे  
प्रहसितेक्षणादिकं चेन्द्रियकार्यमिति तल्लीलोक्ता । ज्ञानकर्मभेदेनेन्द्रियं द्विविधमिति

१.—सर्वं स्व मू पा ।

२. वावा सेति मूले पाठ । ३.—यमनाद्विवेचितं तु त्रिपदस्योऽष्टादश पाठो मूले वास्ति ।

श्रुतेस्तावत्ततो भगवता कृतम्, न तु साधनबन्धेनैतास्त्वित्याहुः स्वयमिति । तर्हि  
नादेनाकारणं गमनबोधनादिकं चानुपपन्नमित्याशङ्क्य, तत्रोपपत्तिं वदन्तो भगवान् लीलां  
कुर्वन् शोभनमर्यादामपि प्रदर्शयतीत्याशयेनाहुः ते चेत्समर्पितात्मान इति सार्धेन । स-  
र्वस्वभाववन्तश्चेद् भक्ता भवन्ति, तदैवायं रसः प्राप्यो, नान्यथेत्यर्थः । एतेनैतास्त्वैवैवं रमणं  
कुतो नान्यमिति शङ्कापास्ता । सोपि भगवत्कृत एव भवति, नान्यथेति ज्ञापनाय तदु-  
पायरूपरिस्ताचन्द्रोदयगाननिषेधवचनान्युक्तानीत्याहुः तत्रोपायश्च रूप्यत इति ।  
तत्र समर्पितत्व इत्यर्थः । अन्तर्दृग्गतकथयैतद्भावहरितानां नैतं प्राप्तिरित्यत्र निदर्शनम-  
प्युक्तमिति चकारार्थः । मानतिरोधानाभ्यामन्यापि सा मर्यादा ज्ञाप्यत इत्याहुः आत्मेति ।  
लङ्घ्ये लङ्घ्ये द्वावदसः । रसगर्वाशमग्रे स्वयमेव वदित्यन्त्यन्त्यश्लोकद्वये । अन्तःप्रपञ्चभावे  
बोद्धेतस्तिरोधत्ते । तत्र हेतुरन्तःकरणसम्बन्धीति । यथा पतिपुत्रादिः शरीरसम्बन्धी,  
तथा हरिः सर्वभावप्रपत्येकलभ्य इति, सा चान्तःकरणधर्म इति तथा । तथा च हेत्वभावे  
कार्याभावो युक्त इति भावः । तिरोधानमपि मानजदुःखहरणार्थमेवेत्याहुः हरिश्च स इति ।  
अत्र हरिपदस्यायं भावः । 'एवं गजेन्द्रमुपवर्णितनिर्विरोधं महादेवो विविधलिङ्गभिर्दान-  
भिमानाः । नैते यदोपसप्तपुर्निखिलात्मकत्वात्तत्राखिलात्मरमयो हरिराविरासी'दिति पाञ्च-  
पञ्चान्यैरक्षणे जाते स्वयमाधिर्भूय रक्षितवान्, एवमन्वेष्ट्यादिसाधनानामसाधकत्वेतिदैन्ये ।  
सति तन्निवारणाय स्वयमाधिर्भूय सर्वं कृतवानिति । अथवा । अन्तःकरणसम्बन्धी सन् तत्र  
स्थितः सन् बाह्यतस्तिरोधत् इत्यर्थः । यद्वा । मानस्यायं हि सहजो धर्मो यन्नायकतिर-  
स्कारोऽपचनानीक्षणादिभिः, प्रकृते च तत्कार्यं स्वयमेव प्रभुः कृतवान् । न केवलमधुनैव,  
किन्तु सार्वदिकीयं व्यवस्थेयाहुः सोऽन्तःकरणेति । सः पूर्वोत्तरसमावात्मक एव प्रभुः  
स मानात्मकः सन्तःकरणसम्बन्धी चेत्तदा बहिस्तथेत्यर्थः । यद्वा । कायिकचेष्टया  
मानापनोदनं कुतो न कृतवानित्याशङ्क्य तत्र हेतुमाहुः स इति । अन्तर्ज्ञानादिकार्यकरणं  
येनेत्यन्तःकरण आत्मा तत्सम्बन्धी यतोऽतस्तथेत्यर्थः । आद्येभ्यश्च आद्यनैवेतदात्मनि  
स्वानन्दं पूरितवानित्यन्तरेव च सोऽस्तीत्यन्तरेव प्रविश्य तद्वर्माणोदनं कृतवानित्युच्यते ।  
यदा कायिकमानन्ददानं करिष्यति, तदा बहिरेव तथा करिष्यतीति भावः । अत एव गीत-  
गोविन्दादिषु तथैव गीयते । हरिरिति पूर्ववत् ।

आद्यश्लोके सर्वास्वेव रात्रिपित्रत्यादि । ननु तासां रात्रीणां निस्तब्धाद दिवापि

सत्त्वेन तेष्वेतद्रात्रिप्राकट्यं कृत्वा रमते, उत लौकिकीषु रात्रिष्वेव तथा कृत्वा

१०-२६-१.

तथेति शङ्कानिरासायाहुः सर्वास्वेवेत्यादि । यावन्तीषु ता आरोपित्वास्तावतीषु

१.—महापद्मनेनानिदैव्ये मृ. पा. । २. तद्वर्माणोदं मृ. पा ।

टि० १४

सर्वाणु रात्रिष्वेव लौकिकीभित्त्यर्थः । अन्यथैव गदाङ्गानुविराजिता इति श्लोकेन लौकिकीनां तामामतिदेशो न सह-उत्त । दिवापि तथोक्तौ दोहनपयोधिभ्रयणसंयावसिद्ध्यादिकं गोपाना दिवा गोचरणादिपराणामेतामु स्वपार्श्वेत्थवेन माननं च न सङ्गच्छत इति भावः । पूर्णत्वादिति । रसशार्त्तायाभि सर्वाभिः कलाभिः पूर्णं वादित्यर्थः । सकलकलापूर्ण-भगरन्मनःसम्बन्धिचन्द्रस्यापि सदा तथैवानामु त प्राकृत्यकरणेन तथाचकरणमियाशयेन, हुः पूर्णिमेत्यादि । अन्यथा सद्योपम्य जगदेदोषनिवर्तकत्वं कमलादिगुणगुणाधायकत्वं च शरदो लोके दृश्यत इति तस्याममाधारणो धर्मोऽस्तीति जायते । इहापि रसानुपयोगिरस्तु-निरासपूर्वकं भगवद्वावरोपिकाऽलौकिकी शब्दविषयनीति तामेव वृत्तवानित्याहुः ऋतुमपीति । पुमां सद्योपमाखीणामभ्यत्र न प्रवेश इत्यपि जापयितुं वसन्तादीनां प्रादुपधापरगमिति हृदयम् । ननु रात्रीणां नि-श्वेन तद्रमाणांमपि नित्यत्वात् तामा काला मकवेनत्वेरस्यभावाच्च तत्करणोक्तिर्विवरणे कथमुपपद्यते । न च मनस इवेति वाच्यम् । तथात्राश्रुतेरिति चेत् । इयम् । अत्र हि वीक्षणस्य तथापनःकरणे हेतुत्वमुच्यते । तथा च सर्वविषयकापरोक्ष-नित्यज्ञानवतो नित्यरात्रिदर्शनस्यापि तथात्वेन तत्कार्यस्यापि सत्त्वापत्तौ तत्समाधानाय वीक्षणे पूर्वस्माद्विशेषो वाच्यः । स चात्र रिपयरूप एव चक्रं युक्तः । स च विशेषणांश एव । पूर्वं तस्यानाभिर्भवनादधुनैव तथाकरणाद्रसोदोषकां सान्नां प्रभुरेव कृतवानिति सुष्ठुक्तमाचार्यै कृत्वेति । ययि विशेषणस्यापि नित्यत्वेनोक्तदूषणानुद्वाग्तथापि भक्तानामपि दर्शनयोग्यता तत्र सम्पादिनेति तथा । नन्यकभावेनेभ्रगमेव मिशरे इति ज्ञेयम् । अत एवोपसर्गो चीति । वस्तुतस्तु तत्त्वक्षणसन्बन्धिनी मीत्रा निर्दोषोच्यत इति नानुपपत्तिः काचित् । यद्यपीयादिनाऽपिशब्दार्थ उक्तः । तथापि मर्यादेति । रसमर्यादेत्यर्थः । एवं कार्ये योगमायाया इति । भजनानन्ददानलक्षणे कार्ये इत्यर्थः । अन्यत्र स्थितं प्रमाणम् । वेदान्तानं सङ्कर्षण देवतया स्थितं रोहिण्यां योजितवतो, स्वयमाविर्भूय मथुरायां स्थितमानन्दरूपं प्रभुं गोतुळे, तथात्रापि पूर्वं गोपाना गृहेषु स्थिता ऋचोधुना भगवति योजयति, भगवति स्थितमानन्दं च तात्त्विकार्थः ।

अत्र कश्चिदाह । आनन्दस्य सुखरूपत्वादमूर्तस्यान्यत्र गमनासम्भवात्प्रियसद्गनिमित्तकः स्वामिनीषु सुखविशेष उत्पन्न इत्येव वक्तुं युक्तम्, अतो योगमायाभ्रयणनिमित्तकथनमनुपपन्नमिति । स वक्तव्यः । 'आनन्दादचेव खन्धिमानि भूतानि जायन्त' इत्यादिश्रुतिम्य 'आनन्दमयोम्यासा'दित्यादिन्यायेन्यथ धर्मिप्राहकप्रमाणभूतेभ्य आनन्द-मयत्वं भगवत्स्वरूपे मन्तव्यम्, अनिष्ठतापि त्वया । तथैव चिद्रूपस्य धर्मरूपेभग-

अन्वयार्थज्ञानरूपत्वव्यतिरिक्तप्रकाशाश्रयवद्वा तेजस्तवा'दिति न्यायादर्शमरूपतापि । तथा च  
'तदेजती'ति श्रुतेस्तस्य गतिरूपरूपमप्यङ्गीकार्यम् । अत एव व्यापकत्वेऽपि गतिर्लो-  
लोपयते, दामोदरलीलेषु । वस्तुतस्तु स्वरूपमर्यादामप्यतिक्रम्य भक्तार्थे लीलां  
करोतीति नानुपपत्तिः काचित् । अत एव 'रसं ह्येवायं लब्ध्वानन्दो भवती'ति श्रुतिः ।  
'सर्वात्मभावलक्षणः स्थायिभावो रसस्तमेव लब्ध्वानन्दवान् भवति । तादृशे प्रभु-  
'स्वरूपानन्दं ददातीति तथा लाभकथनेन भगवदत्त एव प्राप्यते, नान्यथेति सूच्यते ।  
एवकारः सर्वत्रानुपपद्यते । तथाहि । रसमेव लब्ध्वा तथा । तं लब्ध्वा तथा  
भवत्येव । तथा भूत्वा आनन्देव भवति, न तु लौकिकदुःखयपीति च । अतः प्रमा-  
णातिरिक्तमार्ग इति । प्रमाणमार्गातिरिक्तो मार्ग इत्यर्थः । यतोऽन्यत्र स्थितं प्रमाण-  
मन्यत्रापि योजयत्यतोऽन्यभजनरहितं विवाहितपतिभजनं विदधच्छास्त्रं तत्यागपूर्वकं  
भगवत्सेवामेव विधत्त इत्यर्थस्तु स्वामिनीनां तथा भजनेन तेन च फलसिद्ध्या 'या मा-  
भज'न्नितियाक्येन भगवता प्रत्युपवृत्तिवत्त्वेन कथनाफलरूपेण चाधुना ज्ञाप्यते । तस्य मा-  
र्गत्वं च । अन्यथोन्मार्गत्वमेव भवेत् । अस्त्वेवमेतदित्यादिना प्रतिपादितं च तामिः ।  
ईश्वरवाक्यस्याखिलप्रमाणाधिक्यलवत्त्वेऽपि स्वामिनीवावयैर्दुर्बलत्वमपि प्रमाणातिरिक्तो मार्ग  
इति ज्ञेयम् । यद्वा । प्रभुप्राप्त्यर्थं गुरुरूपसत्तिस्तदुक्तकरणं च भक्तानां प्रमाणमार्गः । प्रकृते च  
स्वामिनीप्राप्त्यर्थं योगमायाश्रयणादिकं प्रभुं करोति करिष्यमसीति प्रमाणातिरिक्तो मार्गः,  
यतोऽन्यत्र प्रतिष्ठितमानन्दमन्यत्र योजयत्यत एव द्वावेन भजनरूपोऽयुक्तदस्तेहजविरहभावेन  
सर्वत्यागपूर्वकं स्वदेहादिविस्मृतिपूर्वकं भगवद्वेषणपरत्वलक्षणश्च भक्तिमार्ग इत्यर्थः ।  
इदं च द्वितीयतृतीयाध्यायादिषु स्पष्टम् । एवं सत्यस्मिन्मार्गे स्वामिन्य एव गुरव इति  
ज्ञापितं भवति । स्वामिनोना विप्रयोगभावे सौभाग्यमदादिर्हेतुः । तत्र च भगवद्भक्तप्रवेशः  
एव हेतुः । अन्यथा पादरज प्रपन्नानामेतासा मदो मानश्च न स्यातामिति भारः । नन्वेवं  
'शशांकांशुविराजिता निशा' इति वाक्यालौकिकीष्वपि रात्रिषु रमणमिति ज्ञायते । एवं  
सत्यलौकिकीत्वरिप्रदे गौरवं विशेषाभावश्चेत्याशङ्क्य लौकिकीनामपि तासां स्वरूपमाहुः  
याश्च रात्रय इति । निर्मिता इतिपदात्सर्गादावैवैनदर्थमेव भगवता सृष्टा काश्चन रात्रयो  
भगवत्येव स्थिता एतावत्पर्यन्तं, लीलासमये लौकिकीष्वेव रात्रिषु स्थापयित्वा तां कृत-  
वानिति ज्ञाप्यते । लौकिकेन्दुप्रकाशत्वेन गीतगोविन्दशुक्तप्रकारेण लौकिकरीत्यैव रमणेन  
चैतासां लौकिकीत्वमुच्यते । तासु विवक्षितेन्दुप्रकाशत्वेन नायकमानोक्या नायकाप्र-  
णिपातोक्त्यैव माननायकात्तर्धाननायिकौदन्योन्यैतद्वेतुफतदाविभावे तदधीनत्वोक्त्या प्रभोत्वे

परोक्षमजनोक्तौ पूर्वमननुभवेपि प्रत्यक्षवावेपि तदनुभूततद्वापि त्रिधा मोक्षया भगवद्विचारितानु-  
पूर्वाकस्वरजा युज्यनादिमिथ्यालौकिकरीत्यैनालौकिकरसदानमिति ज्ञाप्यते । उक्तार्थेषु  
लौकिकवैलक्षण्यं स्पष्टम् । एव सति स्वरूपत एव बालौकिकत्वमिति विवेकः । एवं कथन  
उपपत्तिमाहु अन्यथेति । साधारणीनां रात्रौणा तल्लीलाश्रयत्वे तासां सर्वत्रैव तुल्यत्वात्  
सर्वेषु दशेषु सर्वेषामेतदानन्दप्राकट्यं स्यादित्यर्थः । अन्यथेत्यस्यैव विवरणं  
साधारणीयादि । भूयैस्त्वेति लीलाश्रयभूयधिष्ठानत्वेनास्या नानुपपत्तिरिति भावः ।  
ननु सर्वज्ञस्य शक्तिदर्शनमपि सार्वदिकमि यधुना को विशेष इति चेत्तत्राहुः शरदि क-  
तावित्यादि । विशिष्टदर्शनं विशेष इत्यर्थः । ननु विशेषणस्यापि निरवयवात् तथेति चेत् ।  
सत्यम् । यादृशी लोलोच्यते तादृस्या एव नियत्वाद्बुधनैराक्तविशेषणवैशिष्ट्यमित्युक्तेपि  
न दोषः । एतद्यथा तथा विद्वन्मण्डने निरूपितमस्माभिः । ईश्वरस्यान्याश्रयणं हि लौकिकी  
रीतिः, तदुक्त्वात्<sup>१</sup> तद्दीप्त्यापि रमण सूच्यते । एवं सति मध्यम्यत्वेन तदा तस्या विशेषत  
उपयोग इति तदाश्रयणमुक्तमिति ज्ञेयम् । किञ्च । स्वाशक्त्ये ह्यर्थेऽन्याश्रयणं क्रियते ।  
तथा च सारसमर्थस्यापि स्वानन्ददानसमये ईश्वरत्वादधिर्माज्ञान सम्पादयितुं रसपरवशत्वेन  
न कर्तुं शक्यं, गोपानां चैतल्लीलापिपयकाज्ञानं तथा, आगमनसमये निषेधोक्त्या तज्ज्ञानस्य  
कथनात् । अत एतदादिकार्यसिद्धयर्थं यागमायाश्रयणमलौकिकरीत्या रमणेपीति ज्ञेयम् ।  
अत एव 'मोहितस्नस्य मायया' 'मन्यमानाः स्वपार्श्वस्था'निति वक्ष्यति । अत एव  
रसोपयोगि यद्यत्कार्यं तत्तदा<sup>२</sup> तदा सम्पादयितुं शक्यमिति खनिकट एव मूर्तिमयास्तस्याः  
स्थापनमिति ज्ञापनाद्योपेत्युपसर्गः । एतदेवोक्त समीप एवाश्रित्येत्यनेन ।

तदोदुराज इत्यस्याभामो नूतने तस्मिन्नित्यारभ्य समुज्ज इत्यन्तः । अत्रेद प्र-  
तिभाति । आश्रितत्वोक्त्यात्रेधरत्त्वमर्यादामुल्लंघ्य भगवानधुना प्रवृत्त इति  
१०-२६ २. ज्ञायते । अन्यथा रसमर्यादोच्छिद्येन । एव सति यद्वधि सर्वाकारराहित्येन  
नैवंविधं मनः प्रकटितमिति सपथेतादृशस्य तस्य नूतनत्वम् । लौकिकी रीतिमनुसृतवतस्तदे-  
वतापेक्षापि घटते । लोके देवताधिष्ठितस्यैव कार्यक्षमत्वात्, अन्यथा नियामकभावेन सामर्थ्या-  
भावेन चापेनैव यथापूर्वमेव भवेत्, न तु रसैकपरवशः सदा । अत एव तत्तज्जन्मलीन इति  
वक्ष्यति । फरिणीरुपशमात्रेण परवशात् तत्र प्रसिद्धम् । युक्तं चैतद्यदिभावादिकं विना न रसोप  
इति । 'विभासानुभासभ्यभारिसयोगाद्रसनिष्पत्तिरिति वा स्यायनमूत्रात् । वस्तुतस्तु 'रसो  
वै म' इत्यादिश्रुतिभ्यो रमन्स्वप्नः प्रभो- स यादृशस्तच्छास्त्रसिद्धोऽस्ति तादृशो निरूप्यत इति

१. तदुक्त्वात् म. पा । २. तदन्त इति पाठोऽप्युक्तः ।

३. तत्तदा म. पा. ।

नानुपपत्तिः काचित् । अत एवैवंभूतस्यैव नित्यत्वमपि । एतद्विद्वन्मण्डने द्रष्टव्यम् । तस्मा-  
 त्पुष्टकप्रनधिष्ठितं चेत्यादि । ननु चन्द्रस्योदयकर्तृत्वं मूले प्रतीयत इति भगवतः सृष्टिकर्तृ-  
 त्वोक्तिरत्र विरुद्धेति चेत् । न, अनवबोधात् । यदा मनश्चक्रे तदैव य उड्डराजोर्धादुत्पादि-  
 तः स उदगादिति मूलार्थस्य विवक्षितत्वात् । अन्यथा तदेति न वदेत् । सोऽप्युदगादियेव  
 वदेत् । किञ्चाग्रिमल्लोकोक्तचन्द्रदर्शनान्यथानुपपत्त्यैव चन्द्रोदयप्राप्तेरेतच्छ्लोकवैयर्थ्यापातः ।  
 एवं सति चिकीर्षितलीलाया वेदलोकयोरप्रतीतत्वेनापूर्ववात् सामग्र्यप्यपूर्वैव सर्वा सम्पादितेति  
 ज्ञापनाय तदेत्युक्तिपूर्वकं तदुदयवर्णनमिति ज्ञायते । अत एव भगवन्मनश्चन्द्रस्येत्यारभ्य  
 कदाचिदपी यन्तो ग्रन्थो यु-यते । अन्यथा मूले पूर्णतयादिधर्माः कण्ठोक्ता नेत्याचार्या  
 अपि न वदेयुः । अत एव पूर्वश्लोके मनसोऽपि करणमुक्तं चक्रे इति पदेन । क्रीडायां  
 मनसं एव मुख्यत्वात्तस्य नूतनतया करणोक्त्यैव सर्वस्या अपि सामग्र्यास्तथात्वं ज्ञातं  
 भविष्यतीत्यभिप्रायेण । एवं सति तादृशं चन्द्रं च प्रभुः समृद्ध इति हेतोरेव तदुदयमाह ।  
 शुक्र इत्याभासार्थो ज्ञेयः । तथापि क्रमेणैवेति । अन्यथा रजन्येवेति प्रभुर्न वदेदिति  
 भावः । नन्वस्या राज्या नित्यत्वेनैकयेव चारितार्थ्यं बह्वीनां तासां परिग्रहः किमर्थ इति चेत् ।  
 अत्र वदामः । नायिकाविशेषेषु प्रतिपदादिति धिनियतमृतमन्यताकचन्वादिविशेषैरेव रस-  
 प्रादुर्भवतीति वास्त्यायननयसिद्धत्वात्तदर्थमेवोक्तरूपाणां तासां परिग्रह इति ।  
 रात्रीणामलौकिकत्वेन प्राकृतनक्षत्रारक्षत्वेत्येतदात्रिप्रकाशस्योदूना चाप्रसिद्धत्वेपि यदुडुपदोपादानं  
 तत्त्वेतदात्रिष्वेव प्रकाशमानत्वेन 'स्वामिनीनां मनांस्येवाश्रोडुत्वेनाभिमतानी याहुः सोऽपि  
 चन्द्र इत्यादिना । इन्दोर्नक्षत्रसजातीयत्वं 'नक्षत्राणामहं शशी'तिवाक्यासिद्धम् । एतन्मनस्तु  
 तत्त्वोक्त्यैतच्चन्द्रसजातीयत्वं सूच्यते । तच्च भगवन्मनःसम्बन्धित्वम् । तत्त्वं चात्र  
 भगवन्मनोऽशत्वं स्वमनःप्रवृत्तिनिवृत्तिदोषादिकार्यार्थमाविर्भावितत्वं च । प्राच्याः ककुभ  
 इत्यत्र, प्रतिस्पर्धिण्यामिति । प्रतीच्या दिशी यर्थः । उत्तरसन्ध्यायामखिलद्विजोपास्थत्वेनेयमेव  
 दिङ्मुख्येति मर्यादामार्गीयत्वं लक्ष्यते । रविश्च तथा । अतस्तेन तत्र रागसम्भवः ।  
 यत्रोक्तरूपेन्दुप्राकट्यं सा दिक्पुष्टिमार्गीयेति तस्या एतत्प्रतिस्पर्धिनीत्वम् । एतेन मर्यादामार्गे  
 ताप एव, पुष्टिमार्गप्रवेशो तन्निवृत्तिरिति सूचितम् । प्रातः प्राच्या अपि तथाभूताया  
 एवाधुनैवंभूतात्वकथनात् अधुना प्रभोःस्वेन्द्वत्वेन तदेवना तत्त्वेनाप्यस्यास्तस्याः सकाशादुत्कर्षः ।  
 पुष्टिमार्गोत्कर्षमेव प्रभुः करोति, नान्यत्रास्मादुत्कर्षं सहत इत्येतत्पूर्वं हृदि कृत्वा तस्या मुखे  
 न राग इत्याद्युक्तं प्रतिस्पर्धिनीत्वमप्युक्तमिति ज्ञेयम् । स चर्पणीनामित्यत्र । इदं ज्ञेयम् ।  
 चूर्णं प्रजननैः ययोरिति पाठादर्थं धातुगविर्भावन ईशधार्तर्यं गमने च शक्तः । अथवेशस्य

भोत्र पेरयं तत्र तथा । प्रकृते तु<sup>१</sup> सर्वममावैकल्यभ्यरमाधिकारिमात्रमृष्टावेव याः शक्तयोऽ  
 धिक्कृतास्ति भगवदाविर्भावो ज्ञात्वा तादृशविमान्य कलमिदि प्रनोदयत्यतः पर्यन्तमन्य-  
 भावेभ्यन्ता रक्षन्तीति चर्पणीशब्देनोच्यते । यद्यपि शाब्दिकैरित्यशब्दस्य नयर्थक्यमेवोक्तं,  
 तथापि गन्धोरित्यनुसरा यदैश्ययोगस्तुक्तं तत् गोचर्योत्र ज्ञेय इति ज्ञापनायेयमामि-  
 स्तश्लोक्तम् । गमनार्थत्वे तु यत्र ता आविर्भावितानामत्र गन्धा<sup>२</sup> न कलमिदं चतुर्लोकप्रय नययो  
 भवन्तीति तथा । तथा च स्वस्वामिनीषु भगवद्भोगयोग्यास्वपि सद्रिष्टम् दृष्ट्वैतदार्ति च  
 चर्पणीनां परमस्नेहवशाच्छोकोजनि । एवं सत्यमिन्दुः प्रियसंगाभावजदुःखं स्वामिनीनामपन-  
 यत्र केवलानां तदपनयति, किन्तु चर्पणीमहितानामिति मूलार्थः सम्पद्यते । स्वामिनीदुःख-  
 निमित्तकस्तासां शोक इत्येव दुःखनिवारणेनैव तामामपि न निवर्तत इयमुक्त्या तदभावं  
 स्तासास्तुक्तः । एतदिन्दुराभाध्यादेतदुदये संगमनिश्चयेन च तन्निवृत्तिः । इदमेवोक्तं चर्प-  
 णीसहितानां जीवानां वेद्यादिना । अथपक्षे तु यत्प्रमत्तनिवनामेव परमानन्दानुभवस्ताः  
 शक्तयः स्वयं तदर्थिन्यो भगवद्भक्तेतदुत्तरिकेत्वेतावकावयन्ते परिव्रान्ताश्चर्यगीतान्देनो-  
 च्यन्ते । मुक्तो तदभावं ज्ञात्वा तादृशेभ्यः स्वयमेव निवृत्ता भवन्ति । भगवतैव तादृश्यं  
 एव ताः सृष्टा इति तेषु न प्रवेश इति ज्ञापनाय न लभ्यत इत्युक्तम् । अत एवपि रयंत  
 एव निवृत्ता भवन्तीत्युक्तं, न तु निवर्तिता इति । तथा चैतदुदये तच्छोकनिवृत्तिर्जातेति  
 तथा । अस्मिन्पक्षे पुनश्चन्द्रपरामर्शस्य प्रयोजनामावादेकरिमन्वाक्ये चारदयं तत्कथना-  
 ममवात्पूर्वमप्रसिद्धत्वेनास्येन्द्रोः प्रसिद्धयर्थकत्वमपि तच्छब्दस्य न वक्तुं शक्यमित्येवमपि  
 पक्ष उक्त इति ज्ञेयम् ।

दृष्ट्वा कुमुदन्तमित्यस्याभासे, तस्य शब्दयोनिर्त्वं निरूपयन्निति । वाचः

पूर्वरूपं हि मनस्तत्र समानाधिकरण्या एव तस्यास्तथा । प्रकृते च गान

१०-२६-३.

एतच्चन्द्रदर्शनस्य हेतुशोक्त्यापि गानसमानाधिकरणमनोधिष्टानृवं तत्र

ज्ञाप्यत इति भावः । न चैवं वनेपि तत्त्वापत्तिरिति वाच्यम्, विशेषणस्यैव तत्र प्रयोजनं

कवेनोक्तेः । रमाननाभमित्यत्र, लक्ष्म्या अयं भ्रातेत्यादि । भगवान् रमणेच्छायां

तदसंपूर्णार्थं ब्रह्मानन्दं लक्ष्म्यामकनायिकारूपमाविर्भावितवान् । तस्यैव रमणस्थानत्वान्

चन्द्रोपि तथैवायमाविर्भावित इत्यस्य तदध्यातृवमत एव समानाकारत्वमिति भावः ।

नवकुङ्कुमाक्षमित्यत्र, नवपदस्य तात्पर्यमाहुः किंवाहसमय इत्यादि । कलत्रे

गानस्य हेतुमाहुः यदि व्यक्तमित्यादि । यद्यपि स्वरूपदिदृक्षा न तच्छ्रवणनियंता,

तथापि गीतस्यार्थः स्वरूपमेवेति, तच्चार्थसंयुक्तमेवेति गीतस्य व्यक्तवेदस्यस्यापि तथात्वं

स्यात् । तथा च 'तदनङ्गवर्धन'मिति वाक्यरूपरसानुभवेच्छाया एवोद्भूतत्वेन तदनु-  
भवेनैवागमनप्रतिबन्धः स्यादिति भावः, वामदृशमित्यत्र । यासां पुनर्दृष्टि-  
रित्यादि । पुष्टिमार्गानुसारिभजनपरत्वमेवोक्तमत्र दृष्टेः । अन्यथा चार्वादिपदान्यपहाय वामपदं  
न वदेदिति भावः ।

निश्चय गीतमित्यत्र, यद्यपीति । उपक्रम एतत्सम्बन्धिषात्रिदर्शनस्यैव

१०-२६-४ रिरसाहेतुत्वेनोक्तेरिति भावः । तथापीति । तदनङ्गवर्धनमिति वचनाद्-

भगवदीयोनङ्गो यत्रारितं तं तत्र वर्धयेवे येतास्वपि स्थितः, स तेन तथा  
कृत इत्येता अयागता इत्यर्थः । अत एव वर्धकत्वमुक्तं, न तु जनकत्वमिति भावः । एत-  
देवोक्तमाह्वानं सदृशमित्यनेन । पूर्वपेक्षयाधुनास्तुकटो जात इत्याद्येन नूतन  
उत्पन्नः काम इत्युक्तम् ।

दुहन्त्यः इत्यस्याभासः । प्रसङ्गादित्यादि । अत्र पक्षद्वयं सम्भाव्यते । कुमारी-

१०-२६-५ णामेवाह्वानं मुख्यमित्येकं अविशेषेण तथेवपरः । तत्रापे प्रसङ्गादित्यादि ।

द्वितीये तासामित्यादि । एवमप्रेष । गुणशब्दोत्र सर्वत्र भावपरो हेयः ।  
मादवैलक्षण्यज्ञापनाय तथोक्तिः । जाती यादि । धर्मपदं त्रिष्वप्यनुपप्यते ।

दोहनायपेक्षयाजनस्यान्तरङ्गत्वाद-यस्मिन्मण्डने सत्यप्येतद्विना तेषां सौन्दर्यो-

१०-२६-६ जनस्यादसम्पूर्णस्याशोभाजनकत्वाच्च मुख्यत्वमिति तस्यागोऽशक्य इति  
तत्करणार्हत्वाधिकार इत्युक्तम् । ज्ञानमार्गशोधिका इति तु शास्त्ररीत्यां

बुभुक्षुनां बोधायोग्यम् ।

काश्चिद्वृत्तान्तिकमित्यत्र, तन्मध्येपीति । अन्यथा पूर्ववाक्ये काश्चिदित्युक्त-

१०-२६-७ त्वाद्विद्वद्भ्यस्यासस्य जयकृतस्य सर्वसाधारणत्वादप्रे काश्चिदिति पदमसम्बद्धं  
स्यादिति भावः । ।

अन्तर्गृह्यता इत्यस्याभासे, यासां<sup>१</sup> काल इत्यादि । नन्वासां भक्तत्वात्कालस्तथा

१०-२६-९ कर्तुं न शक्नोतीति चेत् । अत्रेदमङ्कतम् । 'उक्तं पुरस्तादित्यस्य द्वितीय-

व्याख्यानानन्तरं 'यासां साक्षा' दित्यादिनोक्तप्रयोजनार्थं प्रतिबन्धोपसर्गं कार्यः ।  
भगवांस्तु भक्तानां स्वप्राप्तिप्रतिबन्धं न साक्षात्करोतीति वस्तुस्थितिः । अतोधिकारी 'कालः'

प्रमुक्तार्थं कृतवानिति नानुपपत्तिः काचित् ।

उक्तं पुरस्तादित्यत्र, उक्तं निर्गलितार्थमाहुर्व्याख्यानमिति<sup>२</sup> । अन्यथा

१०-२६-१२ चैवस्यापि पक्षसमत्वेन नेदमुत्तरं स्यादिति भावः । एतेनायस्योक्तार्थं उक्तः ।

भगवानित्यादिनाभिमाणाम् । किञ्च । पूर्वं ज्ञानभक्तयोरपि हेतुत्वमङ्गीकृ-

त्योक्तम्, अधुना त्वादिर्भावनैव त अ यथामिदं इति स्वर्गपौर सर्वथा सृक्तिरित्याहुः  
ज्ञानभक्तयोरित्यादिता ।

भगवतो नृपेयत्र, सर्वैश्वर्यसम्पन्न इत्याश्रय्य निरपेक्ष इयतन मय्यन  
१० २६ १४ भगवन्मार्थमप्य विवृत्त प्रज्ञतोपशानि यनति ह्यम् ।

काम क्रोधि मित्र । तत्पक्षेण सप्तमये पञ्चाशत्तन्निमित्तं पृथगाविभाषितोऽर्थवान्  
तन्नैव तादृक्साधनमिति स दह निगद्यमाहु एवमेति । उत्तरस्थे च तन्नैव  
१८-२६-१९ तादृक्साधनं न पृथक्तत्त्वक्षेत्रस्यैवाविभावस्याभयरूपं भवति । एतच्च  
विनियुक्तस्यायम् विनियोगो न ध्यायसिद्ध इत्याशदानिगमाय 'निर्णायकायायमाहुः'  
सयोगेयादि । यथा होम एव नियुक्ता जुह्व पर्णमयश्च गुणयोगा अपश्योरश्रवणाभावमपि  
साधयति, न वेतदर्थं पृथक्सत्ता त मयो क्रियते, यस्य पर्णमयो जुह्वमेवति न स पाप  
श्लोक शृणोतीति श्रुत्या होमार्थाया एव तस्मिन्साधनस्या एतच्छब्दात्प्रत्ययके, तथा प्रकृतपि  
भूम्यादिवल्लशयनिमित्तकाविभावस्यैव तत्तद्द्रव्ययोगे तत्तत्फलमाप्नुयामिति न पृथक्तत्त्व  
पेक्षेयर्थः । अत्रेदमपि ज्ञायम् । पुष्टिमर्याद मदेन द्वित्रिगानामपि भक्तानां फलमाप्नोति  
सर्वशक्तिपाङ्कजप्रक्रमवताणन पूर्णेनैकनैव स्वरूपेणैव कर्तुं शक्यम् । तत्रापि केवलं  
मर्यादा मार्गस्थापनायाविभूतन पुष्टिमार्गीयभक्तेऽपूर्णं न क्रियते । एवं केवलपुष्टिमार्गी  
येणाभ्याविभावेन । अत एव दग्धकारण्यस्थर्पीगामिपूर्तिर्न प्राप्तं देहेन वृत्ता । श्रीमद्-  
गोमुखा च देहेन च यनपत्नीनां पटिलीगनमिशारत् । अग्रे मधुगदिपु प्रद्युम्नात् रूपेण  
लीलाकरणात्तत्तदनुरूप फलदानमिति । नित्य हरविग्रह स हि सर्वदुःखहनति ।  
भावनानिपयस्य भावादय न दुःखमनमिदं । निधानादिना तन्मयत्वं विवृतम् ।  
तथा स्फुरण उपपत्तिमाहु सर्वत्र भगवद्वेशादिति । अनिविगाढभगवद्भावनाद्या  
देहेन्द्रियप्राणागत करणजीवंपि तद्वेशात्तेषु तथा स्फूर्तौ तत्तन्निधिवपि तथैव भान  
मित्यर्थः । एतदेव जीव इत्यादिन विवृतम् । ननु प्रश्नोत्तर आद्याभ्यामेव सम्पन्नम्, अने  
नापि श्लोकेन स एवार्थ पर्यवस्यता यत इत्यन व्ययमियाशक्य तत्ता पयमाहु तादृशीमिति ।  
एव बोधनार्थमिदं ।

ता दृष्ट्वा यत्र यास्तिव यदि । अतर्गृहगता अनाकारिता एव नाद शुभोद्युक्ता  
इति प्रतिबोधोभूदतिशयानिरासायाहु या पूर्वोक्तास्ता अप्याहूता । तत्रो-  
१० २६ १७ पपत्तिमाहु समागता वृत्ति । अ यथा तथा न स्यादितिमाव । गेहस्य देह  
सम्प्रधिस्थात्तस्य नष्ट वैर्ननासा गृहाभावात्तत्र गमन वाग्रितमिति न निवार्यते । दोषनिवा

रणार्थं प्रतिबन्ध इत्युक्तम् । यावद्भिर्गुणैर्भागवद्रमणं भवति तावद्गुणसम्पन्ना अन्यत्र विवाहतो रसशास्त्रोक्तसविशेषोपयोगिगुणवत्यथ याः समागतास्ता अपि यद्यपि न निवारयितुं योग्यास्तथापि स्थातुमशक्ताः सत्यः स्वतो नागताः किन्तु शब्दश्रवणे सति । तथा च तावानंशो निवारणीय इति शब्देनैव निवारण कृतं, न तु हृदा । तदनङ्गीकारेण शब्दोपाधिकमागमनं चेत् स्यान्नित्तरपि स्यादिति तदभावो ज्ञाप्यत इत्याहुर्वा । पुनरित्यादिना । एवं करणे हेतुमाहुरन्यशेषतयेति । एतेन भक्तिमार्गमर्यादा ज्ञापितेति भावः । अपावृता इति । अन्तर्बहिर्विषेसादो नागरीणां कदाचिद् भवेदपि, न त्वेतासाम् । ब्रजसम्बन्धेनान्तरधर्मावस्थासम्भवात्तथा चागमनं सर्वशेनैव, न त्वन्यत्रापि केनाप्यंशेन हृदयं स्थापयित्वेति भावः । एतासां निवर्तने यावत्स्वमामर्थ्यमुपयुज्यते तावत्पूर्णमत्र प्रकटीकृतवाप्रभुसिद्धिज्ञापनाय भगवानित्यादीनि प्रभुविशेषगानीति ज्ञेयम् । तेन स्वाग्निनीभावस्य महावञ्चत्वं ध्वन्यते । तेन भक्तिमार्गाकर्ष एव भिष्यति । भावस्य भगवद्रूपवात्तदुत्कर्ष एवैवमपि पर्यवस्यतीति हृदयमाचार्याणाम् । न-वत्र माहने विशेष उक्तोन्यथा “मोहिता” इत्युक्तत्वेन पौनरुक्त्यं स्यात् । तथा च पूर्वस्मादाधिक्यस्य विशेषपदार्थत्वात्पूर्वस्य च भगवद्विषयकस्यैव तस्योक्तत्वात्तत्रैव एव विशेषो वक्तुं युक्तो न तु गृहादिविषयकस्य पूर्वमसत्त्वादित्युक्त्या पक्षात्तरमाहुः अथवेति । स्थूणानिखननन्यायेनेति भावः । न च भगवद्विषयकमोहाद्विशेषो वक्तुं शक्यः, असम्भवात्, तथा सति गच्छेयुश्चेत्याहुः अन्यथेति । ननु तच्छब्देन सर्वव्यागसर्वात्मभावाद्युक्तधर्मपरामर्शात्तस्य स्वत एव दृढत्वात्तथा सत्युभयविशेषणकथनप्रयोजनाभावाच्च नैतत्साधोय इति चेत् । सत्यम् । उक्तानुपपत्त्या प्रमुणा स्ववाक्यानां गमनार्थस्त्वावोधनाच्चाद्य एव पक्षे तापर्यमस्तीति यद्यपि ज्ञायते तथापि स्वरूपस्य रसरूपत्वेन भावात्मकत्वं यदुच्यते तत्तु तद्विरोधिवचनाविभक्तिगानुपपन्नमिति शङ्कानिरासाय तदविरोध्यर्थस्त्वमप्युच्यते वाक्यानां तात्पर्यविषयत्वेन । एतदेवाहुरतोर्थत इत्यादिना । यतः स्थितावेव भगवत्तात्पर्यमतो हेतोरपाततः प्रतीयमानार्थप्रत्यायनानिवारयन्नपि फलतः स्थित्यर्थज्ञानीत्युच्यन्त इत्यर्थः ।

भगवद्वाक्यसंख्यातात्पर्यमाहुः दशविधानामिति । सगुणनिर्गुणभेदेन दशविधानां तथा, न त्वेतासामिति भावः । एतासां वस्तुतो निर्गुणत्वेपि लीलारूपत्वेन प्रस-  
१०-२६-१८.  
क्त्यभावेन तदभावोपि न वक्तुं शक्य इति तथा । तर्हि निषेधस्य कोपयोगः । कुच्छब्दो नवनीतस्येव शोभकवाक्यैस्तथाभूताभ्यो हार्दप्रकटने प्रभुशुश्रूषां वाचनिकया अपि प्रपत्ते सिद्धौ लोके सर्वां ममारमार्गपाठये चोक्तदभावोदीपने रसोपादिषु चेति वुध्यस्व । एतासु नायिकाभेदेन भावभेदो बोधनीयः, ते च कचिदेकरूपा, कचिद्विचित्राः,

क्वचित्कदाचिदुत्तरेणोपमर्दिताः, केचित्कचिच्चिर स्थिराः, केचिद्विद्वन्कालं, केचिदाशु नाशिन इत्येवमप्युक्तं सत्त्वादिगुणेष्वस्तीति तद्वृथान्तेन बोधयितुं तावन्निः श्लोर्वरेणा निवार्यन्त इत्याशयेनाहुः तमो रज इत्यादि । तथा सत्त्वुपचारेण भावा एव तमभादिशब्दैरुच्यन्ते । तथा च तेषां भेदा यत्रैतादृश्यस्ता निरूप्यन्त इति सम्बन्धः । यन्तुतस्तु लीलामध्यस्थाः सत्त्वादयः प्राकृतेभ्यस्तेभ्यो भिन्ना एतासु सन्ति । यतः प्रमुखसंगमविलम्बहेतोर्लैयं कर्तुं प्रिये स्वसंगविलम्बासहिष्णुत्वहेतुभूतभावसु वादयितुमेतस्यैव पाठनेन स्थैर्यं कर्तुं च समर्थाः । अत एवादौ तम एवोक्तं, ततो रजस्ततः सत्त्वम् । एतदेवाहुः स्वान्तेति । स्वम्यतमआदेरन्त फलं लयादि । उक्तरीत्यैतद्गुणानां तत्र पर्यवसानात्तथा निरूप्यन्त इत्यर्थः । प्रियं किमित्यत्र, अर्थादेतासामिति । स्वातिरिक्तस्य प्रश्रविषयीकरणादिति भावः । किञ्च । प्रियस्यानेकविधत्वे हि तेषां मध्ये किं करवाणीति प्रश्न संगच्छते । तेन तदनेकविधत्वं विवृण्वन्ति तत्प्रयोजनमित्यादिना । देशादिव्यवहितवमेवेष्टान् कामिते विशेषः । व इत्येकेनैव चारितार्थ्ये द्वितीयपदेपि तदुक्तेभिन्नविषयकत्वं तस्यावगम्यत इत्याशयेन पक्षान्तरमाहुस्तत्रापीति । स्वामिनीष्वयुक्तरूपसत्त्वादिभिस्तथास्वमस्तीत्येकैकविधाः प्रत्येकैकचरण<sup>१</sup> इत्यर्थः ।

१०-२६ २० भ्रातर इत्यत्र, अष्टद्वेष्ट्यादिना प्रासंगिको लोकस्थित्या प्राप्तोर्थ उक्त ।

गृहे वनमित्यग्राप्युक्ता गुणा पूर्वोक्ता ज्ञेयाः । स्थितिपक्षे गृहे न गन्तव्यमिति यदुक्तं तत्र हेतुमाहुर्यदि गृहगमनेयादि । सर्वं त्यक्त्वा वनं प्रविष्टस्य १०-२६-२१ तदपेक्षायामेव प्रायश्चित्तं कृत्वा तत्र गमनं स्मृतिवचनेन बोध्यते यत इत्यर्थः । प्रकृते तदभावान्न गन्तव्यमेवेति भावः ।

पतीन् सतीरित्यत्र, द्वितीयावहुवचनान्यथानुपपत्त्याहुः पतिविशेषणं चेति । तथा च तेषामुपहासवचनमिदं भवति । यतो लोकत्रयस्थैतादृ- १०-२६ २२ शीति तामुक्तवन्तः पूर्वजन्मनीत्यादिना । भवन्तथेति । जायमाना इत्यर्थः ।

मर्तुरित्यत्र, स्त्रीणामिति बहुवचनेन मर्तुरित्येकवचनेन च सर्वासां य एको मर्ता तत्सेवाविधानाद् भगवत एव तथात्वाद् भजनमेव<sup>२</sup> विहितं क्रियत इत्याशयेन १०-२६-२४ स्थितिपक्षार्थमाहुः स्वभावतो जीवानामित्यादिना । अत्र बन्धुप्रजाशब्दान्यां तत्सखीभावपरम्परे उच्येते ।

दुःशील इत्यादिना क्रमेण यशोऽर्थयौग्यज्ञानवैराग्यश्रोविबुद्धा धर्मा उक्ता इत्या-

१०-२६-२५ शयेनाहुः षड्दोषः स इतीति । स्थितिपक्षे स्वतोपि धर्मा दुष्ट इति पातक सम्बन्धोक्त्या ज्ञाप्यते । कदाचित्स्याग्यत्वेन निव्यममजनीय इत्यपि तथा ।

अस्वर्गमित्यत्र, उपपत्तिस्मन्धे दोषोक्त्या प्रमोक्ष सहजपत्ति-त्वेन स्पष्ट स्थितिपक्ष ।

१०-२६ २६ कुलसम्बन्धमिमानयतीनामुक्त्या तत्र<sup>१</sup> तदभावादपि तथा ।

मेष्टं मिथैतरमिथैत्यत्र, शानजर्थानुपपत्त्या पक्षान्तरमाहुः अथवा तस्यामित्यादि ।

१० २६ ३० भाषणेनैव सर्वतिरोधानमुक्तमिति पुनरपि तथैव चेद् भाषण स्यान्न स्यादेष्ट

विशेषाभावादतः पूर्वविलक्षणमेतद्वाच्यम् । ततो<sup>२</sup> जीवनमुक्तिमामर्थ्यं चात्र जातम्,

अन्यथैतन्न स्यादिति वैलक्षण्यमेव निरूपितं तस्यासम्पन्नवस्थायामित्यादिना । अत एव

प्रतिभाषणमुक्त मूले । औदासीन्यपूर्वकपूर्वभाषणविरोधिसहासभाषणमिप्रायेण । तदर्थ-

विनिवर्तितेत्यत्र, यदि त्यक्तोऽपीति । भगवदर्थं सर्वयागो भगवतोक्त , पूर्व त्यक्तार्था

परिग्रहोपि, यतः शुकादयोपि तथा चान्ति, अधुना गृहपरिग्रहं वदति, एवं सति भगवदुक्तमिति

गृहं चेद् ग्राह्यं, तदा तदविरोधात्सर्वयागपूर्वकं भगवानेव कुतो न प्राह्यः, गृहस्यैव

ग्रहणे विनिगमकभावादित्यर्थः ।

देवो यथेत्यत्र, अनङ्गीकार इति । अन्यत्र रागोपत्त्या विवाहिते रागाभाव

उचित इत्यर्थः । यद्वा । द्वितीयस्यानङ्गीकार उचितः, न तु भर्तुरभजनमित्यर्थः ।

१०-२६ ३१. अनेन दृष्टान्तेन स्वस्य सर्वयागपूर्वकं भगवद्भजनेषुपपत्तिरुक्तेति

ज्ञापनायैवमुक्तमाचार्यः । अन्यथा मूले प्रसुकर्तृकभजने दृष्टान्तोक्त्या विरोध स्यादिति

ज्ञेयम् । इवाप्येति आविष्कृतमिति भावार्थकृत्तान्तम् । तथा च सुपुतिमपेक्ष्य

तत्साक्षिरूपस्य भगवतः<sup>३</sup> सम्पत्तिर्ब्रह्मसम्पत्तिर्मोक्ष इति यावत् । तदानीं वा भगवत

स्वाविष्करणमित्यर्थः । केचित्तु स्वयंप्रकाशब्रह्मस्वरूपज्ञानातिरिक्तज्ञानाभावकथनम्, श्रुती तु

तयोऽन्यतरापेक्षम्, तत्र विनिगमकमाहाविष्कृतं होति । हि यस्माद्धेतोस्तत्तत्प्रकरण एव तदु

क्तमित्यर्थ इति वदन्ति । एवमपि सति ब्रह्मस्वरूपाविर्भावस्यैवोक्तज्ञानाभावे निमित्तत्वात्

पूर्वस्माद्विशेष । प्रथमवचनश्रवणानन्तर चित्तवैयर्थ्यमभूदित्यप्रिमवाक्याना व्युत्क्रमेणो

त्तरदानमिति ज्ञेयम् ।

अस्त्वेवमेतदित्यत्र, एवमित्यस्य विवृतिः सर्वरूपेति । पत्यादिसर्वसेवारूपेत्यर्थः ।

एवमुक्ती हेतुमाहुः अन्यत्रेत्यादिना । पत्यादिसेवाविधेर्भगवत्सेवाविधायकत्वोक्त्या

१०-२६-३२. एवमेव सेव्य इति पक्षेषुपपत्तिरुक्तेति ज्ञेयम् ।

कुर्वन्ति हीत्यत्र, स्नेहेन हीयादि । नित्यायाः स्नेहसमानप्रियतयास्यो स-  
 १० २६ ३३ र्गित्यादात्मन एव निरुपधिस्तदप्रियतयाद भगवति इत्यर्थे च तद्गामिनां  
 त्वयेव रतिं कुर्वतीत्यर्थः । अत्रोपाधिस्तद्व्यवहारस्य हेतुः । भगवता हि  
 स्वातिरिक्ते स्वामौपाधिकं प्रीतिर्नास्तीति पश्चात्प्रत्येकम् । स्वामि यस्तु तद्विरीया  
 प्रतिवादिमतमङ्गीकृत्य प्रीत्या तपज्ञं निराहृत्येति न कश्चिदपि । नित्यमपि इत्यत्र,  
 अन्यथा जारसेवापी यादि । ननु धर्मं च विहितव्यस्य प्रयोजनं वाद्यत्र नदभावात् तथेति  
 चत् । उच्यते । प्राज्ञमनि प्रियाहिते एतसि जीवति पुरपत्तरेण प्रियाहे दोषान्नयनात्तत्र  
 जन्मावच्छेदकमिति वाच्यम् । एवं सत्येतत्समानयोगक्षेमं यदि नस्यापि तस्याः सुखम् ।  
 न च तत्र पतिगभावान्न तथेति वाच्यम् । 'स वै पतिः स्यादनुभयः स्वयं' 'जीवच्छब्दं  
 भजति कान्तमतिर्विमुखा । या ते पदाब्जमन्दमनिप्रती सा'त्यादिवाक्ये नान्भयवति  
 पतिगभावेनोभयोस्तुत्यात् । एवं सति पतिमजन विदधच्छास्त्रं हरिसेवामेव विपत्ते ।  
 प्रभोर्दुरापत्वेन व्यवहारनियमार्थं परं तथा स्मृयादिषु कथनमिति भावः । अत्र एव वादस्तापि  
 कथा तत् श्रोत्रिय उपाने तस्मै दीयते न पूर्वस्मै । वरदेश्वरेति सम्प्रोचनेन  
 व्यञ्जितमर्थमाहृतो वयं क्लृप्ता इत्यादिना ।

सिञ्चोक्तं यत्र । अत्र सिञ्चनस्वाप्त्यकवे हेतुरुत्तरार्थेनोच्यते । तथापि याम इति  
 १० २६ ३५ वर्तमानप्रयोगेण स्वजीवनस्य क्षणमात्रमपि तद्विलम्बमहिष्णुव ज्ञाप्यते ।  
 एवं सत्येतत्फलीन जीवन्मुक्तिश्च प्रियवृत्तस्वसम्भाषणजनितमेवेत्यन्यथा  
 नुपपत्त्या कल्प्यते । यद्यप्युत्तरदानसमये न तदस्ति, तथापि, पूर्ववचनानामुत्तरदानार्थमेव  
 हृदि स्थापितत्वात्तदनंतरं तदभावे सन्नि चे माश्लाधुधादानमन्ततो भाषणमपि वा न भवे-  
 तदोक्तैर रीतिर्भवितीति हृदि कृत्वा पितृचरणेरुक्तं वयमियारभ्य वक्तव्यमित्यन्तम् ।  
 नो चेद्वयमियत्र, हरेणैव दग्ध इत्यादि । प्रियागादिपदमनुक्तं प्रिहपदं यदुक्त-  
 वत्यस्तज्ज्ञापितं भावविशेषमाहुः स विपरीत इत्यादि । अयमभ्रं पूर्वोक्त । तथा सति  
 पुनरनुक्तिर्न स्यात् । तथा च पूर्वमादय्य कठिनं च वाच्यम् । तदाहुर्नामभ्युपेत्या । हर-  
 दग्धः कामोऽन्यस्थोप्यस्ति । उक्तामृतं जावेदपि । अनन्तं तु दग्धः क्षणेनैव भस्मसाद् भवति  
 पदार्थः, पुनर्जीवनाशारहितश्च । उक्तस्त्वदाहर्तृणां चरुपदमध्वर्यवैपरी येनैव द्वाचरुपदस्थ-  
 वर्णयोरुत्तराद्ये तद्विपरीतमेव लक्ष्यत । सोऽस्माभिरक्तोऽनन्त इत्यादिना । एवकारोप्यर्थः ।  
 तथा चोक्तस्त्वदाहर्तृणां हरेणापि दग्धो यत्र कामोऽधुनापि न जीवति, तत्रोक्तरूपेण दग्धाः  
 कथं पुनर्जीवयुरिति भावः । पूर्वं मिश्रतनं जीवन्मूर्तवत्त्वतोपि तद्विपरीतो धर्म उक्त इति

प्रमुखरूपमेवात्र रहःपदेनोच्यते । तत्परात् एव समर्थं, तत्रापि कोटिकन्दोपिकलावण्येन विभावानुभावादिसामग्र्या च प्रशिष्टं किं किं न कुर्यात् । एतदेवोक्तं तत्रापि विशिष्टो विरह इत्यनेन । लोभप्रसिद्धमर्थमाहुरेकान्ताभावेति । ननु कुरूपत्वे कदाचिदपि सुखदत्तं न स्यादित्याशङ्क्य श्रुत्यर्थकोयं प्रयोग इत्याशयेनाहुरनेन स्वयेत्यादिना । स्वरूपस्यैव विरहत्वमित्यर्थः । ततः काशात् । तेन सोपधिस्नेहे धनेयमात्र इति भावः सूच्यते ।

यद्यमुजाक्षेत्यत्र, तलविशेषणोक्तितार्थमाहुरस्माभिर्विचारितमित्यादि । 'भगवान् १०-२६-३६. ब्रह्मकार्त्स्न्येन त्रिरन्वीक्ष्य मनीषया । तदध्ययस्यत् कूटस्थो रतिरा मन् यतो भवेदिति वदमानेदर्थं प्रिचार्य निर्दोषपूर्णगुण एव सेव्यः । स च भगवानेव । स च निर्दोषेणैव सेवितुं शक्य इति निश्चित्याविदैविकाभ्यामिदोपागम्यपहाय त एव इति तथा । अरण्यजनेत्यत्र । ननु चाञ्चन्यस्यागोमयैवान्यसंगत्यागोप्युक्त एवेति तेनापीति ग्रन्थो न युक्त इत्यत आहुः संगमात्र एवेति । पूर्वं दोषाभाव उक्तोऽनुना प्रीतिहेतुर्गुण उच्यते इति न तथेति भावः । अत एव मूले प्रीतिरुक्ता । अन्यपदार्थमाहुः सर्वथेति । तदर्थेति । भगवद्भावप्राकट्यादित्यर्थः । सर्वदैव स्वप्न इति । पूर्वमपि रमणपक्षे तस्य गोप्यत्वादेवमुक्तमिति ज्ञेयम् ।

वीक्ष्यालकेत्यत्र, चतुर्विधो मोक्ष इत्यादिना पुरुषार्थत्रयविररणम् । अत्रालका-वृत्तादिपदैर्मोक्षादिनिराकरणोक्तेरयमाशयः । मूले हि प्रभोरङ्गान्येवोक्तानि १०-२६ ३२. दासीभवनहेतुभूतेक्षणत्रिपयत्वेन । तथा च तया वीक्ष्येत्येतावतैर चारितार्थ्येपि यत्प्रत्यङ्गनिरूपणं, तत्रापि भूषणानां, त साभिप्रायमिति स निरूप्यते इति । सारूप्यमिवेति । सारूप्यमुक्तिमिवेत्यर्थः । अत्रालिमाख्यबदलकैः सारूप्यमुक्तिरन्ता भक्ता लक्ष्यन्ते । केशा वद्धा अपि भवन्ति, न त्वलकाः । इतोपि तथा । 'संसेवया प्रवर्तत च' 'सालोक्यसार्द्धि-सार्माप्येत्यादिसाक्ष्यैश्च तासां चतुर्विधानामपि दाय्यभ्यूनत्वं सिद्धम् । तत्रैनदसंप्राप्त्यभावा-देतस्य च ततोभिरुदादि तदवरणम् । अन एवागत्यावरणरूपवमेवोक्तम् । नवन्त स्थितिं विना परितः स्थितिमात्रेण रसपानमलीनां सम्भरति । मुख्यस्याभुजत्वमप्येतेषां रसपानाभाजवापनायैव नोक्तम् । किञ्च, कमलं हि न पेयमपि तु तत्स्थो रसस्तथा न तदासी किन्तु स्वयमेव रसात्मकमित्यादि ज्ञापयितुं तत्त्वं नोक्तमिति ज्ञेयम् । बहु-मिरावरणान्महारत्वं न्यभ्यते । किञ्च । लीलाया नादस्य वा श्रवणेन पूर्वं जनिनो यो

भावः स एतद्दर्शनेन पुष्टः क्रियते । प्रचुरतर्कयो विविधरमभासोपत्तिश्चेति स्थितिर्यो-  
 त्पत्तिकर्तृशचक्रगामकनान्ता मूच्यते । अनो युक्त दासीभवनमिति भावः । एतस्य  
 रस्मिन् यादिनोक्ताधिकारवतीना दये दास्ये सुख स्वाधीनं भवतीति तच्छ्रेयभूतानामनङ्गीकारः  
 सर्वत्र । गण्डस्थलेत्यत्र, स्थले हीति । एतज्जापनायैव स्थलपदम्, अन्यथा नोक्त  
 ग्यादिनि भाव । भुजदण्डयुगमित्यत्र, उभयत्रेति । इन्द्रादीना भयदैरपि दैर्यै-  
 र्भगवत्प्राप्तमनमुद्धृष्टमिदं यैहिकानिष्टनिर्तारः । देशानामपि तत्तथा । यज्ञाकरणे द्विजा-  
 न्दण्डय येवे यनुद्धृष्टाज वेन मुक्तिहेतुभूतशुद्धिजनकहविर्दानेन पारंगौकिकमुखप्रद इत्यर्थः ।  
 हविर्दानेन परलोकसाधने विशेषमाहुः तत इति । भगवत्क्रियाशक्तिरूपैदिकक्रिया  
 सम्बन्धहविर्माणादित्यर्थः । सर्वथा अन्तःकरणस्थानामपीत्यर्थः । ( भुजदण्डादियनुव वा  
 द्वित्वसत्यावाचिपदमेकवचना त यदुक्त तत्राय भावः । द्वयो पृथक् प्रतीतो ह्यपेक्षाबुद्धिः ।  
 तथा च द्वित्वम् । प्रकृते चाश्लेषदशायामुभयार्मुजयोरैकवत् प्रतीतिः । सा च न स्वाश्लेष-  
 समये समवति, कित्त्व यस्याः । तथा च तादृग्दर्शन भावोदबोधक भवयेवेति । तथापि  
 द्वयपदमनुक्त्वा युगपद यदुक्त तेन युगसम्भासो यथा न निवर्तयितुं शक्यः केनापि, तथा  
 भुजदण्डयोरप्येकवचनमूचितार्थलक्षणः स्वभासो न मर्यादाशाखादिभिर्निवर्तयितुं शक्यो  
 भवति च । तथैवेति ज्ञाप्यते । तेनास्माक दासीभवनमावश्यकमिति । )

का सपद्म न इत्यत्र, भगवत्साक्षात्कारे सति मोहाम्भवमाशङ्क्याहुः तेषां  
 बलमिति । मर्यादामार्गायभगवद्गम्यस्यापि पुष्टिमार्गायास्ते बलिष्ठा इति भावः ।  
 १० २६ ४० आर्यचरितादित्यत्र । न-वार्था हि श्रेयाः, ते च भक्ता एवेति तच्चरितमेव  
 सर्वयागपूर्वक भगवद्भजनमिति कथमेव कथनं युज्यत इत्याशङ्कानिगमायार्थपदार्थमाहुः  
 प्रमाणान्वित्वेति इति । ननु विराहितभजनं हि प्रमाणमार्गं, भगवान् सर्वात्मक इति  
 'गोपीना तपतीना चेत्यग्रे वक्ष्यमाण'राच तत्र हीयते, अधिकं पर सम्पद्यत इति  
 नैवापवत्तिरित्यत्र आहुः प्रमाणे हीयादि । त मार्गे हि पतिचादयो धर्मा देहनिष्ठा एव ।  
 अनस्तद्विज्ञानेनोपस्थितस्तद्वचनमप्ययो न भवति । 'यावद्वचनं हि वाचनिक'मिति यायान् ।  
 एव स यय मार्गो वस्तुविचार न सहते । न च विहितत्वेनैकोत्तमता, निषिद्धत्वेनैवाधमतेति  
 वाच्यम् । 'शुद्धच्युद्धौ विधीयते समानेभ्यः वस्तुभ्यः'ति भगवद्वाक्यविरोधात् । न  
 चैनद्विरोधापरिहागतत्र कर्तव्यमिति वाच्यम्, प्रमेयमार्गस्य स्वतन्त्रत्वेनैतस्माद् बलिष्ठत्वेन  
 चैनद्विरोधस्याप्रयोजकत्वात् । अथवा प्रेममार्गोऽप्येतापत्तिः । एतदेवोक्तं प्रमाणे हीत्यारभ्य  
 न दूषणमित्यतः प्रथमं । ननु प्रमाणमार्गायाणां प्रमेयमार्गायाणां च मिथो भेदा प्र-  
 माणात्कथं न प्रमेयमार्गाय विषयोऽस्तीति, यागविधिर्यतिमिव, अतो न विरोध इति चेत् ।

स्यादेवं यदि प्रमेयमार्गेऽपि विधिः स्यात्, यस्याश्रम इव । तथा सत्यधिकारिविशेषणमहि-  
म्नैवान्यस्याप्राप्तेरविरोधः स्यात् । प्रकृते च प्रभञ्जुपदैरुल्लभ्यत्वेन विध्यभावाद्गणाश्रमविशे-  
षाधिकारेण प्रवृत्तं वाक्यं न संकुचितमुहति । बाधकाभावात् । अतस्ततोऽन्यथाकरणे विरोधो  
दुर्निवारः । प्रमेयमार्गप्रामाण्यं तु 'धर्मव्यतिक्रमो दृष्ट' इत्यादिना 'या श्रुत्वा तत्परो  
भवेदित्यन्तेन शुक्लवाक्येनैव वक्ष्यत इति सर्वमनवयम् ।

व्यक्तं भवानित्यत्र, ननु यथातीं सत्यामणोयद्वधि तत्र स्थितम्, तथा-  
 १०-२६-४१. धुनापि स्थेयमित्याराङ्गानिरामायाधुनातिहस्तोक्तितार्प्यमाहुः इदानीं  
 यथार्तिरिति ।

इति विक्लवितमित्यत्र । अत्र पट्टभिः श्लोकैः रमणं स्वकार्यसहितं निरूप्यते ।  
१०-२६-४२. तत्र संख्यातात्पर्यमाहुः पट्टगुणैर्भ्रूयति । अत्रायं भावः । भागवते हि  
परमकाष्ठापन्नं वस्तु भगवच्छब्देनोच्यते । तस्य च पट्टगुणवत्त्वमर्थः । प्रकृते

परमकाष्ठार्थं वस्तु भगवच्छन्देनोच्यते । तस्य च पङ्गुणवत्त्वमर्थः । प्रकृते च रमणमुच्यते । तच्च विविधभावसाध्यम् । ते च निर्विकारे प्रह्लाणि न सम्भवन्तीति मायया प्राकृतगुणसम्बन्धाद्वैतकृतमिति कश्चिद् बहिर्मुखः । अङ्केतः, तन्निरासो रमणनिरूपक-  
श्लोकसंख्ययैव रमणस्वरूपनिरूपणेन क्रियत इति । एतदेवाहुः पङ्गुणैश्वर्येत्यादिना । पङ्गुणे यो भगवत ऐश्वर्यभावः स्वामिभावः । रमणे यदा यम्य गुणस्योपयोगस्तदा तत्प्रा-  
कट्यकरणेन रेभ इत्यर्थः । न तु मायाद्यधीनत्वेनेति भावः । अत एव स्वयं पदम् । अन्येन श्लोकेन तिरोधानोक्त्या विप्रलम्भोपि निरूपितो भवतीति पूर्णो रसोत्र निरूपितो भवतीत्याहुः स्वरूपेणापीति । विशेषतो लक्षणानि त्वमे वाच्यानीति भावः । वाक्या-  
र्थानाहुः सामान्येत्यादि । विशेषरमणं बाह्याभ्यन्तरभेदेन द्विविधमिति । द्वितीयेन बाह्यं तदुक्तमित्याहुः विशेष इति । तृतीयेनान्तरम् । अजातस्मरकेलिजातस्मरकेलिभेदेन द्विविधा विलासा इति द्वाभ्यां तदुक्तिः । ननु नायिकामानापनोदनं चाटुकारैरकृत्वाैवं कथं कृतवानित्यत आहुस्तात्पर्यं नायं लौकिकेति । एतच्च श्लोकविष्टौ स्फुटीभविष्यतीति तथा ।  
तदैव स्वरूपमेवेयारभ्य वचः स्फुटमित्यन्तर्ग्रन्थस्यायं भावः । प्राकृतपुरुषस्येव स्त्रीप्रेक्षणदिमित्तदा सङ्गातः कामश्चेत्यात्, तज्जनितश्चाङ्गादिविकारः स्यात्, तदा प्राकृत-  
स्येव तन्नाशोपि स्यात् । न चैवम्, किन्तु 'रसो वै स' इत्यादिश्रुतिभि र्वरूपमेव रसा-  
त्मकमिति रसशास्त्रसिद्धा यावन्तो भेदास्तत्सर्वरूपं स्वरूपमेवेति तादृशमेव पुरुषोत्तममह-  
रूपमिति नानुपपत्तिः काचिदिति । यथा दैत्यान्प्रति वीररूपेणैवाविर्भावः, तेषां तथैवाधि-  
कारात्, तथात्रैवमाविर्भाव इति हृदयम् । हासस्य मोहकवेनाधुना तत्प्रयोजनाभावमाशङ्क्य

तदाहु तासा यये यादि । हामे प्रकथोयनेव । सत्याज्ञीकार एव हास्यसम्भव इति तथा ।  
अन्यथाक्तरूपेण सम साम्याभावाद्रसा न स्यात् । सत्यस्वभावादेव न स्वमाद्विजनया  
गणना । सा तु मर्यादायामज्ञीकारे भवति । तत्रा सत्येवभूतानामपि मर्यादाया पातने  
भक्तिमार्गमर्यादानाशः स्यात् । तदेतदुक्त नाशनार्थं नयन्तेन । उद्भागात्रैनदुक्ततापात् ।  
उक्ततापदर्शनैव तदुद्दर्शनार्थं दया । तथा च हासनैव तापनाश सूचना भवति ।  
अन्यथा रसाभामहत्त्वेन ता न वदेत् । अथवा । मूल सद्य रेम इति सम्प्रथ । इदं हि  
रमणमभूतपूर्वमादावुक्त सामा यरूप च । अतोत्र न पूर्णरमदान , त्रि त्वमे । तेन न  
भगवत्समान सामर्थ्यमधुनास्ती यधिक्रियाशक्त्याविभाजन नाधिकानामुपमर्देन रसनाशः  
स्यादिति, तदभावाय दयोक्ता । यद्यप्येव रस पुष्टो न भवति, तथापि रसाभासभावा  
भासैर्मु-यो रस. पेष्यत इत र रमणमग्निरमणोपायोपयु यत । अत एवाभासे तापापनोदनार्थं  
सामा यन्तीगमाहे पुत्रमाचार्य ।

( 'त्रिया सर्वापि सैवेत्यत्र, भगवतो भक्तता चार्थक्रिय लौकिककामाभावा  
चाहुः त्रिया सर्वापीति । अयमर्थः । लोके रमसम्बन्धतो क्रिया लौकिककामविषयिग्येव  
प्रसिद्धेति भगवत्चेष्टायाश्च तत्सत्तातीयवाक्यामापि लौकिक एव भविष्यतीति कस्य  
चिद्वा तस्याशङ्का वाग्यितुमाहु पर काम इति । लौकिक कामो न विद्यत इत्यर्थः । ननु  
भगवान् पुरुषोत्तम इत्यस्य नाम लौकिककामाभावः, एतासा लौकिकतद्भवमस्ति चेत्  
आहुः तासा कामस्येति । अयमर्थः । यदि भक्ताना लो किक कामः स्यात्तर्हीलौकिकेन  
भगवत्कामेन पूर्णं न स्यात् तयो परस्परमेकतानीयव भवात्, त्रितानीयेन त्रितानीयस्य  
पूर्णमभ्यासान् । अतो भगवत्कामनैव तासा कामस्य पूर्तर्भगवत्तु-धत्वा तामामपीति  
ज्ञापनारोक्त तास्तथेति । यथा भगवानप्रवृत्ता लौकिककामरहितमन्येना अपीत्यर्थः ।  
अ यथा भगवत पूर्णरमादवाधा न स्यात्, यूनधिक्रित्वेन भावैजलवान् । ननु कामो न  
विद्यत इति कथनाद्भगवति तत्सम्ब धाद भक्तेषु गोभयविधकागामाव एवास्ति चेत् ।  
न । पञ्चमाध्यायात्कारिकाविधात् । तत्र लौकिकनिषेधद्वयमलौकिकस्य भगवति निरू-  
पितवत् । तथा हि । 'अत्रैव लोके प्रकटमात्रिद्वैचित्र्यमुत्तमम् । कामाद्य सुखमुदृष्ट  
वृत्ते भुञ्जे न चाप' इति । अत्र कामस्य अत्रिद्वैचित्र्यात्तम वरिषिष्टस्य प्रमाभो-  
क्तृ यकथना लौकिकस्यैव तस्य निषेधा, न लौकिकस्यापि, अत्रा भगवत्साम्यापि तथैव,  
अथवा भगवतो भोक्तृ उभय न स्यात् । तस्मिन् गुण्यत् तास्तथेति । विपक्षे वाचकमाहुः

१ 'अत्र कारिका एव न हि पटीतुम्बपु दृश्यत न च पाण्डु लभ्यत नास्तीति श्रीगोकुलनाथानां  
तत्र श्रुतिमिति, तेषां चान्तेन च नि ध पुस्तकेन ।

कामेनेति । प्राकृतेनेति शेषः । तादृशस्य संसारजननावश्यकत्वात्, प्राकृतेषु सर्वत्रैव तथा दर्शनात् । अत्रत्यभक्तेषु संसाराभावात्प्राकृततदभावो निःसन्दिग्ध इति ज्ञापनायोक्तं न संशय इति । प्राकृतवाभावे हेत्वन्तरमाहुः अतो न कापीति । यतोस्य भावस्यालौकिकत्वम्, अत एव मर्यादामार्गीयमोक्षेच्छुनामपि प्रवृत्तिर्न बाधितेत्यर्थः । मोक्षमार्गे कामाभाववतमेवाधिकारात् । तथा च श्रुतिः 'श्रोत्रियस्य चाकामहृतस्ये'ति । तस्माद्यद्यस्य भावस्य प्राकृतत्वं स्यात्, तदा तत्कृतलीलाया अपि तथात्वात्तच्छ्रवणे लौकिककाव्यादिवत् कामोद्बोधोपात्तेपामेतल्लीलाश्रवणस्य विपरीतफलकत्वात्, प्रवृत्तिर्न स्यादित्यर्थः । चकाराद् भक्तिमार्गीयापि मर्यादा न सन्नेत्यर्थः । तस्मादस्य भावस्यालौकिकत्वात्तेपामेतल्लीलाश्रवणे फलमुक्तां प्रवृत्तिमाहुः अत एतच्छ्रुताविति । एतल्लीलाश्रवणेन लोकः सर्वोपि साधारणोपि लौकिककामरहितो भवेत् । नन्वेतादृक्श्रवणमात्रेण कथं लौकिकतदभाव इति चेत्तत्राहुः भगवच्चरितं सर्वमिति । वस्तुस्वभावादेवेत्यर्थः । यद्वस्तु यादृशं भवति तत्त्वनिष्ठमपि तादृशं करोति । एतल्लीलाया लौकिककामराहित्यादलौकिकतत्प्रतिपादकत्वादेत्तत्परोपि लौकिकतद्रहितः सन्नलौकिकनिर्हेतुकभगवद्भावयुक्तो भवतीत्यर्थः । श्रवणं तु लीलातात्पर्यावधारणपूर्वकं, न तु यथारुधश्चित् । अतः कामस्येति । यत इयं लीला लौकिककामरहिता, अत एतच्छ्रवणेन लौकिककान्यश्रवणवन्न लौकिकतदुद्बोधः । ततः कारणात् 'कामं हृद्गममाश्रयिहो यचिरेण धीर' इति शुक्रवचनं स्फुटं स्फुटार्थमित्यर्थः । ) अतो न कापीति । मोक्षफलं मर्यादा, कामे सति न मोक्ष, तदभाव एव सः इति लक्षणापि न भङ्गेति सम्बन्धः । 'तथा च श्रुतिः मोक्षरूपब्रह्मानन्दप्राप्तौ 'श्रोत्रियस्य चाकामहृतस्ये'ति' । ततोपपत्तिमाहुः अत एतच्छ्रुताविति । ननु कामलीलाश्रवणेन लौकिकभावोत्पत्तिर्लौकिकस्यावश्यं भवतीति विपरीतं प्रयोजनं स्यादित्यत आहुः भगवच्चरितमित्येकं श्लोकम् । वस्तुस्वभावादेवावश्यतः कर्मचाच प्रभोरेतच्छ्रवणे तदुद्बोधो नेत्यर्थः । यतो न भवत्यत एव शुक्र एतल्लीलाश्रवणादिफलं कामाभावमेव 'काममपहिनोती'ति प्रकटमेवाह । यद्यपि हृद्गममपहिनोतीत्येवमेव वाच्यम्, तावतैव चारिताध्यात्, तथाप्युक्तलीलास्वरूपं ज्ञापयितुं स्फुटमाहेत्यर्थः ।

उदारहासद्विजकुन्देत्यत्र, कुन्दत्वं स्नेहस्येति । काममात्रपर्यवसायी स्नेह इति ज्ञापनार्थमित्यर्थः । कुन्दानां रसमात्रोपयोगित्वादिति भावः । अत्रोपपत्तिः १०-२६-४३. भावः । स्वामिनीनां सदा निरुपधिस्नेह एव चेत्युक्तत्वात् खण्डितादिभावात्सम्भवेन पूर्णरसभोग उभयत्रापि न सम्भवतीति निरुपधिवांशमाच्छाद्य कामोपाधिकत्वं सम्पादितवान्, नैतावता भक्तिमार्गे हीनता । आद्यप्रवृत्तेनिरुपाधिकत्वाद् भगवता स्वानन्ददा-

नार्थे स्वयमेतदभावजननादिति । तर्हि कामनिवृत्तौ तन्निवृत्त्यापत्तिरित्याशङ्कानिरासो  
 दोषितिनिरूपणेन दृष्टः । स्नेहरूपदन्तेषु दामिरत्तरोत्तरमेकरूपेण प्रकाशमानवमेव ।  
 एतमेवार्थं परोक्षेणाहुः तथा सतीत्यादिना । ननु भगवानेत-प्रार्थनया रमते, न तु स्वयं  
 विनैव प्रार्थनाम् । तथा सति स्वामिनोऽप्ययदवधि यात्रा-भाव मम्पादितोस्ति तत्पूरण-  
 मेवोचितम्, न त्वधिक(संपादन)म्, प्रयोजनाभावात्, तावदेव श्रोतॄणां कामदोषनिवृत्ति-  
 संभवादुदाहरासादिकरणं कुत इत्याशयेन यद्यपीत्यादिनाशङ्क्यात्र भगवद्विरसाया एवो-  
 पक्रान्तत्वात्तानुसर्पसर्वसामग्रीसम्पादनमावश्यकम् । अत एव न पूर्णमनोरथ इवौदासी-येनै-  
 तत्सन्तोषार्थमेव रमते । तथा सति रमणस्वरूपाभावेनैतत्सन्तोषाम्भवाप्रसंगः, किन्तु लौकि-  
 कनायकवदिकारमुक्त । एतज्जापनागैव मूले दृष्टा-तोयमुक्त इति तत्समाधानमाहुस्तथा  
 पीत्यादिना । कलङ्कवत्त्वोचया प्रवृत्ते विकारभाववाच्य मूच्यते । स यथा पूर्णोऽप्यपूर्णो  
 भवति, पुनः क्रमेण पूर्णापि, न तु सदा पूर्ण एव, तथापितीति जाप्यत इति भावः ।  
 पन्थातिरिक्ताः गवां इति । स्वामिनोनामुदुस्थानीयत्वात्तेषामेवात्र तत्त्वोक्त्यावरणस्य<sup>२</sup> च  
 बहिः परितः स्थितिनियमेनात्रापि बाह्या एव लीला उक्ता भवन्तीत्यर्थः ।

मालामित्यत्र । प्रकरणाद्रसपोषार्थं तापर्वस्य चरणमपि तदर्थमेवेत्याशयेनाहुः  
 १०-२६ ४४ एषा हि गतिरिति ॥ इति पञ्चिंशोऽध्यायः ॥

सप्तविंशाध्यायायार्थनिरूपणाय पूर्वाध्यायोक्ता तर्धानतापर्यवर्णने, पुष्टौ यथा-  
 न्तरित्यादि । अत्रायं भावः । संगमे दामिमाप्रिमरमार्थं नरो नवः प्रय नो  
 १० २७-० भाव्यते, न तु पूर्वानुभूतो रस पोष्यते । सर्वेषां तेषां स्वतन्त्रत्वात् । संयोगे  
 यथा यथा रसानुभवाधिक्यं, तथा तथा विप्रयोगे तु स्वाधिरममित्यनुभवसिद्धम् । एवं  
 भावे संस्कारमात्रशेषस्य पूर्वैरमस्थोपमर्दकाप्रिमसंगमरसाभावेना-त्तरानिपुष्टो भवति तथा,  
 यथा पूर्वानुभूतलीलास्वरूपा मका देहेन्द्रियप्रागान्तःकरणरामानो भवन्ति । किमुत । अत  
 एवामावहमियादिरूपं ज्ञानं तथैव क्रिया च भवतः । एतदनन्तरं जाते संगमे पूर्व-  
 संगमादधिकरमवत्पूर्तिरप्यत्र एव । अन्यथा संगमत्वारिशेषेण तदनुपपत्तेरिति दिक् ।  
 यद्यपि सगमोत्तरकालीनविप्रयोगमात्र एवैतादृशत्वं सम्भरतीति नान्तःप्रवेशोपेक्षा तथाचे-  
 तद्विप्रयोगस्यातिविषमत्वेन क्षणमात्रेणा-यथाकरण एतद्रसज्ञानं नोपपद्यत इति रसात्म-  
 कत्वात्स्वरूपस्य स्वयमेव प्रसिद्ध इत्याहुस्तदर्थं भगवानिति । चत्वारोऽत्रेति प्रियप्रा-  
 तिसाधनानुष्ठानस्य तद्रसस्वभावप्राप्त गुणगानं चतुर्थार्थः । रसासक्तिरिति । रसास-  
 क-याद्विप्रयोगरिमज्ज्याय उच्यते । एता हि रसामक्यैना-वेपणपराः, अन्यथा गृहानेव

गच्छेयुः । एवं सति यदैव बहिः संवेदनं तदैवान्वेषणमिति तदुक्त्या रसासक्तिरेवोक्ता भवतीति तथा । अग्रे स्पष्टम् । उक्तार्थत्रयनिरूपणे प्रकारविशेषमाहुः उद्देशत इत्यादि । आद्यैस्त्रिभिर्लयाणामुद्देशः कृतः । अन्वेषणं रसासत्केर्लक्षणमसाधारणो धर्मोऽनुमापक इति यावत् । लीलाया एतदन्तःस्थित्यनुमापक एतासु तत्राविर्भावः । गर्वाभावजापकं सप्तमी-भाग्यामिनन्दनादिकम् । अन्वेषणफलं च पददर्शनम् । लीलाविशेषं प्रियाधीनत्वस्वानधीनवदर्थेनेपि प्रिये दोषारोपमात्रपूर्वको 'रमे तथा चे'त्यादिनोक्तो भावः । गर्वाभावफल-मितरविस्मृतिपूर्वकं तत्प्राप्त्यर्थकः प्रयत्नः<sup>१</sup> ।

१०-२७-१. करिष्य इवेत्यत्र, तथात्र काल इति । अवतारसम्पुर्तिर्काल इत्यर्थः ।

गत्यानुरागे यत्, अतस्मितेन मन्दहासेनेति । अन्यथा प्रकृष्टोद्गारहासस्यैव

१०-२७-२. पूर्वमुक्तवाद्बधुना स्मितं न वदेदिति भावः ।

गतिस्मितेत्यत्र, भगवति स्वधर्मानिति । स्वगतौ प्रियगतिभावना जातैति

१०-२७-३. तथा । भगवद्धर्मेऽपि । भगवत एतासां च मिथो वैलक्षण्यं गत्यादिषु

सहजम् । अधुना तु भगवद्गत्यादिवदेव गत्यादि, संस्थानविशेषोऽपि तथा, न तु प्राग्वत् । तथा च तद्भावापना मूर्तिजतित्यर्थः ।

गायन्त्य उच्चैरित्यत्र, प्रथमतो मिश्रभावादिति । सुमप्रबुद्धन्यायेन

१०-२७-४. बहिःसंवेदनासंवेदनाभ्यां संगमविरहविषयकसमूहालम्बनज्ञानं जनितमिति

तथेत्यर्थः । ननु प्रभोरागन्दरूपत्वेन तद्भावेऽपि सत्सु सदानन्द एवोचितो, न तु वक्ष्यमाणावस्थेत्याशङ्काभावात् तस्याः स्वरूपमाहुः शब्दो हि धूमवदिति । अत्रेदमाकृतम् । एतावत्कालपर्यन्तं भगवता स्वरूपानन्दो न प्रकटितः । तस्य स्वरूपमकत्वेन तत्प्राकट्यं विना तदनुभवासम्भवात् । 'तथा परमहंसाना'मिति वाक्यात् । यादृशेन भक्तियोगेन तत्प्राप्तिस्तादृकप्रकटनायाधुनैव पुरुषोन्मावतारान् प्रभुप्राकट्यानर्थक्यापत्तिर्भिया श्रुत्वाद्युक्तसाधनसाध्यत्वं स्वरूपानन्दस्यैतत्साधनभक्तियोगस्य च न वक्तुं शक्यम् । अत एव 'कुन्तोभिः पूर्णसाधनवतामप्यर्थं दुर्लभं इति ज्ञापनायैवाधिकारिविशेषणान्युक्तानि । एवं सति स्वरूपस्य रसामकत्वेन अत्रत्या भावाः सर्वे रसात्मका एवेति मन्तव्यम् । अन्यथैतच्छ्रवणमात्रेणापि स्नेहोत्पत्तिर्न स्यात् । एवं सति तद्वार्तानभिज्ञस्य तवेयमाशङ्का कण्टकवेधदष्टात्तेन कामिनीकुचकुम्भे नखवेधस्यापि दुःखहेतुत्वसाधनमनुहरतीत्यलमुत्तयो ।

१. तत्प्राप्त्यर्थकप्रयत्नः सू. पा.

२. तथा परमहंसानां मुनीनाममलामनाम् ।

भक्तियोगवितानार्थं कथं पश्येमहि स्त्रिय ॥ भा. १-८-२०

एवं सति तावदनेन विरहोऽग्रे । न यथादे-भननिष्ठमस्ति ह्यय नमंगुलः प्रवटीकृष्येन्द्रादेवेन  
 प्रतिव-धातप्राममर्थो धूमनेन जनयति, तथायम-यसिगापततो बहिःसंवेदनेन न मर्शमना  
 तिरोधानावृत्तिरिति नानाविधेन न दृश एव जातः । यत्र सद्वत्ताभावे  
 तिरोधानावृत्तिरिति यासानंशान्त्य नाश मोक्षार्थ-रक्षणीयः । न-यथैवैव पूर्णतः प्राकट्य  
 क्षणमात्रेण सर्वं सम्पन्नावृत्तिरिति । तथा सत्यस्यांशो मोक्षान्त्य शब्द एव । एव  
 सत्यैव-चलितदारुण्यता मिथ्येति । नरेन्द्रकुलं पादाभ्यन्तरयोगत इत्यनेन । यथा स  
 पूर्वमेकस्य एव मरति, ततोनेकधा, तथोत्तमो-नरं विचित्रमवचनन, न मानमिति विचित्रं  
 भगवतो-याहुः विराजत इति । यथाऽगशादिधूमस्य निर्गम्यः शोभा, तथास्यापि शब्दस्य  
 गान्त्यस्य मिति जापनाय विराजत इत्युक्तम् । अनोऽग्रेति । यतो हेतोर्भगवत्प्रमाणकः,  
 तदामरा एव न भासा, अतो हेतोर्गगताद्वैतभावादिद् गामिनीनां प्रानमुत्तममि यर्थः ।  
 एतदेव स्फुटयति धर्मिषमाणांमिति । एते भासा स्वाभिभावस्य स्वयिचाभिभासा इति  
 धर्मिण- श्रीकृष्णस्य तद्वर्माणा विद्वारादोना जीवतदमयेत्यो दृष्ट वा नये यर्थः । उक्तजाने  
 जीवतदमयोगेन सत्तात्तदपेक्षयैत्यो-यून गतिनि भावः । अथवा । यथा प्रियवद्विद्वद्भि-  
 र्तथैवेदं गानमपी याहुः यथा भगवत इति । प्रीतिरिषयागामाद्वरजं भगवदमे सोऽग्रेति ।  
 अत एव तदा रगागमनवद्वाना न प्रमोरागमनम्, तस्य स्वधर्मभावः । भगवान्  
 कोतुकार्थमत्रैव सुत्रचिह्नोनीति रसपरवशश्च । अनोऽग्रेति नानामिथ्यनीति ज्ञाया  
 जगुर्गित्यर्थः । अस्मिन् पक्षे बहिःसंवेदनेन गति, परवदशनजा वाक्तरा या तथा वरणमिति  
 ज्ञेयम् । सर्वथा बहिःसंवेदनं हि विचयनामिति । नर हेतुमाहुः कृत्रिमत्वादिति । आननि  
 भगवद्भावस्य कृत्रिमवाचित्तिगोधानमाश्रयम् । तदेतुर्विचित्रमात्रनीना मिथो मित्रं तदाहुः ।  
 यतो हेतोर्मिलनास्ततो हेतो रतोन्यतश्च विशेषविज्ञानात्तयेति योजना । यदा ।  
 भगवद्भावपलापरा सर्वो म साक्षेपादिक कर्मेतीति स्वतो मित्रम् । तदायामानस्यां  
 भगवत्त्वबुद्धचमायान् तदभावाननुत्पन्नकण्डस्या विशेषविज्ञानमभूत् । अन्यथापि  
 भगवद्भावापतयाऽस्या सग्नो रजानेन मित्रमन-यतो मित्रम् । तत्रापि पूर्वतत्त्वा । न-कमे  
 पूतनामुपानकरणदशापन्नप्रभुभावापत्रेण पूतनाय-या एव रतनमपि रदिति यथा, तथात्रापि  
 कुतो न । तथा सति विद्वद्विज्ञानामम्भव इत्यत आहुः कृत्रिमत्वादिति । अमे लीला-  
 विर्भावस्य वक्तव्यत्वायादृशो लीला तादृश्येव विर्भवतीति सर्वमुपपद्यते । प्रकृते तु प्रियादर्शने  
 सत्यु कटभावेन प्रियमात्रस्फूर्त्या रश्मिमतपि तत्त्वेन भानमिति कृत्रिमत्वमस्य । एव सत्यनेनैव  
 भावेन यदोक्त्यायेनायज्ञानं तदा तिरोभावस्फूर्तिरित्यर्थः । बहि संवेदने सत्यपि

मादकद्रव्यस्वभावाहुर्मतो विवेकरहितो भवति, एवं विरहभावस्वभावजवैकल्यात्तथेत्याशयेन तत्रापि न सर्वात्मनेत्याहुक्तम् ।

आकाशवदन्तरिम्यत्र<sup>१</sup>, शुको ह्रीत्याद्याभासमारभ्यामपीत्यन्तम् । अत्रायं भावः । 'तस्मान्मङ्गलियुक्तस्य योगिनो वै मदात्मनः । न ज्ञानं न च चैराग्र्यं प्रायः श्रेयो भवेद्दिहे'ति भगवद्वाक्यात् भक्तिमार्गे ज्ञानं प्रतिबन्धकमिति मन्तव्यम् । युक्तं चैतत् । आत्मत्वेन भगवज्ज्ञाने तदिदृक्षादिजनितात्यसम्भवेन प्रभुप्रादुर्भावासम्भवासर्वस्वनाश एव यतः । एवं सति यत्र कालादिनियन्तृज्ञानात्मकप्रतिबन्धके सर्वपि कंसादिभयज्ञानरूपः स्नेहकार्य एव देवक्यां जातः, तत्र प्रतिबन्धरहितानां स्नेहमात्रकार्यसम्भव इति किं यक्तव्यमिति कैमुतिकन्यायः सूच्यते । किञ्च । तत्र देवकीधर्मरूपं ज्ञानं प्रतिबन्धकत्वेनोक्तम्, अत्र तु विशेषणेन भगवद्धर्मस्तथोक्तः । एवं सति यत्रायमेव न प्रतिबन्धकः, तत्रान्यस्य का वार्तित्यपि ज्ञापनायेदं विशेषणम् । तथा च हेतुसत्त्वेयुक्तज्ञानाभावेन भक्त्युद्देकः सूच्यते । एतदेवोक्तं तासामज्ञानकथनार्थमित्यनेन । शुक्त्यैवं ज्ञानाभावे त्वेतत्कथनेप्यशक्तिः स्यात्, जीवनं वा न स्यादिति शुक्तज्ञानोक्तित्वापर्यं वेदितव्यम् । अपरञ्च । सर्वैक्यादिपदमनुक्त्वा नपुंसकलिङ्गभूतपददानेन प्रभो च पुरुषत्वोक्त्या यथा षण्ढस्य पुरुषनैकट्ये रसोत्पत्तिर्न, किन्तु स्त्रीणामेव, तथा प्रभुसामिध्येपि भूतानां रसानुत्पत्तिः, एतासां तदुत्पत्तिश्च युक्तेति ज्ञाप्यते । तेनैतासामेव प्रभुरसामिज्जन्वमित्युक्तं भवति । एतावान्परं विशेषो, बहिःसम्बन्धे विलक्षणो भाव उत्पद्यते, अन्तरेव सम्बन्धे तु विलक्षण इति । कात्यायनीस्वरूपनिरूपणप्रस्तावे कथितं स्त्रीत्वमत्र विवक्षितमतो न शङ्का कापि । अपरञ्च । भगवति दृष्ट एवासां बहिरिदमन्तरिदमिति ज्ञानम्, अधुना तदभावेन तयोरप्यभावादप्यन्तरननुसन्धानमुचितम् । परन्तु प्राप्तिरपेक्षितेति यत्र कुत्रचित्प्रश्न इत्याशयेन बाह्याभ्यन्तरेष्वारभ्य पृच्छन्तीत्यन्तेनोक्तम् । सर्वत्रैव विद्यमानमित्याद्यविशेषणतात्पर्यम् । 'पुरि हृदयाकाशे शेत' इति व्युत्पत्त्या आत्मनोत्थाद्वितीयाविशेषणस्य । यद्वा । प्रकरणाद्भक्तिमार्गाद् भगवता ये बहिर्भाविता जीवास्ते बहिर्भूतपदेनोच्यन्ते । तथा च तेष्वेवाकाशवज्जिह्वाकार इवाप्रत्यक्षस्तथैव सन्तं तत्राप्यन्तरमेव न तु कदाचिदपि बहिर्गाकट्येन । वस्तुतस्तु भक्तिमार्गायेषु पुरुषत्वेन साकारं बहिःप्रकटं भर्तृरूपमनो बहिर्विचयनमेवोचितम् । न हि स्त्रीणां स्वभर्तुरन्तरवेषणमन्तःस्थितिज्ञानं वा स्वास्थ्यहेतुः पुरुषार्थो वा भवतीति मूलार्थः ।

नन्दमुत्तुर्गत इत्यत्र, प्रभुपुत्र इति न ज्ञात इति । चोरत्वेन न ज्ञात

१० २७ ५ इत्यर्थः । प्रमुपगो यतो न चौर्यं करोतीति भावः । प्रेमहासावलोकनै-  
रित्यत्र, तमो रज इत्यादि । यस्य यादृश मनस्तस्य तादृश्यैव रीत्या  
तद्वर्त्ततीति भवः ।

तुल्यस्पास्तदुभयमिति । पुष्पवृत्त फलवृत्तश्च यो विधिविनियोगस्तदुभय  
१० २७ ६ नारतीत्यर्थः ।

यवचित्तुलसी यत्र, सा चेयादि । पूर्वं हि भक्तावेन निष्कामा नरन्तर चर-  
णारवि दमेव सवमाना स्थिता, लक्ष्म्यादीनाम यत एवैषा पूजामाधनम् यथा  
१० २७ ७ सप नीव ज्ञा वा तथा लक्ष्म्यादयो न कुर्युः । तथा सति नायिका वे यो  
भक्तः स नानुभूतो भवतीत्यस्मदतिमज्ञाया तृष्णा तिष्ठेतीति न वा तथाहुरित्यर्थः । अस्मदा  
ज्ञापेक्षयेति । अवस्थाविनापहतदेयाविभाजनापनयैवमुक्तम्, अथ सप नीव ज्ञायापि  
नेमा पृच्छेयुरिति भावः ।

वाहु मियास इयत्र, समतया गमनेनेयादि । यथाप चरणचिह्नादर्शनपि  
भगवद्भावरसभावादेव तल्लीलास्फूर्तिं सम्भवति, अत एवालिपु तुल्यसिकासम्भ-  
१० २७ १२ यि वाक्ति, तदनुसारगग्रे गमनाभावध्वं, तथाप्यधुना प्रियदर्शनवता जापितः,  
प्रियः शोघं प्राप्स्यन् इति ज्ञाया प्रश्रवण इति, तत्रायु मत्तदृष्टा तस्यैव वादयनमहिता इति  
चिह्नदर्शनपि त मार्गण न गताः । किञ्च । यथा सहभृताया अपि स्वामि याश्चरणचिह्नादर्शनं  
पूर्वं पथाच्च दर्शनं तथेहा येनैवैव पददर्शनं, नाग्रे । तीक्ष्णभावशा यथैव पदचिह्नाना  
दृष्टित्वात्तस्य च तावत्तैव गतः । अग्रे तु भगवद्वशकार्येण वक्ष्यत इत्याशयेनाचा-  
येरेवमुक्तम् । पदचाञ्च यज्ञा पनागिनपारणय ननैव गृहीतपद्मस्य ज्ञायत, तनाञ्चसा तदपो  
हनेन च तसम्भवात् । मदस्य सगाभावहतु वगनुमृयते । तेषा च समदानामपि सगे  
मर्यादामार्गायभक्तिरसजनित एव मदो भावतुमर्हतीति तुलसीसवधकरणम् । अनवसरपि  
गमना मदा धतोक्ता । एव रसामक्तम्येतगनुम धानासम्भवात् स्वमिलनं दुर्लभं जानन्ती  
तरप्रणाम चदनुम धाम्यव्यस्मिन्नपि ममय तन्माग्नानपि कदाचिदनुम धास्वती वाशयेन प्र-  
चरे । अयथाऽलोनाम् न रीतिरपिनायान्तरप्रण यमिन दम प्रशोऽनुपपन्न स्यादिति भावः ।

लीला भगवत्स्तास्ता इयम्यग्रे, भक्त्यातिमत्ता इत्यादि । एतासा प्रिये  
१० २७ १४ स्नेहसाध्यपि वरचिद भगवद्भावर वरचि वृत्तादिभाव हतुमाहु भक्त्येयादि ।  
नायिकभेदेन वि भावभेदः । एतस्या अप समयादिहेतुभेदेनापि तथा । एवं  
सति भगवत्तल्लीलात्मन्नाधिना म ये यस्या यदा यादृशस्य यस्य स्मृतिस्मन्यास्तदा तदा म

कत्वं विशुद्धभावत्वाज्जलादिसम्बन्धिन्फटिकस्येवेति प्रघट्टकार्थः । तथा च भगवन्मात्रज्ञानम-  
तिमत्तत्त्वम् । तत्सम्बन्धिनामपि ज्ञानमीषन्मत्तत्त्वम् । लीलासम्बन्धिनां येषां ये भावास्तदा-  
त्मकतायां ते भावा अपि स्वत एव भवन्तीति जापनाय रोपत इत्यादिना तदुद्देशः कृतः ।  
भावेषु दृष्टान्तेन वैजात्यज्ञापनाय सस्त्राद्युक्तिः । ननु तथापि भगवज्ज्ञानं विहाय पूतनादि-  
ज्ञानं यत्र, तत्र ततो न्यूनभावता गम्यते, तत्र हेतुरपि वक्तुं न शक्य इत्यरुच्या पश्चान्तर-  
माहुः अतो न न्यूनभाव इति । हि यस्माद्भेदोः शक्रादिभिराविष्टा अतो न न्यूनते-  
त्यर्थः । अत्रैवं ज्ञेयम् । अत्र तापलीलाभगवतामन्योन्योपमर्दकभावेनाविर्भाव इति पूर्वमुक्तम् ।  
सपदि तु लीलाया आविर्भाव एतामूच्यते । सा च भगवत्कृतितत्सम्बन्ध्यात्मिका विगिष्टा,  
न त्वन्यतरमात्ररूपा । तथा च यदंशो यत्राविर्भूतस्तत्र स एवांश उच्यते, अन्यथा पूतना-  
मुपयःपानसानयिकदशापन्नभगवत्स्वरूपभावापन्नैव पूतनायत्याः स्तनं कथं पिबेत् । पूत-  
नायन्ती च तस्यामेव पूतनावत् कथामाचरेत् । अतो न क्वापि कुतश्चिन्न्यूनतेति सारम् ।  
अस्मिन्पक्ष एका लीला यत्राविर्भूता तत्र न द्वितीयेति सिध्यति । तथा सति चिरं विला-  
सोयं न स्यादिति पश्चान्तरमाहुर्भगवद्भावापन्नायाः सकाशात् पूतनोदखलादिभावापन्ना  
उत्कृष्टा इति जापनाय सर्वत्रेति । अत्युक्तदिविरहभावेनातिदीनतया कथञ्चिच्चरणसम्बन्धं  
वाञ्छन्त्यो यत्र तत्सम्बन्धः पूर्वमनुभूतोस्ति तद्वदाचरन्ति । मयि चेन्न चरणं स्थापयति, तदा  
पूतनोदखलादिवुद्ध्यापि वा स्थापयत्विति भावेन अत्यात्यैव सर्वत्र भगवद्वुद्धिः । अतस्तस्य  
प्रकर्षेण सिद्धयर्थं तथेत्यर्थः । पुनरिति पदादेकस्या लीलायामनुकृतायामप्युत्तरीत्यात्यतीं  
पुनरुदखलादिभावोपि भवतीति जाप्यते । एवं सति भावप्राचुर्यादत्रोत्कर्षः सिद्ध इति भावः ।

कस्याश्चित्पूतनायन्त्या इत्यत्र, अन्या अहं कृष्ण इत्युक्तवतीति ।

यद्यप्यत्रोक्तिप्रयोजनं नास्ति, पूतनामुपयःपानदशायामुक्तिप्राकट्याभावाच्च  
१०-२७-१५. नैवं सम्भवति, तथापि यदा तदा पूतना मां गृह्णात्वन्वयथा तु कार्यं न  
भविष्यतीति भगवदिच्छा स्थिता, तथा कृष्णत्वेनेयं मां जानात्विति कृष्णायत्या अपि  
तदेच्छासीदिति जापनपरा तदुक्तिरिति ज्ञेयम् । तस्यास्त्वित्यादि । अत्र सुहृथोपप-  
त्तिर्भावनयैवाविर्भूतेत्यादिना पूर्वमेवाचार्यैरुक्तेति सर्वमवदातम् ।

तत्रैकोवाचेत्यत्र, विरहेण दावाग्निं दृष्टवतीत्यादि । अत्रेदमाकृतम् ।

भगवता यदेयं लीला कृता, तदा पूर्वं गोपैर्दाग्निर्दृष्टः, ततः प्रार्थितः  
१०-२७-२२. प्रभुः, अत्र कथं तद्वैपरीयमुच्यत इति शङ्कनेन निरस्यते । अतिविगादभा-  
वक्या एव भगवद्भावो भवति । तादृश्या एव च हृदये विरहाग्निः प्रकटो भवतीति सैव

स्वामिनी त<sup>१</sup> दृष्टवती । तदेतदुक्तं विरहेणेत्यादिना । तदा पूर्वं ततः पाठनमेव वृत्तमित्यधुनापि स्वामि-या रक्षैव सम्पन्नेति भावः । अथवैतस्या एवैतल्लीलाभावनामृदिति सैवोक्तवतीत्याहुर्भावनया वेति ।

याताया नन्दमूननेयत्र, प्रभो सट्भावोक्त्या गौणत्वेन सूचितमर्थमाहुः

१० २७ २७ तयैव प्रायेणेति ।

भगवान्हरिरीश्वर इत्यत्र, वैलक्षण्यज्ञापनार्थमिति । तादृश कर्म स्वरूपमिति

स्वदोषज्ञाने गत्सर्गज दुःखं न भवतीति तथेयर्थः । तुल्यफलत्वेनेति ।

१० २७ २८

यादृक्कर्म तादृगेव फलमिति तु-यफलकं कर्म भवति । तथा च यथास्मात्स्वपि

कर्मवैलक्षण्येऽस्मान् भक्तिमार्गेऽङ्गीकृतगतिरिति सा च तुल्येति तु-य फलं कृतवान्, तथा

चेत्तामप्यङ्गीकृत्यान्तर्दाम्भु-यैव भवेत् । <sup>२</sup>तस्यापाराधनबलक्षणं कर्माधिकमस्तीति तां तं मार्गं

युतोऽङ्गीकृतवानिति यर्थः । <sup>३</sup>गोविन्दपदता पर्यन्तिन्यपणे साधारणेन्द्रोपीति । यद्यपि 'इति

गोणोऽङ्गीकृतिं गोविन्दमभिप्रेत्य चे'ति वक्ष्यात् साधारण्येन सर्वस्यैव गोऽङ्गीकृत्ये २, न तु

विशेषेणैकस्य कस्यचित् । अतस्तादृशस्यास्मदपेक्षया विशेषेणैकस्या भोगोऽनुचितः,

तथापीश्वरत्वात्तथोपपद्यत इति भावः ।

धन्या अहो इत्यस्याभासे, स्वभागाभिनन्दनमपीति । चरणसम्बन्धादे

१० २७ २९. गूना ध य बोक्त्वा स्वस्यापि तथावात्तथात्ममायातीति तथा ।

रेमे तथा चात्मरत इत्यत्र, पुष्टत्वात्कामस्येयादि । यथा प्राकृतं कामी

महानपि केवलं स्वार्थपरः सन्त्यय यदि सुखी भवति तदा स्वदृष्टेऽपि

१० २७ ३४

दुःखिनं नानुसंधत्ते तथा । यथाभाराम-लक्षणं स्वधर्ममप्यतिमात्रतास्तथा-

ऽस्मदुःखमप्यविचार्य स्वार्थमवैतान् सम्पादोद्भूतभावः स्वयं तादृशैव तथा च 'रेम' इत्यर्थः

इत्याशयेनोक्तं पुष्टत्वादि यादि । तथा च स्वधर्माविचारकस्य परधर्माविचारे क्रिया

श्चर्यमिति भावः । एव स्यात्तत्र इत्यस्य स्वार्थपरत्वमर्थः पर्ययस्य यतो न पौनस्त्वमिति

हेतुम् । एव सकामत्वेऽपि न निष्कामताक्षतिरिति ज्ञापनायभाराम-शक्तिरित्याशयेनाहु-

निष्काम एवेयादि । प्रकारात्तेषां पौनरुक्त्यमि याशयेनामरतं च प्रकारात्तेषां

रसापारत्वायेति । अत्रेदमाहृतम् । रसामकन्याद्वगवत्तत्तस्य च स्थायिभावामक

त्वात्तमेतस्या प्रकटीकृत्य रेम । अथैतन्नमानुभवासम्भवात् । न तु प्राकृतभावे सतीति ।

यदा । आत्मरत इत्यस्यमपदं स्वामिनोवाचकम् । तथा चात्मारामोऽपि तयात्म-

१ 'त' इति मूलपाठे नास्ति । २ आराधनलक्षणमिति तु मूलपाठः ।

३ 'गोविन्दे'त्यारम्भ भाव इत्यन्तं वक्ष्यमास्ति ।

रतः कृतो रेमे । चकाराद्विशेषरमणं त्रिविधबन्धादिविशिष्टमुच्यते । तथा सति नखदश-  
नादिकार्यसम्भवेनाश्रयवशाद्वा स्यात्, तान्त्रासायादुरखण्डित इति । यथा तस्या रतो-  
प्यामाराम एव तथा द्रवनादिभिः खण्डितोप्यखण्डित एवेत्यर्थः । कामिनां दिशंयन्दै-  
न्यमित्यत्र, कामिनस्त्विह यारम्य एवं रेप इत्यन्तम् । अत्रायमर्थः । पूर्वमामारामोक्तव्या  
तादृशोपि सन्त्यत्राधिक्याधीनत्वेन भजते तेन रसा मको रसवाच्य भगवानेन, अ ये तु कामिनो  
रसभासिनो मलपूर्णं वस्तु यासक या नीमन्तरसपूर्णा आत्ताः सन्तरतादशीन्वेव । दैव्यमार्ग-  
फलं लभन्त इति ज्ञाप्यते । किञ्च । अत्मारामोपि यदसपरवशस्तत्रैव रसभावशेन मानादिकं  
भवति, अ-यासु तु रसामायाय स मानः, किन्तु दौष्ट्यप्रकटनमेवेति । एतेन आरामस्यापि  
प्रभोर्न रतिस्तत्रैव रसो ना-यास्त्विति फलितम् ।

१० २७ ३५ गां गोपीमित्यत्र, बहिःप्रियसम्बन्धेन तत्रायहेतुत्वेन माने दोषत्वोक्तिरित्युक्तं इति  
ज्ञेयम् । समानरसत्वेप्येतासा तदा मानोभूतैरुच्यते । तत्राप्यधुना, सोभूत्, तत्र  
हेतुमाहु स्वगत्यधुक्तकरणादिते । नायिकाया हि प्रकृति सदा  
मानिनीत्वम् । प्रकृते चैवद्वयं नायिकाधीनत्वमेवाङ्गीकृतमिति स्वस्यापि नायिकाप्रकृत्यै-  
गती रीतिस्तस्यामयुक्तकरणायायकाधीनत्वेन स्थितेर्नायिकाप्रकृतिरिति हेतुत्वेनाधिकारिण  
इवाधिकारिणो ये, आदिपदाप्रौढा भावास्ते पूर्वभावान्कोमलानाशयामासुरित्यर्थः । स्वयं  
त्वयुक्तेति पाठे स्वयंपद स्वामिनीपरम् । शेष पूर्ववत् । ननु पूर्वमेवास्या अपि स्वामिन्यो  
मानः कृतो नाभूत्, रसप्राप्तेस्तुल्यत्वादिति चेन्, उच्यते । भगवान् हि भक्तेभ्यो भजनान्ते  
दातुं लीला करोति, स्वस्य तद्रसानुभवाय च । तथा च बहोभ्रपि प्रियासु सतीष्वेवैस्या  
पृथङ्नयनेन विशेषरमणे यो रसः स न सम्भूय रमणे । स च स्वरूपान्तरं एवेति  
तत्स्वरूपं प्रकटीकृतवानिति न काव्यनुपपत्तिः । पूर्व मानाभावे स्वामिनीभिर्य  
हेतुरक्तोऽनपाराधित इत्यादिना ।

ततो मत्वेत्यस्याभासे, दोषाभावेनैवेत्यादिना इत्यान्वयस्तुस्तत्पर्यमुच्यते ।  
१० २७ ३७ शक्तौ सत्यामपि प्राकृतकामिवत्कामाधीनत्वेन स्ववशव्रजानेनाशक्तिवशापत्ते  
स्वरूपेणापि नेष्यतीति ज्ञानं भ्रमः । यथा भगवद्रमणे दोषभावासम्भवा-  
द्भगवद्भावात्मकोवेव सौभाग्यमदमानाविति तासा तसौभगमदमित्यत्र निरूपितम्, तथा  
प्रकृतेपि प्रियाधीनत्वभावेनात्र रसो दत्त इति स एव भावोत्राजनि, न तु दोषरूपः ।  
स एव हित्वा गोपीरित्यनेनोक्तः । एवं सत्यत्र विप्रयोगान्तरसानुमये पूर्णरसदानं न  
भविष्यतीति ज्ञात्वा प्रभुः सयोगरसवित्तासंकोचमकरोत् । अयमेव भावः त्रियाशक्ति-

संकोचप्रकाशको न पारयेहं चलितुमिष्यन्नोक्तः । अन्यथाऽनृतवादिषं स्यात् । न हि भगवत् तं प्रति तदीयागमेव सम्भवति । स त्वतिपूर्णरसाभिभवेन स्तम्भरूपः सात्त्विकभावो भवितुमर्हति । दृष्टत्वं ह्यमर्यादत्वम् । तथा चोक्तरीत्या निरपधिरमदातुरस्तस्योचेष्टा रस-  
मार्गादिकी न भवतीति तदभावोदयोः दृष्टापदेनोक्तः । रजस्तमोऽधिष्ठातारोऽपि तज्जं भाव-  
दूरोक्त्यल्ल अग्रतदाते यत्रापि पूर्णरसदानार्थमेव तदभावजननं स्वतिरोधानं चेति ज्ञापनाय  
केशवपदोक्तः । एवं सति पर्यवसानतो रसमार्गादिकीवमप्युक्तेष्टाया ज्ञायते । 'प्रिया  
त्वमि वृत्ता तमजानन्ती पूर्ववदेव प्रियः करिष्यतीति ज्ञात्वा 'नय मा'मिति क्रियाशक्तिं  
प्रार्थितवती । परन्तु यत्र ते मन इयञ्चावाप्युक्तेर्भगवन्मन उक्तकार्येस्तीति पूर्ववत्क्रियो-  
द्गमस्याशक्यत्वादुभयोः प्रभुरभक्त्यमेवोपदिष्टानि-प्रयायाः स्वरकन्धारोहणम्, न तु स्वम्य ।  
अग्रिमरससिन्धया प्रभुः स्वहादं न ज्ञापयतीति प्रिया प्रियस्कन्धमेव बुद्ध्वा तथैव कर्तुमुद्य-  
ताभूत् । तदा प्रभुरतथाकरोन् ।

एत सर्वं इति कृत्वाचार्यैरुक्तमेवा हि नृत्यमित्यादि । नटो हि नृत्यचेष्टया स्वा-  
स्त्यस्थ रस दृष्टारमनुभावयति । एतदमसाग्येनात्रापि नृत्यपदप्रयोग इतः ।  
१०-२७-३८ एतदेव विवृत स्वान्तरित्यादिना । पूर्वं प्रमुणा सर्वथा तदधीनत्वेन रसो  
दत्तः । सोऽन्तःप्रियाया अस्ती यधुना स्वयं तं रसं प्रियमनुभावयितुं वाङ्मती प्रकटयति ।  
सञ्चाशक्यम्, भक्तस्नेहेनैव तदशोभतस्तथा रमते, न त्वं यथापि । प्रवृत्ते हि 'न पारयेह'-  
मित्यादिस्नेहशीतिविरुद्धम् । यद्रसमार्गाविरुद्धमिति तथा कर्तुमुचितं भवतीत्युच्यते, तत्र  
साधीयः । तथा सति रसस्याभा येन प्रिया तं स्थिरसंयुते किं प्रियमनुभावेत्, अग्रिमरस-  
दानप्रतिबन्ध<sup>१</sup> भवेत् । इदमेवोक्तं तद्भूमावित्यादिना । एतदर्थस्तु । तत् उक्ताभिनय-  
नम् । भूमौ स्वा-तर्लक्षणस्थानं त्याज्यित्वा बहिःस्वप्रौढ्या तत्प्रकटने न सम्भवतीति शेषः ।  
तत्र हेतुरूर्ध्वभावेत्यादि । स्वातर्गुणी हि रसाष्टतान्धिरुत्तरोत्तरं भावतरङ्गाननुभावयति ।  
इदमेवोर्ध्वभाक्त्वम् । स एव बहिः प्रकटितो रसः तादेव बहिर्भवति । <sup>२</sup>अतोयमेवोर्ध्वभावा-  
भावः । अपुतः स्वरूपत एव नष्टो भवेदिति यावत् । अलौकिकरसाभिनयनम् ।  
विरेहेणाख्यादिप्रकटनं तत्, लौकिकरो या स्वाधिक्यज्ञानं भूमौ पदस्थापनम् । तस्मिन्सति  
तत्र सम्भवतीत्यर्थः । अशुक्ता चेदिति । 'यत्र ते मन' इति प्रौढ्या, न तु प्रार्थनरीत्या,  
सह्येन कथं वदेदित्यर्थः ।

(एव सति भङ्ग्यतरेणाप्येतद्व्यावृत्तिः सम्भवति । तथा हि । भगवता स्वरस्यै  
प्रियायै पूर्णः स्वरसो दत्त इति भगवन्निष्ठा भावा सर्वे इति स्फुरद्रूपा<sup>३</sup> जाताः । तथा

१ एषा हि नृत्यमित्यादिप्रमुणा पर्यमाहुः प्रियेयादि । २ सयोगविशेषयोगोऽस्ति ।  
३. प्रतिबन्धश्च नू पा । ४ अथमेवो—नू पा । ५ स्फुरिता नू पा ।

च सर्वत आधिक्यमपि स्वस्मिन् स्फुरितम् । तदुक्तं हित्वा गोपीरिखादिना । एवं  
 'सति द्वितीयरसलीलाचिकीर्षा यदाभूसापि हृदि 'स्फुरिता' । तामविपद्या मन्यमानापि  
 'न कातरा जाता, किन्तु पूर्वसगरिण्या दद्या सती प्रियमवब्रवीत् । एतदेव दृष्टा-  
 'पदेनोक्तम् । दुष्टगुणव्याप्तयोरप्यपृष्टं ददाति । अहं त्वेतद्गुणैरेव पूर्णेति अवश्यं सुखमेव  
 दास्यति, न दुःखमित्यभिप्रायज्ञापनाय केशवपदम् । ततो भोगस्थानादग्रे वनसम्ब-  
 'न्धिनमुत्कृष्टं देशं स्वयं 'स्वेच्छया गता, न तु प्रियेण नीता । <sup>१</sup>गताऽप्रतीक्षित्युक्त्या प्रियनै-  
 'कतयं ज्ञायते । तेन तदधीन एव प्रियस्त-संगे गत इति 'ज्ञापितं' भवति । अथवा । वनमि-  
 'त्युद्देशो नाममात्रम् । वस्तुतस्तु महारसनिधानम् । तेन रसोदीपकमित्युक्तं भवति । एतादृशे  
 वने मद्वियोगेन मां विचिन्वन् यदि प्रियो भवति, तदा क्रीडसो रसः स्यादित्याशयेनानवब्रवीत् ।  
<sup>२</sup>अत एव दृष्टावमुक्तम् । पूर्वसंसातिमदात्तथा चेत्कर्तव्यतीति तदाह चलिंतुं स्पर्शितुमपि न  
 'पारये । जीवनमेव न संपश्यन् इति भावः । एव चेत् किं कर्तव्यमित्याकाङ्क्षायामाह नयेति ।  
 'यत्र स्वान्तर्धाने 'ते' मनस्तत्रान्तर्धाने 'मां नय, तिरोहितां मां कुरु, त्वं मा तथा भवेत्यर्थः ।  
 प्रियस्त्वदमत्यशक्यमित्याशयेनोत्तरयति स्तब्धेत्यादिना । यथा रसरक्तधरोद्दण्डमशक्यम्,  
 'तथा मत्तोऽन्तर्धानं भवत्या' । न हि पूर्णज्ञानशक्तेरविषयः कोपि भवितुं शक्नोति ।  
 यद्यपि विरुद्धसर्वधर्माश्रयत्वेन रसामकत्वेन च ज्ञानबोधान्नपि भवितुं शक्नोतीत्येवमुत्तरं  
 'न सम्भवति, तथाप्यत्रातिप्रोतिविषयत्वेन तं धर्मं प्रकटयितुं न पारय इति भगव-  
 'दाशयज्ञापनाय प्रियापदमुक्तम् । उत्तरदानमप्यत एव । अथवा त्वेवमुक्तस्तूष्णीं तिष्ठेत्तिरो-  
 'धीयेतैव वा । प्रियावान्ममाशक्यं भवत्यास्तिरोधानम्, तत्सामर्थ्याभावाद्दश्याः <sup>३</sup>स्वतस्तिरो-  
 'धानं' तथेति भावः । एवं सति प्रियया प्रार्थितं देयं यद्यपि, तथापि प्रियात्वेन रसाशक्यमिति  
 'लक्षणो 'यो' हेतुस्ततो हेतोः स्वयमेव तथाऽकरोदित्याह 'स्तब्धेति । एवं करणे 'प्रभुनिष्ठं  
 'हेतुमाह कृष्ण इति । अस्यां दशाया 'हृदि प्रकटः सन्नेवानन्दः सकनदसपोषको यत  
 'इत्यर्थः । ) इति संसर्गविशोद्धापः ॥

अष्टाविंशोद्धापार्थोक्तौ, स्वभावादपराधत इति । तदवस्थाया एव स्वभावो

'यद्गुणगानमेव भवयेव । अतस्तस्वभावादेव गानं चक्रुरिति सम्बन्धः ।

१०-२८०.

'पक्षा-तरमादुरपराधत इति । भक्तेभ्योपि स्वस्मिन्नाधिक्यज्ञानलक्षणमपराधं

'प्राप्यास्मान्यदि प्रार्थयिष्यति, तदा रस दास्याम इति मानलक्षणा वृत्ताऽवज्ञा याभिस्तादृशो

'यतोऽतः स्तोत्रं चक्रुरित्यर्थः । अपजयाऽप्रसादे स्तोत्रेण प्रसादो भविष्यतीति तथेति भावः ।

'यद्वा । स्वभावादसस्वभावाधोपराध इत्यग्रे पूर्ववत् । स्तोत्रमिति गानविशेषणम् । तथा च

१. 'गता' इति मरिचि मूलपाठे । २. अतो 'दृष्टा' वमुक्तम् । मू. पा. ।

३. भगवतः । ४. रसरक्तधरोद्दण्डमुत्पत्त्यमित्यर्थः ।

स्तोत्ररूपं गानं चकुरि यर्थः । अग्रे गुणस्थानं भाववैजायजापनार्थमिति ज्ञेयम् ।  
 गृह्यभिर्साधना पक्षात्तरमाहुः अथवेति । प्रार्थनाश्च ता आवाध प्रार्थनायाः याः  
 प्रथमद्वितीयतृतीयपञ्चमषष्ठसप्तमाष्टमश्लोकैः कृता, अन्ते त्रयोदशचतुर्दशाभ्यां च सान्निभ्यात्  
 चुमारिणां कृता, अन्ते तु प्रौढाभिस्ताः श्लाकाः । चतुर्थ्यो गुणातीतभावापन्नाः कोम-  
 लभावा इति यावत् । अतस्तथा श्लोकसङ्ख्येयर्थः । ननु 'तदागमनकाङ्क्षया जगुरिति' वच-  
 नाद्यथा माननापराधादत्र, तथा स्तोत्रेण सन्तुष्ट आगमप्यतीति भावो लक्ष्यते, एव सति  
 दोषागोपादरनुपपन्न इत्याशङ्क्य गृह्यभिर्साधिसमुद्घाटयत स्तुतिस्वरूपमाहुः तत्तदिति ।  
 स्तुतिर्हि यथाधिकार भवति । एतासामेतादृश एवाधिकारो येन कुहकक्रितवदिवचनानां  
 मपि स्तुतिश्चम् । अन्यथापि तथानुबदिष्यस्तदागमनकाङ्क्षया जगुरिति न वदेत् । न ह्येव  
 ब्रह्मादिभिरपि वक्तुं शक्यम् । तथा च स्वस्वभावोद्धारणे तत्पूषणेन प्रभो परमसन्तोष इति  
 तासां भाग एव निरूपयत इत्यर्थः । त्रिपक्षे वाचकमाहुः अन्यथेति । यय यस्तुतिवद-  
 त्रापि स्तुतिवमेव स्यात्, न भावमात्रनिरूपणम्, तदोपालम्भादिप्रकारैस्तेकरूपता स्तुतौ  
 न सम्भवतीति सा नो येतेत्यर्थः ।

सुरतनाथे यत्, ( सुरत सभोग इत्यादेरयमर्थः । रत लौकिक भोगश्चन्द्रमास्यम् ।

१०२८२ तत्तु सृष्टिमारभ्य प्रवर्तते । तत्र न भगवद्वाज्ञापेक्षा । 'सृष्टिसमानयो-  
 गक्षेमवात्तस्य । एव सति सुष्ठु अलौकिकं शोभनरूपं यत् रत तत्  
 सभ्यभोगशब्दवाच्यम् । तदस्मात्स्वेव त्वदाज्ञयेत्येति यावत्, तथैव प्रवर्तते । यतो  
 जगत् लौकिकं न उच्यते, न सत्यं, न तु स्थिरम् । अतो यलौकिकं स्वरूपानन्दरूपं  
 तत्र प्रकटीभवितुं नर्हति । एतादृशस्य तस्य भगवान् नाथः । प्रवर्तको रक्षकश्च । एव सति  
 स रसश्चेत् तस्यैव निरुद्धस्तिष्ठेत्, तदा रसलौकिका अपि भक्ता 'शूयद्दया भवेयुरिति  
 यदि ह्य जाया त्वा प्रार्थयित्वा 'तादृशीर्भयं प्रकटीकृता', यत प्रतिबन्धनिवृत्तिः ।  
 अन एवापि 'मिखासार्थिन' इति वक्ष्यते । कामो भगवदीयः । मनसः पूर्वरूपत्वात् यात्र  
 'उत्तररूपं वात् 'मनश्च' इत्युक्त्वा 'जगौ कल वामदशा मनोहरम्' 'ता दृष्टान्तिक'मित्यादिकं  
 च वाग्यमलौकिकभावात्प्रवर्तकं स्वमिखास्विवाग्येनाज्ञापदमुक्तम् । 'मैवं विमोर्हन्ती'त्यादिवाचा  
 भगवद्वाग्यमन्तातामामप्यान्तरूपत्वमित्याशयः । तैरव वचनैः प्रतिबन्धनिवृत्तिरपि । )  
 अत्रा घट्टयेति । अत्रायं भागः । 'प्रज्ञादयो बहुतिथं यदपाङ्गमोदकामा' इत्यत्र  
 भगवत्प्रकाशमा सतः साक्षात्तमनुभवमाना धियापाङ्गा भावोद्धारिणो निरन्तर  
 त्रियमगतत्वेन तदभावात्तमत्र प्राप्ता इति तसम्बन्धे तदनुभावेन कदाचित्संभावोपि

भवेदित्याशया तत्कामास्तपश्चरतीति निरूपितम् । प्रकृते च स्वयं प्रभुः प्रकट इति  
तु मार्गप्रकटनार्थं द्वारभूता वयं तेन प्रकटिता इति । अत्र सुरतशब्देन सुष्ठु भगवता  
समं रतं येनेति भगवद्भाव एवोच्यते, न तु सम्भोगः, तस्यापामरमनुवर्तमानत्वेन  
त्वद्वाग्नेयादिना नाथत्वविवरणं यत्तदनुपपत्तेः । एतन्मार्गप्रकटनेन ब्रह्मणो न कोपि  
भावः सिद्ध इत्यरुच्या पक्षात्तरमाहुः कामेन चेति । भगवदीयमात्ररूपेणेति  
ज्ञेयम् । स्वागिनीदर्शने हि भगवतो भाव उद्भूतः सन् कामकार्यं करोत्यतस्तेनैव  
स्वार्थं वयं प्रकटीकृता इत्यर्थः ।

सख उदेपिवानित्यत्र, पूर्वमपि सखा यथेच्छमित्यादि । 'सुपणवितौ सयुजौ  
- १० २८ ४ सखाया'विति श्रुतेरन्तरा मा जीवस्य सखा भवति । प्रकृते च स्वरमणेच्छा-  
मनतिक्रम्य तदनु रूपमेवास्मा प्रेरयसीत्यर्थः । अत एवास्माकं नायिकाभावा-  
एव सार्वदिक इति भावः । एतादृशस्वागमनं नायिकायै स्वसमर्पणार्थमेव भवतीति तदेव  
कर्तुमुचितमिति भाव इत्याशयेनाहुः आगतस्येत्यादि ।

दिनपरिसर इत्यत्र, विभ्रत्पदतात्पर्योक्तौ, ज्ञानं वा भवेदिति । भक्त्यात्मकत्वात्  
१० २८ १२ मुखस्य स्नेहसामुभव एव स्यादित्यर्थः ।

प्रणतकाममित्यत्र, अथवा यत्नोक्त इत्यादि । लौकिककामखण्डनैश्वर्यं  
स्वकामदानालङ्कारणापददूरीकरणमकं पञ्चविधमुपकारं करोति तच्चरणपङ्कज-  
१० २८ १३ तापनिवारणमकमेकमेवोपकारमस्मात्तु करोतित्यर्थः । पद्मजैरचितमिति  
चरणपद्मजैर्नखैस्तथेत्यर्थः । लोके तेषां सयोगिद्रव्यं वेपि भगवन्नखानां सच्चिदानन्दरूपत्वेन  
स्वरूपात्मकत्वेन तथा वक्तुमशक्यं यद्यपि, तथापि स्वस्याधुना चरणसम्बन्धेऽर्थोऽयदेव  
तत्सम्बन्धि तदेव पूर्णसाधनमित्याशयेन तथोक्तम् । अस्मिन्पञ्च उपपत्तिमाहुरन्यथेति ।  
उक्तास्तैश्चैव पक्षात्तरमाहुस्तत्तुल्यं चेति । तैरतिशोभा । अतस्तैश्चरणपद्मं पूजितमिव  
भवतीत्यर्थः । पद्मादिचिह्नानि चोक्तरूपाणि ज्ञेयानि ।

रहसि सविदित्यत्र, गुणत्रयसहितमिति । मधुरमवगुणव्ययव्युषम-  
नोज्ञतलक्षणं गुणत्रयं ज्ञेयम् । रहसि सविदो ज्ञानानि येन वाक्येन तत्तथा ।  
१० २८ १७ वाक्यगिरूपणं सति यादृशं तदस्ति तादृशमेव प्राप्यत इति गुणत्रयसहित-  
मित्युक्तम् । अथवा । कारणत्रयस्यैव विशेषणमिदम् । कारणादेशो वाक्यमित्यादिना कृतः ।  
कामोक्त्यादिना गुणानां यथादिबोधकत्वेन वाक्यं कामोद्बोधकम् । हास्यमानन्दस्य ।  
श्रीधामत्वेन रसाधिकारिणो बोध्यं ते ।

एतावन्निरूपणेन भगवत्प्राप्तौ भक्तकृतसाधनस्य यावन्ती पराङ्गीशक्तिः तावद्युक्ता  
 १० २८ १९ जाता, भगवता च भक्तानां स्नेहपरीक्षायां क्रियमाणाया यावन्ती तस्याः  
 'पराकाण्डा, सायुक्ता जातेत्युपसंहरति 'एव साधनेति । अत्र यावत्ताव  
 द्वितीयपदे । तथा चाकरीया साधनपरीक्षयोर्भावस्वरूप तावद्रूपस्तापो निरूपित  
 इत्यर्थः । इत्यष्टविशोधराय ॥

एतान्निशायाये तासांमाविरभूदि यथाभावे, ब्रह्मा विष्णुरित्यादि ।

१० २९ २ अत्रेदमाहृतम् । आचनस्तक-पे भगवानव चतुर्मुखो ब्रह्माभूत्, तपश्च पूर्वं  
 कृतवान् । स वाच्यवाचकतया 'भगवान् ब्रह्मरूपधृक् नामरूपक्रिया धत्त'  
 इति वाक्या 'छन्दसोऽनि य विदु'रिति शक्त्या छन्दसृष्टिमर्थसृष्टिं च कृत्वा तदेवानुप्रविश्य  
 सर्वं कार्यं कृतवान्, रस्य रजोरूपश्च । प्रकृते च पूर्वं रजोरूपमानरूपेणाविमूर्त,  
 'सर्वतन्त्रापरूपेण, ततो विविधगानप्रज्ञापरूपेण, ततो विविधललाटारूपेण । विष्णुश्च  
 विक्षेपरहित शुद्धमन्त्र मन्त्रो यथा यस्य पात्रं भवति तथा पाति । प्रकृते च समो-  
 धचनश्रवणानन्तर स्वापराग्नेतुक गमन प्रियस्य जाया चित्तविक्षेप एव वा पुन  
 स्वस्थानस्थिता, स्वनीरुतायै स्व स्व भाव प्रकटीकृतय इति तादृग्भावरूपेण प्रकटः ।  
 'यदरोक्षीत्तद्गुदस्य रद्रव'मिति श्रुते, स्पष्ट रद्रवम् । 'देवाः स्वधनमग्नौ निधाय सप्रामाय  
 यदा गता', तदाग्निस्तद् गुदत्वा पलायित, तदा देवा बला स्वकीय धनमगृह्णन्, स तदा  
 'दुःखनारोदा'दिति श्रुतानुशासनम् । अकृत चादेय रस रस प्रभु' स्वामिनीभ्यो  
 'दत्तवान्' स्वभोगार्थम् । स्वामि-यस्तु मानेन मस्मिन्नेव त रस निरद्रवय, तदा मानऽपहृते-  
 उतिदै-यमाविहृतय इति रुरुदुरियु-यते । 'यथा स सर्वनिरासकस्तथायै मावोऽखिल-  
 स श्योक्तसाधनवन्निरासक । यत् साधनवन्नस्तत्तत्तदनुदयो भगवदनाभिर्भावश्च, एत-  
 दुदये तन्मूर्तिनाशः प्रभोराविर्भावश्च । 'कृपिर्भूवाचक' इति वाक्यादृष्णशब्दवाच्यता  
 'यद्यपि सदैवाग्नि, तथायेतद्गोदया'यसहितोत्तमक्षणे यदि नाविर्भूयाद् भक्तानां तदा देहा-  
 दिसत्तेव न स्यान् दै-येर्नैवागुपमदर्शभावन प्राचीनमखनाराणान् । अतः स्वयमाविर्भूय  
 स्वयमरूपमप्य सधमानं दं च तत्र स्थापयतात्याविर्भूतस्य कृष्णति । स्वयमानसुखाभ्युज  
 इत्यप, स्वयमानाभ्या चे शक्ति । न हेनादशोऽयोस्त यम्य एनादशा भक्ता इति  
 समय । अत एवैताभेन् मा प्रार्थयिष्यति तदाऽयस्मा अपि मद्भक्तयेव रस दास्ये,  
 अ यथा तु मुक्तिमवति मान । अत एवाभ्युज नमुक्तम् । तदि रतिरिणसम्प्र धादेव  
 विवसित सत्स प्रकटयति । अत्रैत-प्रार्थनैव तन्मानीयेति भावः । भक्तानां दोष इति ।

विचारे क्रियमाणे भगवद्रसपानानन्तरमेव तादृग्भावोत्पत्तेस्तस्यैव स, धर्म इति निश्चीयत इत्यर्थः । अथवा व्यापिवैकुण्ठेत्यादि । 'मयाऽपरोक्षं भजते'तिज्ञान्यात् श्रीकृष्णस्त्वेतासामेव निकटे स्थितः । एवं सति 'तं विलोक्यागत'मिति यदागमनकथनम्, तेन येन रूपेण तत्रास्थितिः पूर्वम्, तेन रूपेणागमनमित्यवश्यं वाच्यम्, तत्र स्थितस्यैव आगमनासम्भवात् । अतो येन रूपेणागमनं, तद्रूपमुक्तं व्यापिवैकुण्ठेत्यादिना । व्यापिवैकुण्ठे हि पुरुषोत्तम एव, नांशः, ब्रजे तु 'श्रयत इन्द्रे'ति वाक्याल्लक्ष्याः कदाचिदपि नावसरः । इदानीमेतन्मानापनोदनं तदार्तिनाशनं चैकदैव करिष्यन् लक्ष्म्या रमणं येन रूपेण करोति, तेन रूपेण, कृत्वा तत्स्वरूपस्य एतदभिज्ञत्वात् तान् धर्मान् प्रकटीकृत्य, प्रकट इत्याशयेनागमनमुक्तम् । एवं सत्येतेषां धर्माणां पूर्वमसत्त्वात् तद्विशिष्टस्यापि तथाऽज्ञातदृशस्यागमनमुक्तं भवतीति भावः । ननु कन्दर्पेणेति । पृतनोक्तैरिदमाकृतं जायते । पृतनया, हि परपक्षनिरासः क्रियते । दुःखिता तु सा न तं कर्तुं समर्था, किन्तु सुखिता । स्वामिनीभिरपि सर्वात्मभावविरुद्धा सर्वे भावा निरस्ताः । तथा च सर्वात्मभाववस्तु भक्तेषु दुःखसम्भवे मर्यादाप्राणीषा भक्ता अप्यस्मिन्मार्गे दुःखसम्भावनाहिता मोक्षादप्याधिक्यं न ज्ञास्यन्तीत्येतन्मार्गप्रवृत्तिर्न भविष्यतीति ज्ञात्वा कुतोऽतिरोधानं न कृतवानिति । तथा च कन्दर्पशब्दः सर्वात्मभावपरः । एतासां कामभारोपि सर्वात्मभावान्नक एवेति ज्ञापनाय कन्दर्पप्रयोगः । स्वपृतना खिन्नेति । भविष्यतीति शेषः । यद्वा । दैन्येनाविर्भूतो न तु हेत्वन्तरेणेतीममर्थं स्फुटं कर्तुमत्रापि लौकिकरीतिं जानतो भ्रान्तित्याशङ्कामनुवदन्ति ननु कन्दर्पेणेत्यादिना । साक्षादित्यनेनायपक्षे समाधानमेवं श्रेयम् । अस्मिन्मार्गे मोक्षादाधिक्यज्ञानाभाव किं रसवार्ताभिज्ञस्यापायते, उक्तं तदनभिज्ञस्य । तत्रान्ये ओमिति ब्रूमः । आद्ये तु विवरणोक्ताध्यात्मिकमन्मथरसस्यैव यत्र विप्रयोगे महारसत्वमुच्यते तत्र तस्यापि तद्रूपस्य विप्रयोगे महारसत्वेन ज्ञाने का शङ्का नामेति द्वितीयपक्षसमाधानं विवरणे स्फुटम् ।

काचित्करास्त्रुजमित्यत्र, पूर्वमनेकविधा अपीति । अनाविर्भावे चित्त-

विक्षेपादनेकविधत्वं पूर्वाध्याय उपपादितं वचनरीत्या । अधुना तु प्रभुर्मग-

१०-२९-४.

शब्दार्थे प्रकटीकृत्य स्वयमाविर्भूत इति ता अप्याविर्भूतस्वरूपैकनिष्ठा इति तदात्मिका जाता इत्यर्थः । एवं सति द्मरूपस्य रसात्मकत्वेन तद्दर्माणामपि तथात्वात् भ्रुकुटिवन्धनादिभावा अप्युपपद्यन्त इति भावः । निर्गुणाश्च शिष्टा इति । चकारा-  
चमस्तज्जातीयभाव उच्यते ।

१०-२९-५. चन्दनरूपितमित्यत्र, एवं सामग्रीत्यादि । एतास्वनुग्रहविशेषो ज्ञापित इति भावः ।

एका भ्रुकुटिमाद्यध्वेयत्र, तादृशभावस्येयादि । पूर्वं मानमात्र निरूपितम्,  
 अधुना तु शतधापि मानापनोदनार्थं यत्ने कृते मानमहं न त्यस्यामीति<sup>१</sup>  
 १० २९ ६ गाढमानो निरूप्यते । तथा हि । कालविलम्बेन हि मानं शिथिलं भवति,  
 अभिचारिवेनाभिरस्थायित्वात् । तथा चायं गानस्तथा यथा न भवति ।<sup>२</sup> गाढता तादृशैरास्य  
 सार्वदिकी भवति । तथा कृत्तिरेव कालनियमनम् । प्रियवचनादिभिर्मानमवश्यं त्यजतीति  
 नायिकास्वभावात्, स मा भवतु, मानस्वभावात् एव मम तिष्ठति प्रयत्नस्तन्नियमनं स्वभावा-  
 नियमनं नापेन भवतीति सम्भवं उक्तं । मानस्य प्रियसगमविलम्बहेतुत्वेन तु खदत्वात्  
 क्रिमियेव करणमि याशङ्क्यैतद्विचारानुदयं तत्र हेतुत्वेन वक्तुमेतद्वेतुमाह विद्वलेति मूले ।  
 पूर्वानुमत्तसगममुखस्मरणे तल्लोभात् कदाचिमान्त्यागः स्यादिति तदभावाय दंशः ।  
 एवमयाग्रहेषि हृदि प्रियस्थितेरावश्यकं मानस्यापि तत्रैव सत्त्वान् कदाचिदस्य तस्मिन्  
 लय स्याच्चेत्तदापि मानराहित्यं भवेदिति तदभावाय ज्ञाने कोटित्यम् । निर्दोषभावे हि  
 धर्मिणो मुक्तिः, तस्यातथात्वे तत्सम्बन्धाच्च धर्मिणोपि न मुक्तिस्तत्र तस्य कथं सा भवेदिति  
 भावः । प्रमाणनिराकरणार्थमिति । 'सर्वस्येयानः' 'य आत्मानम तरो यमयतो'-  
 त्यादिश्रुतिभ्य ईशित्वनियामकत्वादधर्मत आञ्जोछदनं तदग्रे स्तब्धत्वादिकं प्रमुखान्तं करणे  
 मानाभिवर्तयितुं यत्ते, अतःकरणं च न निवर्तत इति प्रमाणविरुद्धत्वात् सम्भवति, तच्च  
 प्रमाणबलनिराकरणे सम्भवताति तदननमेव कृतं भवतीत्यर्थः । यतो लौकिकी भक्तिरिति ।  
 लौकरीत्यनुसारी स्नेह इत्यर्थः ।

१० २९ ७ अपराऽनिमिषद्वयत्र, एषा ही यादि । गतदाया विस्मृतपूर्वदुः-  
 खेयर्थः ।

त काचिन्नेत्ररन्ध्रेणे यत्र, पूर्वं लौकिकी धारम्य दृष्टिभेदः स्यादित्यतम् ।

१० २९ ८ एका भ्रुकुटिमियनेन लौकिकसरूपभाववती निरूपिता । तद्यथा तथोपपादितम् ।

भक्तिमार्गे हि स्नेहवशाद् बहिर्मुख्याविन्ददर्शने तेनैव विस्मृतसर्वा तदयन्नापेक्षते,  
 सा त्वपरेत्यनेन निरूपिता । योग हि स्यान् प्रत्येकमङ्गं पृथक् चिंत्यते, धारणाया तैः  
 समुदितमेकत्वेन स्वरूपं चिंत्यते । परस्परसम्बन्धधारणपूर्वकमेकाङ्गरमरण्यानुचितत्वेना  
 पराधरूपवान् । प्रवृत्ते तु स्वरूपस्य रसाभक्तत्वेन भावाभक्तत्वादेकैकस्यैवाङ्गस्य  
 स्वामिनीभावविषयत्वे तत्र परस्पर भेदापत्तिर्यात्, सा च अनेन भावेनापाद्यते ।  
 इदमेवोक्तमन्यथा दृष्टिभेदः स्यादित्यनेन । दृष्टिवृत्तो भेदः स्वरूपे स्यादित्यर्थः ।

न च विषयत्वेन स्वरूपस्य भावाद् भेदो वाच्यः, एतन्नियमाभावात्, सर्वं ज्ञान प्रमेयमित्यादौ व्यभिचारात् । ईश्वरज्ञानस्य सर्वविषयकत्वेन स्वविषयकत्वस्यापि सर्वं वादिसम्मतत्वेन प्रवृत्ते च स्वयंप्रकाशचिद्रूपत्वात् स्वरूपस्य न काव्यनुपपत्तिः । एतेषां भावानां व्यभिचारिभावे तु न स्वरूपभेदकत्वं स्यात् । स्थायिभावत्वेन तदभेदकत्वमावश्यकमिति तत्समाधानमावश्यकमिति भावः । स्वकीयो वा भाग इति । प्रसुरेताभ्यः प्रत्येकमाविर्भूय रसं ददातीति सर्वासां भागरूपो भवति । तथा च यदर्थमभिर्भूतं यद्रूपं तत् तस्या भागरूपमिति तथा । एतेन पितृधने पुत्राणामिव प्रमुखरूपे स्वामिनीनामेव स्वत्वमिति ज्ञापितं भवति ।

सर्वास्ताः केशवालोकेष्वत्र, क्षुद्रगुणक्षोभयुक्तानामिति । एतासां भगवत्तत्त्वं

१० २२ २ गुणाः सर्वे महा तः । परोक्षभजनस्याज्ञानं क्षुद्रो गुण एतामामिति हृदयम् ।

युक्ता एव ता इत्यादि । तदाचार्यैः प्राणोन्द्रियात्करणजीवा भगवन्त्येव प्रविष्टास्तस्मै धेनवे च परमानन्दं प्राप्तवन्त इति पुनर्वहिरनुसन्धानं मेतादृशीनामसम्भावितमित्यर्थः । एवमत्रापीति । एतास्तु न लौकिकं यो, नापि प्रसिद्ध-मुक्तिमार्गायाः, किन्तु वहिः प्रियसंगमामिच्छापक्य, भगवाश्च एतन्मनोरेथं पूरयत्येवैति तथैव संपत्स्यत इत्यर्थः ।

१० २९-१० ताभिर्विधूतेष्वत्र, प्राकृतीनामिति । प्राकृतीव इत्यर्थः ।

श्रुतपो यथेष्ट्यत्र, श्रुतपो हीत्यारभ्य युक्तिं वेत्यतम् । अत्रायं भावः ।

१० २९-१३ श्रुतिप्रत्यक्षद्वयम् । भगवत्स्वरूपानुभूतिः, अन्येषां तत्सम्पत्तौ साधनत्वं च ।

तत्र स्वशक्त्यैव चेत्तदनुभयो जातो भवेत्तदा 'यतो वाचो निर्वर्तते अप्राप्य मनसा सह' इति न वदेयुः । भगवदनुग्रहेणानुभवैकतयेव वाभावे श्रुतिना वाप्रापवादेवं कथने<sup>१</sup> वदद्वाधातश्च स्यात्<sup>२</sup> । अतः श्रुतीनां पूर्वं तदप्राप्तिः, सततं तद्गुण-वर्णनेन तदनुग्रहापधादनुभयो भगवदानं दस्येति तयोक्तिरिति<sup>३</sup> सन्तर्क्यम् । एतदेवोक्तं श्रुतपो जाता इत्येतेन प्रथमेन । अपरश्च । 'तं त्र्योपनिषदं पुरुषं पृथगोऽप्युवाच' इत्यादिश्रुतिभिरप्युवाच इति निश्चितम् । तच्च श्रुतीनां वाप्रापत्वात् एतो वाचो निर्वर्तते<sup>४</sup> इत्यादिश्रुतिभ्योऽसम्भाषितम् । एव स युभयविरोधपरिहायः श्रुयुक्तः<sup>५</sup> भगवद्भक्त्यवशेन<sup>६</sup> तत्कृत्या च भगवदनुग्रहे भक्तौ जाताया स्वयमेव

१ वाङ्मनिकृतिस्तत्र विद्वत्तत्त्वयने । २ तद्विषयकप्रमाणान्तराभावात् । ३ श्रुतार्थापत्त्या ।

४ सर्वभावेन भजनम् । ५ यो मामेवमावृद्धो आनामि पुरुषोत्तमम् । स सर्वविद् भजति मां सर्वभावेन भारत ॥

तदानन्दानुभवयोग्यता भवतीति याव्यम् । तदेतदुक्तं सर्वे चेत्यारभ्य युक्तिं चेत्यन्तेन  
 ग्रन्थेन । एव सति प्रवृत्तेश्चादयोपनार्यमय दृष्टान्तः । तेन माध्याम्य यत्रयेण निरूपितस्नेहेन  
 वशीकृतेन प्रभुणा वृद्धैतामा मनोरथान्तप्राप्तिः । अन्येषामपि वृत्तपुण्यपुञ्जानामेतदुक्तप्रसंग-  
 कीर्तनादिना पतञ्जलानुमारेण भवनेन च भगवदान्दानुमात्रो भविष्यत्युक्तं भवतीति ।  
 ननु सर्वथा वागविषयत्वे त्वेव <sup>१</sup>कृधनमपि न सम्भवति, अनेनैव प्रकारेण तथा <sup>२</sup>त्यस्य  
 प्राप्ते । किञ्च । भगवदान्दानुमन्हेतुत्वेन हि गुणवर्णनं श्रुतीनां पूर्वमुक्तं तदप्येवं <sup>३</sup>वाचितं  
 भवेत् । तथा सत्येव <sup>४</sup>निरूपणमपि वाचितम्, अतो निषेधमुपेनैव वाग्विषयं, न  
 विविमुखेनेत्यस्या श्रुतेस्ता पर्यमिति <sup>५</sup>चेत् । तत्राहुः श्रुतिश्च तत्प्रतिपादिकेत्यादि ।  
<sup>६</sup>प्रतिपादनं हि तद्बोधनराज्यवन्धनम्, <sup>७</sup>बोधश्च न शक्तिप्रहं विना । लोके  
 तद्वाचकशब्दाप्रसिद्ध्या सोपि न सम्भवति, अतस्तदर्थशोभो भगवदिच्छयैवेत्यर्थः ।  
 अत एव भगवतोक्तं 'मतोस्मि लोके वेदे च प्रथित' इति । मुख्युच्छंदाभागाय तथेच्छा ।  
 यदप्युक्तं सर्वथा वागविषयत्वेत्यादि, तत्राप्युच्यते । जीवानां सर्वपुरुषार्थसिद्धयर्थं हि  
 भगवान् वेदमाशिक्षन् । तत्र येन रूपेण <sup>८</sup>साधनात्मकेन य पुरुषार्थो यादृशाधिकारिणः  
 सिध्यति, तद्रूपं त पुरुषार्थं तमधिकारिणं च श्रुतिर्निरूपितवती मोक्षपर्यन्तम् । एव करणे  
 सन्तुष्टो भगवान् यद्रूपं प्रकटीकृत्य यमानन्दं दत्तवान्, तद्रूपं स आनन्दश्च पूर्वं न ज्ञातो,  
 अमुनापि मनोवागविषय इत्येतादृशमपि कल्पमकं वक्ष्यन्तीति ज्ञापनं, य चाहु 'यतो वाचो  
 निवर्तते अप्राप्य मनसा सह । आनन्दं यन्नगो विद्वान् न विभेति कुतश्चेनेति । अत्र  
 पूर्वार्थमानन्दस्य विशेषणम् । तथा चैतस्मात्पूर्वं 'रसा वै सः, रसं ह्येयं लब्ध्वा नदी  
 भवतीत्यादिना यद् भगवत्स्वरूपं निरूपितं, तत्सर्वं ममावैरुद्धम्यम्, न त्यज्येति ज्ञापयितुं  
 सर्वान्मभावस्य निर्वचनमशक्यमिति तद्वज्रकृद् धर्मेमाहोत्तरार्थेन । एतादृशमानन्दं यो विद्वान्  
 ज्ञातवान् वा स कुतश्चन लोकोद्देशात् किं बहुना परीक्षार्थं माशब्दं भगवदुक्तोद्घनान्मानादि-  
 दशायां तदतिरुमादयि न विभेनेत्यर्थः । मोक्षमाध्याम्य स्ववृत्तिसाध्यत्वेन तत्र  
 श्रवणादीनि साधनानुष्ठानि, अत्र तु भगवदनुग्रहेनैव <sup>९</sup>त्यज्यत्वेन त्यज्यसाध्यत्वादनुवाद  
 एव कृत इति । स्वैरुत्तरीयैत्यस्याभावे, आचारार्थसम्बन्धादित्यादि । स्वामियो

१ निरुद्धं भगवत्सर्वं कथयन्ति, इति कथनम् । २ वाग्विषयत्वात् भगवत्स्वरूपे  
 वाग्विषयस्य । ३ भगवत्स्वरूपस्य सर्वथा बाह्यमनाऽगोचरत्वे । ४ दृष्टान्ते मनोरथान्तप्रसिद्धिरूपम् ।  
 ५ न तु पूर्वं सर्वथा वाग्विषयस्योपनार्यमिच्छया वाग्विषयत्वे । तथा च प्रसिद्धिं दृष्टान्त इति  
 व्यवहाराय विरुद्धम्, न तु मनोरथान्तप्रसिद्धिं कथञ्चिद् प्रकृत्य तत्र दृष्टान्तादप्यत्र यन्नोपमम् ।  
 ६ समाधेयं इत्युच्यते । ७ वाचनधनोप । ८ साधनात्मकेन । ९ एतद्वद्वैरुद्धम्यमनुवाद  
 पूर्वम् ।

हि सर्वेशो स्वसम्बन्धमेव प्रियत्यापेक्षन्ते, तद्भावस्याभाव्यात् । प्रमुञ्च तदर्थमेवाधुना प्रकट इति न तदन्यस्य तत्सम्बन्धयोग्यतापि । अत एवाग्रे वक्ष्यति । कल्पितासन्न इतीति भावः ।

स ईश्वर इत्यत्र, येषां जलक्रीडायामित्यादि । जलक्रीडानन्तरं येषामर्दता न तिष्ठतीत्यर्थः । योगेश्वरान्तर्हृदीत्यस्याभासे, अपवित्रेत्यादि । लोके वेदे १०-२९-१४. च पवित्रत्वेन यादृशं यस्तु नोपादेयं तादृशमप्येतत्सम्बन्धयोगेश्वरान्तर्हृदयादपि भगवत उपादेयं यत्र, तत्र लोकादिपूपादेयत्वेन प्रसिद्धं यादृशं तादृशस्य एतत्सम्बन्धनो वस्तुनः का वार्तेति ज्ञापयितुमेवं कथनमिति ज्ञेयम् ।

समाजयित्वेत्यस्याभासे, स्वान्तःकरणदोषेत्यादि । दोषस्यैव विवरणं स्वकृ- १०-२९-१५. तत्प्रतामित्यादिनोच्यते । परोक्षं भजता प्रमुञ्चा तादृशो रसो दत्त इति तदज्ञानं स्वकृतस्मृता । प्रभौ दोषाभावात्तदारोप एव तत्र सम्भवति । स च गृह्यमाणस्य स्मर्यमाणस्य वा वस्तुनः सम्भवति । स्वामिनीनां तु प्रियातिरिक्तधर्मास्फूर्तिनियमेन स्वनिष्ठस्यैव एतस्यायमारोप इति भावः । यच्चप्ययमपि रसमध्यपात्येवेति न दोषत्वं वक्तुमुचितम्, तथापि भगवति दोषाभासस्य शास्त्रसिद्धत्वादारोपस्य च भ्रमत्वनियमाच्छास्त्रोक्तिमवलम्ब्य तथोक्तम् । अग्रेपि दोषपदं यत्र तत्रैवमेव तात्पर्यं ज्ञेयम् । विभ्र- मद्भ्रुवेत्यत्र, भ्रूर्यम इत्यादि । यमयति नियमयतीति यम, काल । तथा च कालविलम्बेन स भावः कदाचिन्नश्येतेति तदभावाय तस्यैव भासस्य नियमनं सदा स्थितिं तादृशी भूः करोतीति तथा । अथवा । फलस्यैव नियमनमत्राभिप्रेतम् । एतदेवाहुः यावत्प्रसादेति । तत्रैवानङ्गभाव एवाशेषस्वरूपानन्ददाता, नान्यत्रेत्यर्थः । ईषत्कुपिता इत्यत्र, साधनैर्निवर्तित इत्यापि दोषपदं पूर्ववद्ज्ञेयम् । काचिराम्बुजमित्यादिनोक्तत्वकृतक- राम्बुजधारणादीनि साधनानि । ननु स्वरूपेणानिवर्तितो दोषो वचनेन कथं निवर्तिष्यते । तस्मात्तस्य दुर्बलत्वात्तदुपपादितमाद्येऽध्याय इति चेत् । अत्रायं भावः । 'रसो वै स' इत्यादिश्रुतिभिर्भावात्मको हि भगवान् । स चाधुना दोषात्मको, रसरवरूपस्यैव तथात्वात् । स्वागिनीभावाविर्भावमूलकारणं वैष्णवादात्मकः शब्दः इति निर्दोषपूर्णगुणरूपभावा- विर्भावोपि वाग्रूपशब्देन भविष्यतीति किमनुपपन्नम् । किञ्च । यथा वीक्षणोऽयं यो रसः स न स्पर्शादिना । सम्भाषणेन च य, स नैक्षणादिनेति तत्तदसत्यभावः । तथास्मात्स्यकत्वा गतः कथमिति भावस्तादृशवचनैरेवेति शिशिरय निजहृदयम् । आद्येऽध्यायेभ्येवमेव ज्ञेयम् । अत सुष्ठूक्तं साधनैर्निवर्तित इत्यादि । ननु भजनाभजननिर्णयस्य प्रभुविषयकरोद्देश्ये सति साधारण्येन प्रश्ने को हेतुरिति चेत्, उच्यते । भगवद्विषयकप्रशस्त्यैवादा क्रियमाणे

वयमेतादृश्यो भक्तास्त्वमेतादृशीरस्मान्कर्त्तव्यजसीति हि प्रथमः स्यात् । स च नायिको-  
त्तमानां स्त्रीरत्नानामग्रे भगवता स्तुत्यानां स्वामिनोनां मुग्धाम्बुजाज निःसर्तुमर्हति, किन्तु  
ग्राम्याणां रसभासयुक्तानामेव स्यात् । न हि विकचशारदसरोरहात् तित्तिणीरसस्पन्दः  
सम्भवति । अतो व्याजेन प्रभे भावगोपनेन गहाव्रस इति मुत्तरमस्मान्ग्राम्यादेव तथोक्तिरिति  
बुध्यस्व । भगवांस्तु जीवेभ्यः स्वस्य वैलक्षण्यं वक्तुं तत्स्वरूपज्ञानं विना ततो वैलक्षण्यं  
ज्ञातं न भविष्यतीति तत्स्वरूपमुक्त्वा स्वस्वरूपमुक्तवान् । अन्यथा स्वामिनोतापर्यविषयः  
स्वयमेवेति तात्र निरूपयेत् ।

भजतोऽनुभजनत्येक इत्यत्र, तेषां प्रयाणामित्यादि । भजनानुसारेण भजनकर्ता  
प्रथमः, अभजतो भजनकर्ता द्वितीयः, उभयाभजनकर्ता तृतीय । द्वितीयो  
१०-२९-१६. यमभजन्तं भजते स एकः प्रतियोगी । तृतीयो यं भजन्तं न भजते स  
द्वितीयः प्रतियोगीति हेयम् ।

भजन्त्यभजतो ये वा इत्यत्र, धर्मशेषधेन्यादि । धर्माधै यो भजते तस्य  
धर्म एव मुख्य इति भजनीयस्तच्छेषः । एवं सति भजनकर्तुं पातकादि-  
१०-२९-१८. सम्भवे तदोपो निवर्तनीय एव, वृत्तान्तापरिहागयेयर्थः । ननु पुण्येनैव  
पापनिवृत्तिरित्यस्य तत्र नोपयोग इत्यत आहुः तदीय एवेति । धर्मशेषोऽय एव धर्मो  
भजनद्वारा भक्तेषु गच्छतोत्यर्थः । ननु विहितत्वाच्च भजनस्यापूर्वं एव धर्मस्तेनोत्पद्यत इति  
चेत् । मैवम् । तादृक्फलसाधकत्वेन तदभजनविधाने भजनीयनिष्ठादृग्धर्मस्त्वस्यैव  
प्रयोजकत्वात्, तेजस्कामोपमेव तेजस्वन्त स्वेन भागधेयेनोपवायतीत्यादिश्रुतिम्यस्तथा  
निर्णयात् । अन्यथा तेजस्वन्तमिति न वदेत् । न चामूर्तत्वं बाधकमिति वाच्यम्,  
अलौकिकस्वार्थस्य लोको या निर्णेतुमशुक्तत्वात् । 'अलौकिकास्तु ये भावा न तांस्तर्केण  
योजये'दिति श्रुतेरिति दिक् । निषेधस्य प्राप्तिपूर्वकप्रनियमेनात्र चापवादनिषेधोक्त्यत्र  
धर्मापवादसम्भावना स एवात्र धर्मं परिगृहीतः, यत्र न तत्सम्भावना न सोऽत्र विवक्षित  
इत्याशयेनाहुः सत्र धर्मे यत्रे यादि । नित्य कर्म कर्तव्यत्वेनैव यत्र क्रियते तत्र तदेव  
प्रधानम् । यत्र देवताराधनेनैव धर्मस्तत्र सा प्रधानम् । न चोक्तेषु धर्माभावादविवक्षित-  
इतिमिति वाच्यम् । भगवता हि निर्णयः क्रियते । स च सन्दिग्धे कर्तुमुचितः, उक्तेषु  
सन्देहाभावादत्राविवक्षितत्वात् ।

भजतोपि न वै केचिदित्यत्र, ये दयाधर्माधिकारिण इत्यादि । धर्माधै  
भजन्तु धर्मं सम्पादयितुमधिकारिणः समर्थास्तान् ये न भजन्ति ते स्वधमा  
१०-२९-१९. इत्यर्थः । अह्नवज्ञत्वादिदोषवत्त्वेन त एवामे वाच्याः । लौकिकमेव निमित्तं

भजने येषां ते लौकिकनिमित्तास्तान् ये न भजन्ति ते उत्तमा इत्याहुः ये 'लौकिकनिमित्ता इति । त एव आत्मारामत्वादिधर्मवत्त्वेनाग्रे वाच्याः ।

न पारयेहमित्यस्याभसे, भक्तिमार्गविरोधमित्यादि । ननु 'नाहं तु सख्य' इत्यादिना साधनमार्गायभक्तविषयक्रमभजनमुक्तम्, प्रकृते च परोक्ष-  
१०-२९-२१. भजनमुक्तम्, अनुवृत्तिवृत्त्यर्थं परोक्षभजने च हेतुत्वेनैवं मदर्थेयायुक्तम् । तथा चैतद्भजनानुरूपमेव स्वभजनमुचितम्, न तु कामपि मर्यादां स्थापयित्वा । तथा सति भक्तिमार्गविरोधापत्तिः । एतादृशीनां दुःखदर्शनमपि स्वस्य तद्विरुद्धमिति 'प्राप्त उच्यते । अत्र स्वामिनीभजनानुरूपं न भजनमिति हि तवाशङ्का । तत्तु प्रावाहिकधर्मरूपम् । एतदेव भगवताप्युक्तं मदत्तयत्फलार्थिनो यादृशं भजनं तफलं दत्त्वा ततो विमुच्य' इत्याशयेन 'ये यथा मा'मित्यादि । अत्र यथातयेति पदाभ्यां भजनप्रकारयोरप्येकरूपत्वमुच्यते । प्रकृते च दास्यं प्रकारः । स च भक्तधर्म एव, नस्वीश्वरे सम्भवति । कदाचित्क्रियमाण-मभ्यनुरणवद् भवति । न हि महाराजः कदाचित्संतोषेण स्वसेवकाङ्गमर्दनं कुर्वन् दासो भवति । तथा प्रकृतेपि रसवशात् मानिनोपदपन्नपरागानुरागं कुर्वन्पि पतिरेव, न स्वग्यथा भवतीति क प्रत्युपकृतिसम्भवो भवनानुरूपं भजनं वा । एवं सति प्रत्युपकृत्यपेक्षया तदभावेन दोषारोपो न कार्यः, अशक्यत्वादित्युक्तं भवति । नन्वेवं सति सुतरां परोक्षभजनमनु-पपन्नम् । न ह्यप्रत्युपकार्यभजनानु दुःखहेतुकृतिः सम्भवतीति चेत् । अत्र प्रम. । रसात्मकः प्रभुरित्यविवादम् । स च संयोगविश्रयोगभेदेन द्विविधः । तत्रा-यतराभावे त्वमम्पूर्णे एव सः स्यात्, अतः सम्पूर्णं रसं दत्त्वा तदुत्तरकालीनदोषारोपात्मकव्यभिचारिभावोपत्तौ सच्छान्तिर्वचनैः कृता, तस्याग्रिमरसानुभवविरोधिवादिति न किञ्चिदनुपपन्नम् । एतेनैतादृशेषु दुःखदर्शनं स्वस्य भक्तिमार्गविरुद्धमित्यपि निरस्तम् । एवं सतीश्वरत्वमेवाशक्तौ हेतुरित्याशयेन प्रभुराहेत्याहुः भक्तिमार्गविरोधं परिहर्तुमिति । नन्वेतेन स्वस्येश्वरत्वमेवोक्तं भवति, न त्वेतत्तुतिरिति चेत् । अत्रायं भावः । यद्यपीश्वरत्वेनोक्तरीत्या प्रत्युपकारकरणं न सम्भवत्येव, तथापि तर्किनमुच्यते, यदि कथञ्चिन्मपि दास्यमापयेत्, तथापि निरन्तरं दास्यकरणेपि कदाप्यनृणो न भवामीति प्रभुणा निरवद्युत्कर्षे उक्त इति का वाग्या स्तुतिरितदग्रे । अन्यथा 'विवुधायुषो'ति न वदेत्, 'स्वसाधुकृत्यं न पारये' इत्येतावतैव चारिताध्यात् । नन्विदमितरन्तसाधारणमिव भाति । तथा हि । चतुर्धर्माधिषु तदानस्य प्रत्युपकृतिरूपत्वेपि प्राप्तात्यन्तिरुभक्तियोगेषु सेवातिरिक्तानपेक्षणात्तस्याथ स्वतन्त्रपुरुषार्थत्वात्किं वा प्रत्युपकृतिव्यं

भजेत् । प्रकृतेऽपि दास्यातिरिक्तानपेक्षणान् प्रत्युपपत्तिः सम्भवतीति कोऽत्र विशेष  
इति चेत् । अत्रेदं प्रतिपाति । न ह्यपेक्षितत्वेन प्रत्युपपत्तिव सम्भवति, स्व-  
कृत्वाऽधिकप्रेम्सोरधिक कृत्वा स्वप्रेम्सोर्धार्थे व्यभिचारात् । अतः स्वरूपतः  
पूर्वकृत्यनुसृत्यैव मृग्यम् । तत्रापेक्षानपेक्षे अप्रयोजिके । स्वामिनोभवनानुरूप भजनमीधरेपि  
न सम्भवति, किं पुनरपि । यच्चोक्तं प्राप्ता यन्तिकेयादि, तत्राप्युच्यते । ते हि पूर्वं  
सकामत्वेन नियतव्यवज्जाननं वा प्रवृत्ता मध्ये भगवदनुमतेण सेवारसानुभवे  
जाते यापेभ्यः त्यक्तव्यतः स्मार्थं, न तु तदर्थं तथा । एवं सयुत्तरोत्तरं तादृक्सेवासम्पादनेन  
सदेकसाध्यमुत्तमानमेव प्रत्युपपत्तिस्तेषु । अत्र तु 'त्वदुपासनाशाः' 'एव मदर्थोऽग्नौ  
तलोऽन्वेदे' यादिवाक्येस्तु प्राप्तः पूर्वमव त्याग । प्रभौ सज्जस्नेहाऽतः तस्यैव स्तोत्रयोग  
मत्ता तत्प्रतिषेधकं दृगीकृत्य स निवेदितव्यः । अतः एव 'यत्ते सुजाते'त्याद्युपपद्यते ।  
अत एवैव मदर्थोऽस्तनैव स वागोक्तः । स्वार्थमवत्यागो लौकिकानामलौकिकानां च  
पुसा सम्भवति, न तु यथाकथञ्चिदपि स्वत्याग । अत्र स्वपदेनामोच्यते । तथा च  
स्वप्नत्वेन रतविषयसामार एवैवत्यागः, भगवदुपपत्तित्वेनैव तस्य देहादेध स्नेह-  
विषयत्वं । एवं सति भगवदर्थमना प्रियो, न रमा मर्थं भगवानित्यागतम् ।  
स्नेहनादिष्वपि स्वसम्पदमुत्पानादौहृतिरेव दुते माने च हेतुः । तथा च भगव-  
त्पुत्रसम्पादने केन प्रत्युपपत्ति भवेत् । न चैव साधनसम्पादनमेव प्रत्युपपत्तिरिति चेत्  
दायम्, अत्र भावमयैव साधनरूपत्वात् तस्य पूर्वकक्षापन्नत्वात्सदैकरूपत्वेन नियमेना-  
सा यथाच । किञ्च । भावयन्तैव यद भवति तत्र न भगवद्व्यपेक्षा, 'यसो जुर्विति मा  
भवयेति व स्यात् । अथच । 'मिहा मत्रा म स्तद्व्यता' उपपत्त्य सताक्षरसासत्तियुक्तानां  
तेषां 'यत्ते त म' इत्यनेन स्वरूपरसानुभवरसमुत्पत्त्या एतादृशानापि 'मक्तिरनिच्छतो  
मे गतिमगो प्रपुष्ट' इति कविदेशेनोक्तम् । इदं तु रममाणे वाङ्मोहात् इति न  
कदाचिदपि तद्विधानुसृत्या कृति सम्भवति, तस्य रमस्य तद्व्यपेक्षादेव । अथच ।  
म धर्मनागोऽय धर्मिनाग इत्येवम्य इयान् विदीप इति कथं यदा, त्वद्योतेत्य इव तरणे ।  
अतः सुष्ठुक्तं न पाय इति । यद्यपि मेदृष्ट्यागत्यादस्य भावस्वभावकार्यं तात्पर्यं च  
भगवदनुपपत्तिर्यथा गदृष्ट्यागत्याग्या भगवतैव क रितो भवति नैतदुत्कर्ष आयाति,  
तथा यत्र य एताय भासा दत्ता, नायेव इयेतदुत्कर्ष । अत एवैव तस्य प्रत्युपपत्तिर्यथा  
भगवतोक्तम् । तत्रैव न पाय इत्युपपत्त्यम् । प्रत्युत एतादृशानुसृत्या  
प्रत्युपपत्तिर्यथा भगवतैव यदा यदा भवति चेत् । अत्रेदं प्रतिपाति । पूजा यत्तात्पर्यं  
प्रयोगेति चेत् इति तद्व्यवस्था ताभ्यः एवेति निधयः । न हि सर्वमप्यर्थं तेन

द्वितीयमीश्वर कर्तुं समर्थ । अत एव प्रभुणोक्तं 'न शक्य तेऽनुसंख्यातुमनन्तत्वात्मन्यापि हो'ति, तथा प्रकृतेऽपि केवलभावस्य रसात्मकत्वेन भगवदात्मकत्वात्तदनु रूपरस्यभावादशक्तिरेव निष्प्रयूहेति मन्तव्यम्, अन्यथा ईश्वरत्वमेव न स्यात्, श्रुत्युक्तरूपाभावादिति बुध्यस्व । वैपरीत्यापत्तिरिति दूषणं यदुक्तम्, ततोच्यते । कर्मजाने साधनमार्गीयभक्तिं च जीमार्थं कृतवान् भगवान्, फलमार्गीयभक्तिमार्गं तु स्वार्थमाविश्वकार । अन्यथा रसात्मकस्वरूपा-  
नन्दानुभवो न स्यात्, 'तस्मादेकाकी न रमत' इति श्रुते । तथा च भावदानादेरपि स्वार्थत्वाजोक्तदूषणम् । नन्वेवमपि 'न पारय' इति नोपपन्नमिति चेत् । न, अस्यानन्दस्य स्वरूपात्मकत्वेऽप्येताभ्य एव तदनुभवादनुभूतस्य च वस्तुन एवैतादृशत्वेनैव कथनस्य तत्स्वरूपनिरूपकत्वात् । यथा 'विस्मापन्नं स्वस्य च सौभाग्यं' इत्यत्र वस्तुस्वरूपनिरूपणम्, तथाप्रापीति सर्वमनवधम् । अत्र पूर्वार्धेनैवैतत्स्तुतिसंपत्तावप्युत्तरार्धकथनस्य तात्पर्यमाहुः अतो मयीत्यादिना । अत्रोपकृतेरेव प्रत्युपकृतिरूपव्योक्त्या तदभिमतदपेक्षायां सोपाधिभजनं कार्यं भवति, तथा च भजन एव तत्सम्भवात् । एतदेवोक्तं नो चेदित्यनेन । तच्च भवतीत्यसम्भावितमशक्यत्वादित्याहुः न हाशक्यमित्यनेन । प्रत्युपकृत्यशक्तावय भगवन्निष्ठोपि हेतुरिति ज्ञेयम् । इत्येकोनविंशोऽध्यायः ॥

विंशत्तमाध्यायार्थकथने, विंशत्तमे हरिरित्यादि । इतिशब्दो हेतुवाची ।

लीलां चक्रे इति । लोके प्रकटामिति शेषः । तथा सत्यर्थं वाक्यार्थः ।

१०-३००

यद्यप्यतिगोप्यत्वादिय लीला न वक्तुमुचिता, तथापि प्रभुलौके प्रकटा लीला चक्र इति हेतोरित्यत इति, अन्यथा रासलीलेर्यत इत्येव वद्रेयुः । सा च 'यथा मदद्युद् द्विरदः करेणुभि' इत्यन्तेन ग्रन्थेनोक्ता । एतदप्रेतिदेशेन कामशास्त्रोक्तरीत्यापि सोवतेत्याहुः कामकृतमपीति । इदो विषयभागेऽभियुक्त इति तन्नामग्रहणम् । वस्तुतस्तु ब्रह्मादीनामपि दुर्लभम् । कामकृता सा हि लोकानुसारिणी भवति । एवं सति यत्र सापीन्द्रादिदुर्लभा, तत्र पूर्वोक्तलीलायास्तथत्वे किं वाक्यमिति भावः । लीलोक्तिप्रस्तावे फलश्रुतिसंगतेश्चाशङ्क्य तत्तात्पर्यमाहुः अस्या इति । लोके कामकथा तदुद्बोधिना दृष्टेति तच्छङ्कया वैराग्यार्थां कदाचिन् शृणुयात्, तथा भक्त्यर्थापि, मातृणा रहस्यवार्ता न श्रोतुमुचिता, तथा सति विचित्रैषम्येति महादोषः स्यादिति शङ्कया, न शृणुयात् । एव सति विषयेवानुश्लिष्यते । तथा सति तु हीनाधिकारिविषयवेनोत्तमत्व न स्यादित्ये-  
तत्सर्वपरिहाराय फलश्रुतिरित्यर्थः । विषयिणं पूर्वं विषयवेन श्रवणेऽपि तत्स्वभागेदेव दोषनिवृत्तिपूर्वकं परमपुरुषार्थप्राप्तिरिति भावः । अतः प्रश्नोत्तरयोस्तात्पर्यमाहुः स्तौ-  
ष्यपीति । सर्वथा प्रपन्ना दृष्ट्वाऽदेयमपि स्वरूपानन्दं दत्तमिति तु वस्तुस्थितिः ।

विरुद्धत्वज्ञान एवेत्यर्थः । प्रकृतो भगवद्वचनानुभावात्पूर्वसान्निध्यानुभयोऽधुना सम्पन्न इति नानुभवविरोधोऽस्ती न सन्देह इति भावः ।

१० गोपिमण्डलमण्डित इत्यत्र, उत्तरोत्तरेति । उत्तरोत्तरक्षणसम्बन्धिमित्यर्थः ।

१०-३०-३. पूर्वपूर्वेति । पूर्वपूर्वक्षणसम्बन्धित्यर्थः ।

जगुर्गन्धर्वपतय इत्यत्र, अन्यथा भगवद्वस्तेत्यादि । अत्रायं भावः ।

१०-३०-९. यथा भगवल्लीलमात्रोपयोगिनो नटा इव विभावमुप्रभृतयः, तथा भगवदह-  
स्सदनादिमात्रोपयोगिक्रियाशक्तिमन्त इन्द्रादयो दिक्पालेभ्यो भिन्नाः सन्ति-  
ते त्वैतदभुजदण्डमात्रावलम्बाः, तयो रसरूपत्वेन रसान्मकक्रियाशक्तिप्रधानानामेव तत्र  
स्थितेरुचितत्वात् । अत सुष्ठुक्तं भगवद्वस्तेत्यादि ।

काचित्समं मुकुन्देनेत्यस्याभासः । उत्पन्नस्य नादस्येत्यादि । अत्रायं  
भावः । अयं नादो न लौकिकः, पूर्वसिद्धो वा, किन्त्वलौकिकोऽपूर्वः ।  
१०-३०-१०. स च भगवतोऽन्यभावनिवृत्तिपूर्वकं स्वमात्रविषयकभावोपपत्त्यर्थं प्रत्येकं  
कृतः । अयं च स्वामिनीनामस्तुतभावानुरूपभगवद्विषयकभावविशेषोपपत्तौ रसानुभावको  
भवति । मूलकारणव्यावृत्तिमिनीमानस्य तथात्वम् । इदमेवावृत्तमपावम् । सा च भगवन्ना-  
देनेति तथा कृतः । अपरञ्च । स्वामिन्याः स्वरजानुत्पत्त्यने प्राधान्योक्त्या प्रभोरनसदृ-  
भावोक्त्या ततः सकाशादस्य माधुर्यं लक्ष्यते । अन्यथा प्रभोस्तारनादेनास्याभिभवे रसाभास  
एतद्वैयर्थ्यं च स्यात् । साम्ये तूभयोः स्वातन्त्र्येण करणत्परस्पराननुगुणत्वेन च मिथो  
रसानुपयोगिचप्रसंगः । स्वयं नादस्वरूपमज्ञात्वा भगवन्नादं श्रुत्वा तत्स्वरूपनादकारणेपि  
तथा । अतो भगवद्विचारितानुपूर्वी स्वयं ज्ञात्वा तथैवोक्तवतीति हेयम् । पूर्णरसोदयो  
भगवति जात इत्यपि जापनाय तदधीन वमपि जापयितुमेवं कथनम्, नायिकाप्राधान्यस्य  
एतद्रसस्वरूपत्वात् । एवं सति तारनादसाध्यजगत्पूरणं मधुरेण न भवति ।  
अन्यधर्मनिवृत्तौ ह्येतेन पूरणं भवति । तदर्थमेतत्स्वरूपे रसाभिज्ञा निरूपिकाधैता एवेति ।  
यथा 'तं त्वोपनिषदं पुरुष'मिति श्रुतेस्तदुक्तमेव वयस्वरूपम्, तथैतन्निरूपितधर्मवदेव  
पुरुषोत्तमस्वरूपम्, नान्यधर्मविशिष्टमित्येतद्वानस्योपनिषत्साध्यरूपवादेतत्पूयनेन भगवति  
प्राकृतधर्मराहित्यज्ञानं स्वरिमिध तमन्वितेनान्यधर्मराहित्यं तज्ज्ञानं च भवति ।  
तदन्तरं भगवदानन्दानुभयो भवति । एतत्प्रमुगानकार्यम् । एवं सायेनेन जगत्पूरणं भव-  
त्येवेति सर्वमवदातम् ।



गायन्त्यस्तं विजहिर इत्यत्र, इयं क्रिया शक्तिरूपेति । शक्तिरूपा भग-  
१०-३०-१५. वत्सार्थ्यरूपेत्यर्थः । तस्मिन्सति स्वातन्त्र्यमुचितमिति भावः ।

उपक्रमाप्राप्तेषु नृत्ये यत्पुनर्वाचोक्तिपूर्वकं नृत्यकथनं तत्कथनं विशेषमाश्रित्येति  
३०-३०-१६. तमाहुः अतः परं राधादामोदरवदिति । अथवा रसावेशजनिता  
मर्यादारहिता क्रिया विहार इति तदुक्त्योत्तरस्यादिना पूर्वस्यावसानमिति  
न्यायवत् पूर्वनृत्यविरामो ज्ञाप्यते । तथा सति पुनर्नृत्योक्तिरुचिता । तच्चेत्पूर्ववदेव  
स्यात्तदा तरयागो न स्यात् । रसार्थमेव तत्करणात्तदुदयं त्रिना तत्यागासम्भवात् । एवं  
सत्यपूर्वरसार्थमेवापूर्वमेव नृत्यमथोच्यत इति ज्ञायते । तदेवाहुरतः परमित्यादिना ।  
कर्णोत्पलालकेत्यत्र, स्वतो वेत्यादि । श्रमाभावजापकधर्मोक्तकथनेन रसावेशादे-  
वैतदपि नृत्यं जायत इति तस्मिन्भवति सति स्वत एव पूर्वविहारवृत्तिर्जातेति सूच्यते  
इत्यर्थः । अथवा । कीडाया अनिवृत्तिः कीडानिवृत्तिः । श्रमाभावसूचनेन पूर्वकीडाया  
निवृत्तिर्न स्वामिनीनामशक्येति सूच्यत इत्यर्थः । गोप्य इति । भगवत् एवेत्यादि ।  
भगवत्साम्येन नृत्यवृत्तिर्न पूर्वशिक्षया गोपजातीयानां, तथापि कुलवधूनां, तदसम्भवान्,  
किन्तु तथा रसाविर्भावो येन तथा नृत्यं स्वत एवाभूदिति ज्ञापनायेत्यर्थः ।

रेमे रमेश इत्यस्याभासे, ननु प्राकृतीभिरित्यादि । अत्राप्राकृतीत्वं निरूपयितुं  
तद्विपरीतधर्मोक्तिः पूर्वपक्षे । सिद्धान्तस्तु ब्रह्मानन्दरूपत्वेनाप्राकृती रमा ।  
१०-३०-१७. भगवांस्तु तदीशत्वेनाप्राकृतीरमणैकस्वभावः, तेनात्र रमणोक्त्यैवाप्राकृती-  
त्वमप्युक्तमेव भवतीति भावः । किञ्च । स्वामिनीनामप्राकृतत्वे का नाम शङ्का, यत एत-  
त्सम्बन्धद्वारैव रमापि प्रभुसम्बन्धं प्राप्तवती, नान्यथेत्याहुः रमापि भगवदाज्ञयेत्यादि ।  
तदुक्तं 'श्रयत इन्द्रे'त्यादि । तथा च स्वामिनीषु प्रभोः स्नेहभरदर्शनेन स्वयं तत्र प्रविश्य  
तद्वारा प्रभुसम्बन्धं प्राप्तुमिच्छन्त्यपि तन्महत्त्वपूर्णं स्वयं न प्राविशत्, किन्तु तद्वर्ति  
दृष्ट्वा तन्निवृत्त्यर्थं प्रभुणाज्ञापिता तथाकरोदिति 'ज्ञापनायोक्तं भगवदाज्ञयेति । अपरश्च ।  
यदा नागरीवदस्मदतिरिक्तायाः प्रभुसम्बन्धो नाभवत्तत्र चित्तक्रीडित्वं स्यात्, तदा रमा  
न तथा कर्तुं शक्नुयात्, एतास्तु सर्वथाज्ञोक्ततरजसम्बन्धिभ्य इत्यतिसौजन्यादिगुणभ्य  
इति सुखाराण्या इति रमायास्तथाकरणमित्याशयेनाहुस्ता अप्यधिष्ठानयोग्या इत्याहेनि ।  
नन्वेतदसंप्राप्यर्थं होतदाज्ञापनम् । सा चोभयोरपि दम्पतिवभावस्य जागरूकत्वेनाज्ञा-  
संभाविता । एवं सति प्रियस्यापि पूर्वभावविलक्षणभावो पत्या रमाभामप्रसंगेन पूर्वमस्यापि  
भञ्जिकेयमाज्ञा, स्वीयस्पर्शमयसहमाना शिष्यस्थमपि धीरं नोर पानयन्तो गौरिव-  
शतस्तत्सम्पादनमनुचितम् । किञ्च । ब्रह्मभावे हि ब्रह्मानन्दाविर्भावो, रमा चैतद्रूपा ।

स्वामिन्यस्तु ततोऽधिकमवद्रसभावव योऽतस्तत्सम्बन्धोऽत्राशङ्क्यवर्चन इत्याहुर्नन्वेत-  
दप्यनुचितमित्यादिना । अत्रार्भकदृष्टान्तेन संमाहितेरयमाशयः । यदुक्तं रमावेशे  
रसाभासप्रसंगः पूर्वसविच्छेदश्चेति, तत्रोच्यते । यथा स्वप्रतिबिम्बं पश्यन् चाणो  
दर्पणादौ गृहादिप्रतिबिम्बे सत्यपि स्वप्रतिबिम्ब एव रमते, न तु तदन्यस्मिन्, अत एव  
मूले स्वपदोपादानम्; तथा स्वामिनीषु रमासमागमेपि स्वस्य रसरूपत्वेन तदोक्तकान्  
मावान्यत्र दृष्ट्वास्तत्रैव तदनुबन्धभावचेष्टावानेव रमे, न तु रमास्फूर्तिरपि, येन भार्यात्वज्ञानेन  
पूर्वसविच्छेदः स्यात् । तस्य रसस्य तादृक्स्वभावोपादेव तथा वं प्रभोः । अर्मकत्वस्वभावस्य  
तथात्वात्तस्येव । रमायास्तु भगवति भर्तृभाववत्त्वेन न मुन्यरसप्राप्तिः, अत एव  
'नायं श्रियोक्त उ नितःस्तरे'सिति श्रीमदुद्धवचनम् । किन्तुक्तभावविशिष्टप्रियाङ्गसंगितं प्रा-  
ङ्गनाङ्गसंगिवेनैव पूर्वमननुभूतजानीयः कथनानन्दविशेषः समजनि, येन सर्वविस्तृतिरभूत् ।  
एतेनैव रमाप्रवेशे स्वामिनीनां भाववैकल्याण्येन पूर्वसविच्छेदः इति निरस्तम् । नहि  
प्रतिबिम्बाभयान्नज्ञानं लोके कचिद्दृष्टचरम् । ज्ञानम्यत्तमधर्मत्वेन तत्र तदसम्भवात् ।  
अपिच । स्वामिनीनां प्रमोद तज्ज्ञानेपि न काचि क्षतिः । यतो रसाभासभावामासैर्मुद्ध्यो  
रसः पोष्यते । प्रकृते च तदावेशत क्षणमात्रं तथाभावोऽप्रिमक्षणजायमानरसविशेषानुभो-  
षक इतीष्ट एव । अतः प्रस्तुतस्वोपोभारभाराभरेण शिष्यस्थभग्नान्यव्यतिशयेन  
पूरयन्त्यद्भुता गौरिवेयमाज्ञेयुचिततरा ।

यद्योक्तं ब्रह्मभावभाषात् तदानन्दरूपाया रमायाः सम्बन्धोनुपपन्न इति तत्रोच्यते ।  
न हि ब्रह्मभासामकभावेनाविर्भावद्वयानन्दो रमा, तस्य तद्विशिष्टेषु पुरुषेष्वप्याविर्भावात्,  
अस्याः पुरुषोत्तमैरनिष्टमात्रं, किन्तु पुरुषोत्तमस्य रसात्मकत्वेन स यावद्विधस्ताद्विधोयं  
निष्पणीयः । तथा च सिन्धुदम्पतीभावोऽप्येकस्मिन्प्रकार इति तदामकानन्दप्रकाशिका ।  
'अर्धो वा एष आत्मनो यपानी'ति ध्रुते स्वयमपि तदर्धत्वेनानन्दरूपा । ब्रह्मणः पुरुषोत्तमस्य  
या शक्तिः सा रमा ब्रह्मानन्दशब्देनोच्यते । तथा च एतादृश्या सम्बन्धयोग्यतास्तीत्यत्र  
प्रवेश उपपद्यत इति । स्वामिनीनां प्रमोद रमानुमन्थानपञ्चमाश्रित्य 'वात्की ही'त्यारभ्य  
'भगवत्यिवै'त्यन्तो ग्रन्थ उक्तः । अनुमन्थानपञ्चमाश्रित्य ब्रह्मेत्यादिः । अत्र ब्रह्मपदेनो-  
पपञ्चानुभावकवाक्यनिमित्तविमोचिनो व्यभिचारिभावपुष्टौ मुख्यो रस उच्यते । अचिह्नतो  
नियोऽर्थ रस इति ज्ञापनाय ब्रह्मपदोपादानम् । ब्रह्मानन्दपदेन पूर्वोक्तो मुख्यरसोपको  
रमावेशजनितो मायविशेष उच्यते ।

ननु रमामाध्यादिरथापनेनैव चेद्ब्रह्मणम्, तदा रंवन उत्तमनायिकाचाप्रास्था  
'स्वामिनीषु भगवन्तश्च रमामाध्यादियोजनयासंगेनोत्तमरमानुभवप्रसंग इत्यरुण्या पञ्चात्तरं

यत्किं तु तौमुद्रावर्धयन्ति नन्वेतदपी वादिना । सौमध्यादि योजयि वा रमणे क्लृप्तकर्म वप्रसंगे  
नोनुचितमिदमित्यर्थः । पश्चात्तरे दृष्टा तस्याभासर्माहुः क्रियन्तेनेति चेदित ।  
स्वामिनीनामेवार्थे अस्या लीलाया क्रियमाण वादभावेन रमणेन स्वामिनीना किं फल  
सम्पादितवानित्यर्थः । इयमाशङ्का दृष्टा तेनापास्यते । तथाहि । यदा यशोदाराहोण्यादिसमक्ष  
तैः संकोचतः स्वयमाश्लेषाय करणेना यातानां वज्रमु दरीणामार्तिहरणार्थं बालभावव्याजेन  
तदुरंस्तु विविधप्रहारान् करोति, तदैतासा रसरीत्यैव रसपूर्तिरार्तिहरणं च भवति, अयासा  
तु विचित्रबालचैष्टास्वर्मानेन बाललोलारसानुभव एव भवति, एवमिहापि स्वामिनीना  
निजसम्भावानुरूप एव रसानुभवा रमायास्तेतत्प्रसंगेन निजभागानुरूप एव स इत्यर्थः ।  
तथा च दृष्टा तद्वयमत्र ज्ञेयम् । यथार्थको रमे तेथेत्येकः, अमिमथापरः । सान्नि यास एव  
तथाविधो ययेति । अत्रावृत्तेर्नार्थरूपदेन लौकिकः स उच्यते । द्वितीयो दृष्टा त  
पूर्वोक्तप्रकारक एवेत्याचार्यैरन नोक्तः । एव सति रमाप्रवेशत एवात्र रमणयोग्यतेति  
कश्चि नयेतेत्यस्या पश्चात्तरमाहुः यद्वे यादि ।

कामादिताः शशाङ्कधेत्यत्र । एतस्मिन् चात्रय उक्तयावद्धर्मप्रतिष्ठेन येन सम  
यस्योक्तस्यानुकस्योभयोर्या समुच्चयस्तस्य तयोर्वा तानद्धर्मोच्यमानस्यकमिति  
१० ३० १९ चन्द्रेषि कामादितत्त्व चक्रारेण बोध्यते । तत्रैतस्मिन् रात्रयेऽनुक्तोऽकलद्वन्द्वो  
प्यनेन समुच्चयत इत्याहुः आनन्दमयोऽपीति । अग्रे लौकिके दानिरूपणम् ।  
उक्तसमुच्चितमर्थमाहुः चकारावित्यारभ्य तथा चन्द्रोऽपीत्यन्ता । भगवति  
निवेशनार्थमित्यारभ्य ज्ञात इत्यन्तेनालौकिकस्ये दाः कथनम् । अथवा तथा  
चन्द्रोपीत्यतिदेशेनैव कामादितत्त्व प्राप्तमेवेति पुनर्नोक्त स्यात् । अत्रैव निरूपणे नियामकमाहुः  
अनेनाग्र इयादिना । अत्रेदमाकृतम् । 'एव परिष्वङ्गे'त्यादिना रसशान्कोकरीया रमणोभ्या  
सहस्रवणादिकमपि प्राप्तमेव भवति, तस्य तानद्रूप वात्, पर तत्सङ्गरूप भगवति त्वमुदया  
तनोपपद्यितुं शक्यत इति गोप्य गन्ध प्रकट न वक्तुं शक्यमित्यनेन प्रकारेण  
शुद्धवैज्ञापितमित्याचार्यैस्तथाऽगादि । सोमस्य रेतोरूपत्वं श्रुतिसिद्धमिति नानुपपत्तिः  
काचिदज्ञानवर्तन इति दिक् । ननु स्वरूपस्य रसामकवेनैव सर्वमुपपत्त्यन इति  
क्रमेतत्प्रवेशेनिति चेत् । मैवम् । अस्य रेतोरूपवात्तस्य चाध्यात्मिकरूपत्वेन स्वरूपान्तर्ग  
तत्वात्तेन रूपेण प्रवेशस्यानस्यकत्वात् । न च तस्य तत्रैव स्थितर्नेन्द्र साधाय इति चाशङ्क्यम्,  
प्रकारबोधनपरत्वादस्या लीलाया । अथवा तमित्यायामिय लीला न स्यादिति ।

आत्मारामोऽपि लीलये यत्र, चन्द्रप्रवेशादिति । तत्र पापस्य भावपापक वादिनि  
भाव । अस्यामपि दशायामिति । प्रमाणसिद्धयनोभयोरप्रतिरोधाभावादिति  
१० ३० २० भाव । एतद्विद्वन्मण्डने प्रपञ्चनमस्यामि । वस्तुननु लीला

स्वरूपात्मिकेति तन्मध्यपातिन्योपि तथैवेत्यात्मरमणमेवात्रापि याशयेनाहुः तत्रापि आत्मरमण एवेति । अत एवाग्रे वक्ष्यति 'गोपीना तत्पत्नीना चे'ति श्लोकम् । लीलापद्वनितमर्थमाहुः यथा महानपीत्यादिना । ईश्वरोऽपि सन्नायिकाप्राधान्येन स्वस्य गौणभावेन रमे, तस्य रसस्य तथाचादित्यर्थः ।

गोप्यः स्फुरदित्यत्र, गाने हीति । एतन्न ज्ञेयम् । पूर्वश्लोकेन हि स्वाधो-  
नभर्तृकाऽमुक्तम्, अस्मिन्नपि कुण्डलकु-तलगण्डशोभा प्रियकरकमलसम्पा-  
१० ३० २२ द्वितैः । अत एवास्या मानधारणे हेतुवम् । स्वनिष्ठत्वेन सहज रमस्य । एवं सयुक्ताहविशेषो यो गानजनकः स रजोगुणशब्देनोच्यते । तथा च पूर्वं मानेन दुष्म-  
भूदिति तादृशवाभावाय गुणगानमिति । अत्रैव मूलभूतगुणेति । भगवन्चातुर्यकार्यमित्यर्थः ।  
गानजः पुष्टो भावविशेषोऽलौकिकेष्टसाधकत्वेन पुण्यपदेनोच्यते ।

ताभिर्युत इयस्याभासे, तुल्याभिरिति । निर्दोषपूर्णगुणात्वेन भावैरानन्दा-  
त्मकत्वेन च तुल्याभिरित्यर्थः । अत एव प्रतिपेक्ष सम्पश्यते । रमण  
१० ३० २३ जलस्थलभेदेन द्विविधम् । तच्च पूर्णरात्रिसाध्यम् । तत्रैतस्य पूर्णावितरस्यारम्भ  
इति महारात्रसमय इत्युक्तम् ।

वैमानिकैरित्यस्याभासः । ननु देवैरिति । अविचारमर्थं बहुभिरकदा कृतः  
परिपेक्षो लोके व्याकुलतासम्पादको दृष्ट इत्यत्रापि तथा सम्भारनयान्तर-  
१०-३० २४ ह्मकैः स्वामिनीषु शनैः परिपेक्षः कार्यो नैवमिति विजति कथं न कृते-  
त्यर्थः । अयस्य भक्तस्यापि तद्वा दर्शन दुर्लभम्, परन्तु पूर्वं विमानशतसकुलमित्युक्तमिति  
तत्स्थितानां दर्शन सम्भाव्यते । तेषां तु प्रभुलोलोपयोगिमण्डपस्थितिलक्षणसम्बन्धेनैव  
जनितानन्देन भगवद्विष्टया पुण्यदृष्टिस्तुतिरसामिनिवेश एव भवति, न तु दर्शनमपीति  
भावः । यद्यपि दर्शनेपि तैर्न किञ्चिद्वक्तुं शक्यम्, भगवदतिरिक्तस्यैनामु वस्तुमनविचारात्,  
तथापि यदयत्र दुःखद दृष्ट तदेताभिः कृत प्रभोरतिमुखदमिति ज्ञापयितुमाचार्यैराभास-  
स्वथोक्तः । अत एवात्तगजेन्द्रलील इत्युक्तम् । अत एवोक्तिस्तजलप्रतीकार  
उत्तानपाणिभ्यां सम्भवत्यपि प्रभुर्न करोति, प्रत्युत तदभिमुखमेव बाहू प्रसारयतीत्याश-  
येनाहुः सर्वे देवा इत्यादि । बाह्वोर्देवतारूपत्वेन तदवयवभूताङ्गुलीकरतलादीनामपि  
देवत्वमिति भावः । अन्यथा लोके इति । भगवता निवारणे कृते स्वामिनीलक्षणे लोके  
तथा न भवेदित्यर्थः ।

यथा मदच्युदित्येतत्तापयोक्तो, ततः अविचारेणेति । पूर्वस्यां लीलाया  
१० ३० २५ देशकालनायिकाविचारपूर्वकं रमणं कृतम्, तदनं तरं न तथेत्यर्थः ।

पञ्चतात्पर्यं तु लौकिक्यपि यदा दृष्टिरित्यत्र निरूपितम् ।

प्रतीपमाचरदित्यत्र, धर्मो नष्ट इत्यादि । अधर्मेनाशयर्मस्थापनतत्करण-

१०-३०-२८. तदुक्तितदक्षाणां पूर्वमुक्तानां प्रतीपा अर्था अनेनोक्ताः ।

नैवत् समाचरेदित्यस्याभासः, ननु तेजीयसामपीत्यारभ्य न्यायादित्यन्तः ।

१०-३०-३१. यद्यप्येतत्समाहितिनैतेन श्लोकेन भवति, तथाप्युत्तरार्धेऽयस्य कर्तुर्नाशो-  
क्त्येश्वराणामनाशज्ञापनेन च समाहितिर्भविष्यतीत्याशयेनेदमप्युक्तमिति  
ज्ञेयम् । अन्तरङ्गैरेवेत्यग्रे वदयन्ति च ।

इच्छयात्तवपुष इत्यत्र, वपुश्शब्दस्य वपुष्प्राकृत्यपरत्वमित्याचार्याणामाशयः ।

१०-३०-३५. ( अत्रैवाग्रे यथान्नभेदेनेति । यावत्स्यान्नेन देहः पोषितो भवति,  
तावत्तदीयत्वेन लोके व्यवह्रियते । पुनरस्यस्यान्नेन पोषितः स एव  
तावत्तदीयत्वेनापि व्यवह्रियते । एवमेकदेहस्यान्नभेदेन भेदव्यग्रहार इत्यर्थः । )

योन्तश्चरतीत्यत्र, वस्तुतस्तु नायमित्यादि । देहकृततत्तन्निषेधोऽत्र क्रियते ।

१०-३०-३६. प्रभुस्तु स्वत एव पुमान् । अत एव श्रुतावेकस्मिन्नेव वाक्ये पुरयं पुरय-  
विधमित्युक्तम् ।

भजते तादृशीः क्रीडा इत्यत्र, तत्तद्धर्मप्रवेशेति । श्रोतृणामिति शेषः ।

१०-३०-३७. यल्लोलाश्रयणमेव भगवद्भावसाधकम्, तल्लीनामप्यपातिनां स्वल्पं किं  
वक्तव्यमिति भावः ।

प्रक्षरात्र इत्यत्र, वासुदेवपदतापर्यमाहुः यतो भगवानित्यादि । दिवा

१०-३०-३८. त्रिप्रयोगजार्तां सत्यां दिनान्ते प्रियसगमे य आनन्दो, न स सदा दर्शन  
इति सोऽत्र मोक्षपदेनोच्यते ।

श्रुतिसिद्धरसाम्बत् प्रकटीकृत्य भूतञ्च ।

क्रीडामल्लोचने शश्वच्छिशिरीकुरते प्रभुः ॥ १ ॥ इति त्रिशोऽध्यायः ।

अपैकत्रिशाध्यायं विवृण्वन्त उक्तलीलानन्तरमन्यभजनं तुलुकादपि वज्रा-

१०-३१-०. सिनामनुपपन्नमित्याशङ्क्य इदं प्रकरणं न सर्वथा पूर्वप्रकरणमप्यपातोति  
ज्ञापनाय पूर्वप्रकरणार्थमनूषेतदुक्तितत्पर्यमाहुः नामल्लीलात इत्यारभ्य  
हरिणैव त्वित्यन्तेन । नामल्लीलातो यो रसस्तदर्थमन्यभजननिवृत्तिपूर्वकमिदं प्रकरणमुच्यते  
इत्यर्थः । यथा रूपल्लीला स्वप्नरा, तथा नामल्लीलापीति ज्ञापनाय भिन्नोक्तमेतन्न-  
प्रकरणारम्भः कार्यः । तत्रान्यभजननिवृत्तिपूर्वकं भगवन्माहात्म्यज्ञानमद्रं तदर्थं तथोच्यते ।

एवमुद्धृतभक्ता इति । इन्द्रभजननिवृत्तिपूर्वकमित्यर्थः । एतावान्पर विशेषो युद्धपत्नीला-  
रसानुभवे वेष्णवधर्माणामपि त्यागोऽङ्गम्, नामलीलारसानुभवेऽन्यदेवतामजुनिवृत्तिस्तथा,  
न तु विहितानां भगवद्धर्माणामपि । विधेरपि नामलीलामध्यपातित्वान् मर्यादापुष्टिभेदेन  
तस्या द्विविधं न मर्यादाभिन्नपुष्टिमार्गीयाः पूर्वाध्याये कथ्यन्ते । शुद्धपुष्टिमार्गीया द्वितीये ।  
मर्यादामार्गीयस्य सदोपत्वज्ञापनाय शब्दचूडप्रसंगः ।

रजनीं तां महाभागा इत्यत्र, अग्रिमानिष्टमिति । सर्वार्थापरिग्रहो

भाष्ये महत्त्व तद्वत्त्वादेतेषामन्यमजने दुःखसम्भव, उपेक्षायां तु सुखमेव  
१० ३१ ४ - भवेदिति भावः ।

स्वेन पाप्मनेत्यत्र, पूर्वं हीति । ब्रह्मवृत्त्यपहारस्य सर्पयोगिकलङ्घनादिति भावः ।

प्रपन्नोऽस्मि महायोगिन्नित्यत्र, तव नैते पिनादय इत्यादि । सर्पवादीनाधि-

१० ३१ ६ कारिणादेव कथनमिति ज्ञेयम् ।

तदात्मवैभवमि यत्र, यत्र क्रियाज्ञानादीनामिति । तेषां प्रयोजनाभावा इत्यर्थः ।

कदाचिदय गोविन्द इत्यत्र । इयं हि लीलेत्यादि । तत्तत्काष्ठ एव  
१० ३१ १९ कर्मविधानात्तामलीला कालप्रधाना । स चोपाधिरूपत्वेन स्वयंशक्तिष्णुत्त्वानपि

कालयति, दैत्याश्च तादृशा इति तदनुगुणः कालो भवतीति—कालप्रधाने मार्गे दैत्यानां  
बाधकत्वमाश्रयकम्, राजसे मार्गे तामसानां प्रभावस्योचितत्वाच्च । एव सति तन्निवारणे  
भगवन्माहाभ्येन जातेषु तत्र नामलीलात्प्रत्ययै प्रयोजकत्वात् माहात्म्यं नामलीलापर्यवसोऽप्येव  
भवतोऽयप्रजाय मणिदानेन जायत इत्यर्थः । अत एव प्रकृते शिरात्रिरात्रिनिशांस्तुसमान-  
नायुकानि । तत्र बाधनिवारणस्यावश्यत्वायाहुः लौकिकलौकिकेति । लौकिकं  
शब्दचूडव्यवस्थाविदस्त्वर्गमात्रेण ब्रह्मसाधनस्यैव नाशोऽपूर्वरूपसम्पत्तिश्चालौकिकम् ।  
ज्ञात एव । लौकिकैः प्रत्यक्षतया ज्ञात एवेत्यर्थः । विपरीते बाधकमाहुरन्यथेति ।  
लौकिकालौकिकमाहाभ्यानुभवे पञ्चशतैर्यथाश्रुतार्थस्य प्रत्यक्षबाधितत्वेन तथोपेक्षापरत्व  
कल्प्येत । यथा यजमानस्य बहिर्मुष्टिरूपं च प्रत्यक्षबाधितमिति यजमानः प्रस्तर इति  
वाक्यं यागोपयोगिवेन, उभयोन्मत्त्वेनोपेक्ष्यते यजमान इति कल्पयन्ति । वस्तुतस्तु  
लौकिकमानानुरोधेन वदार्थबाधका भ्रान्ता एव । यतो लौकिकं मानमलौकि-  
कार्थमपमर्शे न समर्थम्, अतो यथाश्रुतार्थ एव प्रामाण्यं श्रुतेर्मतः सति भावः । क्रियाज्ञा-  
न्तिप्रधान इति । इत्यनेन देवशक्त्येति भावः । अनेन मध्यमाधिकारिणामिति ।  
प्रमाणरूपवत्देवपराणामपि युगपदस्तीकारेति भावः । अत एवेतादृशातामधिकारिणामन-  
न्य वभङ्गोपि नेत्याहुः अन्यथेति । आपेक्षाभाव इत्यर्थः । तेनैव तेषामङ्गीकारात् तदभङ्ग

इति भावः । अद्भुतविक्रम इत्यस्य तात्पर्यान्तरमाहुः केवलार्थपराणामिति । अत्रापमर्थः । अद्भुतं हि लौकिकोपपत्तिरहितं मनस उल्लासकं भवति । प्रकृते वेदरूपसामर्थ्य विक्रमः क्रियाशक्तिफलरूपो विचित्र स्वर्गादिस्तोत्रिरूपकस्य वेदस्य श्रुतितात्पर्याविदुषां यथाश्रुतार्थपराणामुपयोगः । वस्तुतस्तु स्वर्गशब्देन 'यन्न दुःखेन सम्भिन'मिति वाक्याद्व्याप्तमुखमेवोच्यते इति तत्त्वनिबन्धे विस्तृतं पितृचरणैरिति तात्पर्यविद्वन्मञ्जनराहित्येन प्रमुमेव भजेत् । तथा च केवलार्थपराणामित्यस्य यथाश्रुत्यर्थपराणामित्यर्थो वेदपक्षे । भगवत्पक्षे तु स्वप्रयोजनपराणाम्, न तु निरुपधिभगवत्पराणामित्यर्थः । अत्र स्वरक्षा काममुखं च स्वप्रयोजनम् । एवं सत्यधिकारिभेदेन भजनभेदा फलभेदोपीति तदुपपत्त्यर्थमुभयरूपेण क्रीडेति भावः । विपरीते बाधकमाहुः अन्यथेति । उभयरूपेणैतल्लीलाया अकरणे शङ्खचूटवधः लोणां स्वप्रयोजनसमर्पणं चेति कार्यद्वयमेतेनैव रूपेण न सम्भवतीति तदक्षार्थं रूपांतरं प्रकटनीयं स्यादित्यर्थः । नामलीलायां शब्दप्राधान्य मत्वा पक्षान्तरमाहुः वेदे चेति । यदि साधनरूपेण यथाश्रुतार्थपराणामर्थनिरूपणं फलरूपेण च तात्पर्यविदुषामितरनिगकरणं न कुर्यात्तदा 'हिंसायां यदि राग स्याद्यज एव न चोदने'ति वाक्यात्तावत्कर्मणि कुर्वीत न निर्विधेय यावता । मत्कथाश्रवणादौ वा श्रद्धा यावन्न जायत' इति वाक्याच्च यागादिविधीनां 'पञ्च पञ्चनखा भक्ष्या' इति वाक्यस्य तदितरभक्षणनिषेधपरत्वस्यागातिरिक्तकर्मनिषेधपरत्वमेव सिध्यति, न तु यागविधानपरत्वम् । अकरणे प्रत्यवायश्रवणादवश्यकर्तव्यताकृत्यविधानपरत्वं चेयेकस्यैव विधेः स्वार्थपरत्वं स्वार्थातिरिक्तनिषेधपरत्वं चेति दिगुणा वृत्तिः स्यादित्यर्थः ।

विरजाम्बरावित्यत्र, श्रद्धा मायेत्यादि । वेदमार्गे हि त्रिधा प्रवृत्तिः । कर्म-जडत्वेनैका, भगवदिच्छा नात्वा भगवत्परत्वेन चाया । उभयत्रापि माया १०-३१-२१. सहकारिणी । तत्र रजस्तमोयुक्ताऽऽद्ये । एतद्वहिता द्वितीय इति तथेति भावः ।

उदितोद्भुतारकमित्यत्र, प्रमाणं चन्द्र इत्यादि । अत्रापं भावः । अत्र हि रामप्रभ्वोर्लालोच्यते । तौ च प्रमाणफलरूपौ । सामर्थ्येण तद्रूपैवेवोच्यते । १०-३१-२२. तथा च रसप्रमापक्यादिन्दुस्तथा । 'सुहृतां वा एतानि न्योतीषि

यन्नक्षत्राणी'ति श्रुतेः सुहृत्फलानुभवसामर्थ्यादुत्तेजोरूपशब्दना तदुदयोक्त्या फलोदयो ज्ञाप्यते इति । मत्तालिजुष्टमित्यत्र, पट्पदत्वादिति । गवर्थशब्दानां ज्ञानार्थ-व्याज्ज्ञानसाधनपदत्वत्वमत्र सूच्यते । तानि दर्शनस्याग्यंवेति सर्वज्ञत्वम् ।

मणिमादाय भास्वरमित्यत्र, मणिग्रहणेन मणिगता देवतेति । गृहीतेति शेषः । तदधिष्ठानं विना भास्वररामाशब्दयथा विदोषणं न वदेदिति भावः । १०-३१-२२. ताः कामयतीति पक्ष इति । वल इति शेषः । उपभोगायान्ता अपि कामयन्

इति ज्ञापनाय बहुवचनम् । नन्वेवं चेदेस्ताया एव ग्रहणमुचितम्, न तु मणेरर्पयित  
 आहु तत्रैवेति । मणिनियामरुच्यलक्षणाधिकाररूप देवता च हि भगवदत्तम् । तच्च तत्रैव  
 स्थिताया भवति । तथा च तत्रैव मणावेव स्थिता या देवता वै भजते तस्या  
 अपीत्यर्थः । यत्किञ्चित्करोतीति । यन्मार्गसम्बन्धि यत् करोति तत् स-मार्गाधिष्ठातरि  
 तथेत्यर्थः । प्रकृते प्रमाणमार्गसंबन्धिफल मकमप्याहरण कृतमिति तथेति भावः । तर्हि  
 सर्वमूल-वाङ्मगवतस्तत्रैवास्य स्थापनमुचितम् । प्रभुरसृष्टस्य मुख्यमात्रथानुपपन्न  
 इत्याशङ्क्याहुः प्रमाणबलमेवेति । [ इत्येकत्रिंशोऽध्यायः ॥ ]

द्वात्रिंशाध्यायायार्थोक्तौ, द्वात्रिंशेऽन्तरियादि । यद्यप्यानन्द सर्वत्रैवा  
 १० ३२० तरेवानुभूयते, तथापि बाह्यरमण शरीरचेष्टयोरिव प्राधान्यस्वरूपस्य मूर्तत्वेन  
 तदात्मकानन्दस्यापि तथा बाह्यरमणेन्द्रियादिष्वपि स्वरूपतः स्थापितस्य  
 मनसाऽनुभूतो भवति । प्रकृते त्वन्तःसगेन प्रकृतेना देन शरीरेन्द्रियादिषु बाह्यरमणेनेव  
 धर्मा भवन्तीत्यामप्रेत्यान्तरियुक्तम् । स्वानन्द पूरयामास इतीर्यत इति सम्बन्धः ।  
 ननु धर्मिस्वरूपविरहजदुःखनिवारण धर्मरूपेण गुणगानेन कथं सम्भाव्यते । तत्रापि  
 स्वरूपेणैवानन्दरूपेण चेत्यत आहु येनैवेति । यथा स्वरूप पूर्णानन्दमकम्, तथा  
 नामलीलापीति सर्वमुपपद्यत इत्यर्थः । यद्वा । येन स्वरूपलक्षणेन हेतुना पूर्वं तथा कृत-  
 वास्तेनैवा त स्थितनैव-पुत्रेकेण मुख्यमलङ्कारा निर्गतेनाधुनापि तथा कृतवानित्यर्थः ।  
 एतदेव विवृतमन्तःप्रविष्ट इत्यादिना । यद्वा । यथा यथा स्वप्नपिका भक्तानामार्ति  
 पश्यति भगवास्तथा तथा मुदितो भवतीति वस्तुस्थित्या दिवा विरहचार्तिपूर्णानां साय  
 मिलने यो रसो भगवतः स न दिवा सगमे सतीति च येनैव स्वानन्देन स्वयं पूर्णानन्दो  
 ज्ञानो भक्तेस्तादृश त पूरयामासेत्यर्थः । यद्यपि गुणगान भागस्वभावादेव भवति,  
 न तु प्रयोजनानुसन्धानेन, तथापि पूर्वभावश्चैर्यमप्यनेन भवतीत्याहुः अन्तःप्रविष्ट इत्यनेन ।  
 पूर्वं या नादद्वारा सुधा प्रविष्टा भासा मकमगन्दात्मिका '१ प्रा वेणोरधरमुधया पूरय'न्नित्यत्र  
 निरूपिता सा पूर्वोक्तप्रकारैर्बहिःफलानुभवापर्यन्तैः क्रमेण पुष्टा सती स्वविषयरूप स्वपोषक  
 बहिःसम्बन्धमलम्बमाना तदर्थं स्वयं गुणगानरूपेण प्रकटाप्यलब्धविषया सती  
 स्वप्राकृत्यात्पूर्वमत साक्षात्प्रियप्राप्त्यापुनस्तत्रैव स्वस्या यासा च श्रोत्रद्वारा प्रविष्टा तत्र  
 स्वविषय पोषक प्राप्य सुस्थिरा जाता । तदेतदुक्तमन्तःप्रविष्ट इत्यादिना । सुगन्धोक्तैर्गानि  
 हेतुमाहुः शब्दार्थयोरिति । पूर्वं नादमात्रमनुभूतमिति नादप्राप्ता-येन 'अक्षन्वता'मित्यादिना  
 गीतम्, अधुना स्वरूपानुभूतोपि साक्षाद्वृत्त इयुभयोरपि महारसरूपवज्ञापनाय द्वाभ्यां  
 कथनमुभयोरप्येकरूपवमिति ज्ञापनायैकशक्यता चेत्यर्थः । सत्यातापर्यमाहुः सर्वेप्सविति ।

निरूप्यते यत इति शेष । अत्र हि वर्षे वर्ष यावती लीला प्रभु करोति, तावती सर्वा लीला क्रमेण स्वामिनीभिर्गीता, न त्वेतावन्मात्रेति ज्ञापनाय पूर्णवर्षस्य द्वादशमाससम्पत्त्वान् माससमानसख्याका युग्माः श्लोका उच्यन्ते इत्याहुः अतोऽनेति । किञ्च । उपक्रमोपसहाराभ्यां चैकं युग्मं भवति, तेनाधिसासेपि यत्करोति तदपि स्वामिनीभिर्गीयत इति ज्ञाप्यत इत्याशयेनाहुः आग्रन्त इति । समाहारोऽत्र । तत्र प्रतिपाद्यं रूपमाहुः मक्रम इति ।

गोप्यं कृष्ण इत्यत्र, केवलपदादिति । गात्रजयोपितामिति वदपकर्षजापक-  
धर्मानुक्तिपूर्वकं शुद्धमात्रज्ञापकगोपीपदात् रासमण्डलमव्यस्था एवोच्यते,  
१० ३१ १ न तु पूर्वाव्यायोक्ता इत्यर्थः ।

अन्त्ययुग्मद्वयतापर्योक्तौ जानाति भगवानेवेति । ततः पुस्विनि । त्रिविधेध्विति  
१० ३२ २ शेष । लताना तरमव्यपाति वेव पुस्वेव गणना वृत्ता । चलिगतभ्रुस्त्वस्याभासे,  
मानुषभावादिति । मानुषभासमनतिक्रम्य लीला करोतीति तथोक्तम् ।

मुमुन्दतात्पर्योक्तौ वेणुनादेनेति । परोक्षवादोऽत्र वृत्तो, विविक्षितार्थस्य गोप्यत्वात् ।  
१० ३२ ३ शुद्धिर्भगवद्भावायभावरहित्यम्, मोक्षो भजनान् दानुभवः ।

हन्त चित्रमित्यत्र, सोमोत्पत्तौ निर्णय इति । तत्रापागास्याया सोमस्य दिवा  
स्थितिस्थानमुक्तम् । 'त्रिमुहूर्तं वसेदकं त्रिमुहूर्तं जलं वसेत् । त्रिमुहूर्तं वसेन्नोपु  
१० ३२ ४ त्रिमुहूर्तं वनस्पता' इति । एवं सति दिनस्य द्वादशमुहूर्तान्मकवात्प्रतिमुहूर्तं  
या या लीला प्रभु करोति, सा सा लीलाऽत्र गीयत इति सत्यया ज्ञापितं भवति ।  
लीलासहितो भगवान् हृदि प्रकट इति यद्वा या लीला प्रिय करोति, तदैव सैन लीला  
स्वामिनीहृदयेषु स्फुरतीति नानुपपत्तिः काचित् । हारहास इत्यत्र, कण्ठमुक्ताहारतुल्यवे  
चित्रता नास्तीति यथा रनैरियुक्तम् । अधरप्रभाभिरुणव दत्ताना सहजम् ।  
हासविभागस्थैर्यमूचितमर्थमाहुः अनेनेति । भगवत्स्नेहेन सर्वान्मना मायावपगमः  
प्रमाणवत् । तस्थैर्यमूक्त्या तु तन्निराकरणं भवति । एवं सति स्नेहमायाकार्ययो सहभाव-  
करणेन भगवत्स्नेहवतोऽपि जगतो व्रजीयनीवरूपस्य प्रपञ्चे विषयरूपे तथात्व तथैवार्थः ।  
इदमप्येक चित्रम् । एतादृशस्य सूचितस्यार्थस्योक्तौ हन्तेति खेदोक्तिशीलम्, भगवति  
रागवतामन्यप्रापि रागदर्शनं भक्तानां खेदोपत्तेरवस्थानात् । अथवा तु स्नेहेन  
सर्वयोगे तैः सह लोके लीला न स्यादिति तथा कृतिरिति भावः । तेनैव हासः  
सम्भवती यत्राप्यसम्भावना मा भवति इति प्रमाणमुक्तं श्रुतार्थापत्तिरित्यादिना ।

अग्रिमपदेयेवमेव ज्ञेयम् । अन्निरस्थायिवधर्मसाम्येन विद्युत्पदेन धनं लक्ष्यते । यद्वा ।  
 हारवद्भवदुरस्येन हासस्थित्या विभागस्थैर्यमृचिता या प्रपञ्चविषयिण्यासक्तिस्तामपि  
 स्वविषयिणीमेव करोति । एव सति प्रपञ्चे प्रपञ्चविषयको यो मोहस्तस्य स्वविषयकत्वेन  
 जनकत्वं स्थिरीकृतं स्वस्मिन्निति टीकार्थं सम्पद्यते । स्वभावाप्रियकासक्तिजनकत्वं  
 लोकेऽयमप्रसिद्धमिति चित्रतात्र । एवमेवाग्रेषि ज्ञेयम् । अस्मि-पक्षे हन्तेति हर्षे । अग्रं न  
 कस्यापि बलं प्रभवतीति ज्ञापनाय सम्बोधनम् । विशेषणयोर्मुख्यार्थोऽतिगोप्य इति  
 पितृचरणैर्न लिखित । अत एव स्वामिनोभिरपि गूढार्थज्ञानार्थं सावधानतया श्रोतव्य-  
 मित्याशयेनेदं शृणुतेत्युक्तम् । अस्माभिरप्यत एव न लिख्यते । तदनुग्रहवता स्वत एव  
 तत्स्फूर्तेः, अन्येषां तज्ज्ञानस्यानुचितत्वात् । भगवन्मात्रस्नेहवतोऽन्यधर्मनिवृत्तिः स्वाभा-  
 विकीति प्रमाणबलनिरासः ।

कहिंचित् सखल आलीत्यत्र, गोप्यतयायमर्थ इति । एतेन कहिंचिदेव  
 सखलः, कहिंचिदेव गापै सहित इत्यपि सम्बन्धो जाप्यते । तेन सदैकान्ते  
 १० ३२-६ भोक्तृवेति स इत्यनेनोच्यते । मुकुन्द इत्यत्र, दर्शनमुखमात्रं मोक्ष,  
 स्वरूपरसज्ञानं स्वरसस्थापनमिति ज्ञेयम् ।

वनचर इत्यत्र, सात्त्विकभावापन्न इति । वृन्दावनस्य रसोदीपकत्वेन  
 स्तम्भादिसात्त्विकभावेतुल्यत्वात्तदुक्त इत्यर्थः । आदिपुरुषस्य तदहितत्वेन  
 १० ३२-८ धराणात्तस्माद् भेदेन वर्णनमुचितमिति भावः । वनलतास्तरव इत्यत्र,  
 पञ्चधर्मयुक्ता इति । 'पश्यतैतान्महाभागा'नित्यादिनोक्ताध्वत्वात् भगवदीयत्वं चैकमिति तथा ।  
 १० ३२-११ एतैत्यस्याभासे, ज्ञानरूपे वेति । आत्मन्येव ब्रह्मत्वेन ज्ञात इत्यर्थः ।

विदधत्प्रतपन्नमित्यस्याभासे, किन्तु राज्यमपीति । सरभोदृतगोविन्दाभिपे-  
 १० ३२-१३ कन्दस्यापि स्वाधिपतित्वेनैव वरणमिति तथोक्तम् ।

स्वरजातीरनपदित्यत्र, नूतनत्वेनेति । यद्यपि स्वरजातिप्रापकत्वमेव मूल  
 उच्यते, निजशिक्षा इति विशेषणेनापूर्वत्वं च प्राप्यते, न तु नूतनो-  
 १० ३२-१४ षत्ति, तथाप्ययजानमपेदेदमुक्तमिति ज्ञेयम्, अतो नादब्रह्म नियमिति  
 पूर्वप्रस्थापितोऽपि ।

रववञ्चितचित्ता इत्यत्र, इदानीमेवोपयोग इत्यादिना प्रतीतिप्रकारकथनम् ।  
 १० ३२-१९ उपयोगो नायिकावदुपभोग इति यावत् । वेशुनादस्यैतादृगनुभासो यदेतासामन्यैव  
 भावस्तथायासा का वार्तेति भावः ।

वत्सलो ब्रजगवामित्यत्र, गावो मुच्येरनिति । एकैकेक्षणादिलीलारसस्य

१० ३२ २२ निरवधिमहारसत्वेनैकत्र निमग्ना नात्मानमपि जानीयुः, किमुता-यदित्यर्थः ।

मदविघूर्णितेत्यत्र, रजोगुणो मुख्य इति उदीप्तो रसभाव इत्यर्थः, तस्मिन् सत्येव

१० ३२ २४ कुरुणात् । मदविघूर्णितेत्यत्र मदोऽत्रेत्यारभ्योक्तमित्य तम् । पूर्वानुभूत

विविधनायिकाविविधविलासस्मृतिधाराजनितान् दम-दोहानुभवः पूर्णानुबोध  
इयुष्यते । स चेतस्मिन्मरक इति मदरूपः । सोऽधुना भवतीनामिदं नमपि भवतीसम्ब  
न्धस्मृत्यैव वनेऽपि मोद, न त्व यनायिकाविषयिण्या त्रिययापीति ज्ञापयितुं ज्ञानप्रापकन  
यनयोरेव मदः प्रदर्श्यते । ज्ञानमपि भवतीमात्रविषयकम्, न अन्यविषयकमपीति ज्ञापयितुं  
विघूर्णितेत्यम् । तादृग्बहिः प्रसरद्रूपं न भवतीति तथा । प्रचुरप्रेमवतीनां तत्रापि दिवा  
क्लिष्टानां प्रियदर्शने तत्रैवात्मप्रवेशः स्यादिति तदभावायेपदेव मानं ददाति यावता पृथक्  
स्थितिर्भवतीत्याशयेनाहुः स्वरूपस्थित्यर्थमि यादि । यद्वा । इयदवधि पृथक्स्थित इति  
ज्ञानेन माने सम्भवत्यपि ज्ञापितार्थज्ञाननेपदेव मानो भवतीति तथा । अथवा । उक्तज्ञापनेने-  
पदपि मानं यतीत्यर्थः । यद्वा । प्रचुरस्मरभाव एव मदस्तेन तथेति पूर्ववत् । यद्यप्ये  
तादृशस्य स्वप्रियाभ्यः पूर्णमेव सम्माननं कर्तव्यं भवति, तथापि मध्येमार्गमपि येषां  
पश्यन्तीति तेषामनुचितं ज्ञानं यावता न भवति, तावदेव वृत्तवानितीयमानद । अत्र  
हेतुः कीर्तिमत्त्वमेव, अन्यथा तु लोका अन्यथा वदेयुरित्याशयेनोक्तं वनमालीति ।  
ईपत्वे हेतुमाहुः त्रिष्वपीति । त्रिष्वपि पक्षेऽप्यर्थः । ते स माननमानमानखण्डनरूपाः ।  
रूपेणाश्रयतानां रिमतेक्षणादिना य आश्वासः स ख-प एव कार्यः सम्माननस्य ।  
पृथक्स्वरूपस्थितिमात्रं मानस्य । पूर्णमानवतीनामशेषमानखण्डने सति प्रचुरप्रेमवत्त्वेन  
लोकाद्यनुरोधाभाववत्त्वात्तदेव खानुरूपं सर्वं कुर्युः । अतस्तखण्डनं तावदेव यावता  
तदा लोकविगीतं न भवति । वदरपाण्डुवदनमित्यत्र, ईपन्मानदत्वादिति ।  
अप्रे पूर्णमानप्रद इति तस्मादिशेष इत्यर्थः । मृदुगण्डमित्यत्र, मृदुत्वं भोगार्थमिति ।  
रसविशेषानुभवार्थमित्यर्थः । तदुक्तं 'अनङ्कुरितकूर्चकं श्रुतसितोपलाढ्यं पयस्ततोद्भुरित-  
कूर्चकं सलग्नाम्बु' तत्र पयः । तत् पलितकूर्चकः कथितगुग्गुलद्वेगवद् भवति  
हरिणीदृशा सततमेव भावालय' इति ।

यामिनीपतिरिवैष इयम्, नन्वहर्पतिरपीति । च दृष्टान्तनं दिवा मुखदानं न

प्राप्यते, तस्यातथात्वात् । भगवास्तु दिवापि मुखं ददातीति कथमयं दृष्टान्तो

१० ३२ २५ युज्यत इत्यर्थः । अङ्गीकृत्योत्तरमाहुः सर्वालम्कारेति । सर्वामामलकारभूतो

१ 'तत्र पयः' इति मूलपाठः । तत्रोपमं शोधितपाठः ।

२ सततमेवेति मूलपाठः । प्रियतमेयु' इति शोधितपाठः ।

वृन्दमध्ये तिष्ठति यस्ता विहाय स्थातुमशक्तः परस्परगुणानुवादश्रवणतद्भावानुभवजनितानन्दसमुद्रलहरीभिरार्द्राद्रौ रसपोषायाप्रकट इव दिवा यः स एष इत्यनेन प्रदर्श्यते । इतोऽप्यानन्दपोष इति जायते । यथान्यासां लीनानां परिज्ञानं भावबलात्, तथा स्थितेरपि । परन्तु कादाचित्कमिदं ज्ञानम्, अन्यथा गानरस एव न स्यात् । तथा च दिवा निकट एवाप्रकटः सन्मुखयति प्रकारान्तरेण । दिनान्ते तु प्रकटः सन् दूरादेव चन्द्र इव तापनाशकः । यामिनीपतिपदाद्यथाप्रे यामिनी पूर्णा साश्चाद्बुद्धे सः, तथा प्रियोऽप्यस्मान् भोक्षयतीति जाप्यते । मोक्षयन् ब्रजगवामित्यत्र, गवां चेति । सद्यःप्रमृतानामिति शेषः । यद्वा । यथा रात्रिजं विरहजं तापं दिवा स्वरूपनादादिभिर्गवां मोक्षयति, तथा ब्रजस्थिताः सर्वे तदेकनाथत्वेन तदेकपोष्यत्वेन तदधीनप्राणादिधर्मत्वेन, यथा तदेहप्राणादिरक्षां दिवा ता वने नीयन्ते, तथा तदर्थं निशीति च गाव इवेति गोपदेन स्वामिन्य एवोच्यन्ते ॥

पितृपादाञ्जकृपया निरोधविवृतिर्मथा । स्फुटीकृता यथाशक्ति भक्तानां तुष्टये हरेः ॥१॥  
अनेनैव प्रकारेण निरोधविवृतौ बुधैः । छेत्तव्यः संशय इति तं प्रदर्शयोपरन्यते ॥२॥  
न हि ब्रजवधूपदाम्बुजपरागारां विना मनागपि विचारणे भवति शक्तिरस्यास्तः  
मया चिरविचारद्वन्द्वगततद्दीयतात्पर्यमाश्रितेन लिखितं सदा गिरिवरेशपादाम्बुजम् ॥३॥  
संशयपङ्क्त्यलंकितद्वया गोविन्दविद्वद्विद्वतो ये । ते श्रोविड्लवाणीपाथोभिर्निर्मलाः सन्तु ॥४॥

इति श्रीगोपीजनवल्लभचरणैकतानश्रीविद्वलेश्वरदीक्षितविरचितो दशमस्कन्ध-  
प्रकरणद्वयविवृतिप्रकाशः समाप्तः ॥

श्रीगोपीजनवल्लभाय नमः ।

## भ्रमरगीताध्यायटिप्पणी

श्रीमद्विद्वत्श्वरप्रकाशिता ।

श्रीकृष्णः शरणं मम ।

विविधापराधकूटशमाश्रमांस्तातचरणयुगरेण् ।

नत्वा तत्तात्पर्यं प्रकटीकुर्मो यथाशक्ति ॥ १ ॥

तत्पादरजसागत्य यादृग्भावः कृतो मम ।

तादृशेनैव तद्भावं वर्णयाम्यवशः कश्चित् ॥ २ ॥

ननु ब्रजसीमन्तिनीनां 'ता मन्मनस्का' इत्यादिवाक्यैः प्रमुणा स्तुतानां ज्ञानोपदेशो

निरोधविरोधी, तयोः सहानवस्थाननिषमात् । एवं सत्यस्याध्यायस्यैतद्दृग्धा-  
१०-४४-०. प्रवेशश्च स्यात् । 'तस्मान्मदभक्तियुक्तस्य योगिनो वै मदात्मनः । न ज्ञानं न च

वैराग्यं प्रायः श्रेयो भवेदिहे'ति भगवद्वाक्यादस्युच्चावस्थां प्राप्तिनां नीचावस्थाप्रापणमयुक्तं  
चेत्याशङ्कानिरासमध्यायार्थोक्त्यैव कुर्वन्ति चतुश्चत्वारिंशोऽध्याय इति । अस्मिन्नध्याये  
निरोधमेवाहेति संबन्धः । उद्देश्यत्वेन ज्ञानोक्तिव्यवच्छेदायैवकारः । 'तं वीक्ष्ये'त्युपक्रमेण  
'भक्त्युद्देकं ब्रजौकसा'मित्युपसंहारेण च स्नेहस्यैवोक्तिः सम्यक्त्वम् । पूर्वमहर्निशं पूर्णो  
भगवद्भावो निरूपितः । अधुना तु यथा प्रियेण समं स्वसंबन्धव्यवच्छेदकोपरिधताकार्य-  
तिशयोऽनिर्वचनीयो भवति लौकिकानामपि, तथा तादृग्ज्ञानोपदेशश्रवणेनातितप्तैलपति-  
तजलविन्दुसदृशोनात्युक्तभावो वर्ण्यत इति पूर्वस्माद्विशेषः । ननुपदेशस्य न भावजन-  
कत्वम्, किन्तु स्थितस्यैव प्राकट्ये हेतुत्वं । एवं सत्येतदुक्तिर्यथैव आहुः याते  
कृष्ण इति । अन्यथेति शेषः । हृदि सर्वदा प्राकट्यान्नेकट्याभावो बाधित इत्यत उक्तं  
लोकरीत्येति । देहलीदीपवल्लोकरीत्येयुमयत्र संबध्यते । तथा सति लोकरीत्यैव  
याते, वस्तुतस्तु न ज्ञ एव सदा प्राकट इत्यर्थः । लोकवनैकट्याभाव पूर्वमपीति स्फुट-  
मित्युक्तम् । यथेतत्कथनं न स्यात्तदा बहिः प्राकट्याभावेऽपि कालक्षेपदर्शनात् सर्वेषां  
भक्तानां तथा मतिः स्यात्, तदभावावर्थमेतत्कथनमावश्यकमित्यर्थः । ननु ज्ञानोपदेश-  
श्रवणेनापि सा मतिर्भविष्येवेत्यत आहुः सेवकेनेति । ता उक्तप्रकारेर्निवृद्धा एव ।  
तत्र हेतवः सेवकेनेयादिनोच्यन्ते । यदि ज्ञानमार्गे प्रवेशयेद्, ज्ञानमार्गिणोपदेशं  
कारयेत् । सेवकेन कृतोपदेशं यत्कारितवांस्तेन भक्तिमार्ग एव प्रवेशोऽभिमतो, नेतरस्मि-  
न्नित्यर्थः । किञ्च । एताः पूर्वं प्रयोजनवशात् निरुद्धाः । तथा सति प्रयोजने ज्ञाने निगोषो

गच्छेत् । किन्तु 'शुद्धभावप्रसादितः' 'प्रोन. प्रोवाच सस्मितम्' 'माञ्जुयितु नार्हथ तत्प्रियं प्रियाः । न पारयेह'मित्यादिनाक्यै भगवतो व्रजसीमन्तिनीविषयिणी या प्रीतिस्तथैव ता निरुद्धाः, अतः कथमन्यथा कुर्यात् । अतो ज्ञानेन उपदेशजनितज्ञानेनापीत्यर्थः । तत्र प्रकारमाहुः आत्मस्वेनेति । नहि स्वात्मनः स्वेन सम वियोगः स्वस्मिन्स्वस्मिन् स्वाहिताचरण वा संभवत्यतस्तथाभूतासु किं समाधेयमस्तीति स्वस्मिन्नासाधारणनिरपधिरनेह प्रियस्य जातवय इति पूर्वस्मादनिविलक्षणः स्नेहभाव उपपन्नः । अत एव मूले प्रियतमपदमुक्तमेवं प्रियतमादिष्टमिति । अथवा । सेवकेनेत्यादिना भगवतः कायवाङ्मनोभिर्गतनिरोध उच्यते । सेवकः कायरूपः, उपदेशो वाग्रूपः, प्रीतिर्मानसी । अत उपदेशजेन ह्मत्वेन ज्ञानेनापि प्रियस्वरूपपरत्वेनमेवासां, न तु ज्ञानिनामिव स्वास्थ्यम्, अन्यथा 'कृष्णावेशात्मविकल्प'मिति न वदेत् । तथा चैतावपर्यन्तं स्वसत्ताज्ञानमपि स्थितम्, अतः परं तु तामपि न ज्ञास्यतीति पूर्वस्मादधिको निरोधः सेस्यतीत्यर्थः । अत एव सर्वथैतिपदम् । एवं भक्तिमार्गविरोधं परिहृत्य ज्ञानोपदेशस्यावश्यकतामाहुः वस्तुन इति । 'विज्ञाय सदेशहर'मितित्वाक्यात् स्वार्थमेवागत इति निश्चयेन मानोपत्तिरिति निश्चयस्यापि दोषवम् । भगवदोयत्वनिश्चयाभाव उपाह्मसंभवादिति भावः ।

चतुश्चत्वारिंशाध्यायविवरणे स्वाभिनीमात्रेषु दोषशब्दप्रयोगस्यायमाशयः । लोके ह्यन्त्यावस्थाहेतुर्दोषो भवति, विरहभारस्य च तथात्वं प्रसिद्धमेव । यथातिप्रचुरे दोषे तीक्ष्णोपपदान् विषमाशीविषदंशश्च कार्यते मर्मस्थानेषु, तेन बहिःसंवेदनं तत्कालीनमरणनिवृत्तिश्च, ततो विविधरसैः शनैः शनैः सर्वा मना दोषापगमे स्वाभाविकजीवनहेत्वन्नदानम्, तेन च सर्वा मना स्वास्थ्यम्, तथात्राप्यन्यतःप्राणवाधाया हि प्रिये दोषारोपः । स चाचिरादेवावस्थारथाज्ञापको भवति, अतस्तं दृष्ट्वा तन्निवृत्त्यर्थमेवोक्तंरूपसदृशोपदेशं दत्वा स्वयं प्रियभिपजा प्रेषित इत्युद्धवस्नादस्य त दत्तवान् । तदा बाह्यानुसन्धानमभूत् । अत एव 'तसंसंदेशागतस्मृती'रिति वचनम् । 'ततस्ताः कृष्णसंसंदेशैर्व्यपेतविग्रहन्वरा'इति चरपदप्रयोगश्च । भगवतोऽत्रैव तात्पर्यमियेतदेव फलत्वेनानुयते, न तु ज्ञानमार्गाय ज्ञानम्, अन्यथा 'कृष्णावेशात्मविकल्प'मिति न वदेत् । तर्हि ज्ञानोपदेशस्य कोपयोग इति चेत् । उच्यते । यथा योगिनो वपुर्योगसंस्कारसंसृजत सन्नाम्याद्युपहत भवति, तथा भगवानामेति महापुरुषोपदेशेन ज्ञानाद्यसंस्कारे संपन्ने विरहेऽवस्थावन्था भवितुं न शक्नोतीति तत्रैवोपयोग इति । अत्रागतस्मृतिवै विरहव्यवसाहित्ये, च हेतुः संदेशो प्रियसंबन्धि वज्ञानमेव, न तु ज्ञानार्थाऽयमिति ज्ञानम् । अन्यथोपदेशपदमेव वदेदुभयत्र, न तु संदेशपदम् । निश्च । ज्ञानोपदेशलक्षणसंदेशो मुक्तरूप एव ।

तत्रोपक्रमे 'श्रूयतां प्रियसंदेश' इति संदेश एकत्वमेवोक्तम् । 'कृष्णसंदेशै'रिति बहुवचं पश्चादुच्यते । एवं च सति ज्ञानोपदेशस्य स्मृत्युपयोगो विविधान्तरङ्गवार्तानां तज्ज्वरापगम इति मन्तव्यम् । अत एव भगवतापि 'मत्संदेशै'रिति बहुवचमुक्तं संदेशेषु । विप्रयोगे प्रियसंदेशस्यापि तत्तुल्यत्वभावेन तदा स्वास्थ्यस्य रसशालसिद्धत्वादपि । अपरञ्च । स्मृतिर्हि पूर्वानुभूतस्य, पूर्वमनुभवश्च निर्दोषपूर्णगुणस्य भगवतः । मध्ये विरहस्याभाव्यादोपारोपक्षणे व्यभिचारिभावे जाते यथा पैत्तिकदिग्बरभरेण दोषवशात् प्रलापे सत्यज्जनादिना प्रकृत्यनुसंधानेन प्रलापनिवृत्ति, न तु उवरस्यापि, तथोपदेशसंदेशेन विरहभरनिवृत्त्या पूर्वोक्तव्यभिचारिमावनिवृत्ति, न तु विरहस्यापीति । अत्र वयं त्वेवं मन्मद्दे । पूर्वमुपक्रमे दुःखमेवोक्तम्, तत उपदेश, तदनन्तरमपि 'हि नाथे'त्यन्तेन ग्रन्थेन क्लेशो निरूपितः । ततो विविधसंदेशैर्विरहतापनिवृत्तिर्भगवत्यात्मत्वेन ज्ञानं चोक्तम् । ततोन्ते 'दृष्ट्वा स्त्रीणां भगवति कृष्णावेशात्मविकलव'मिति सर्वदानुवर्तमानः क्लेश उक्तः । एवं सत्युपक्रमोपसंहाराभ्यां विरहमात्र एव दृढो निरूपितो भवति । मध्ये यद् 'ज्ञात्वात्मानमघोक्षज'मित्युक्तम्, तत्तु 'असावहं' 'कृष्णोहं' 'परयत् गति'मितिरुक्तादिचिन्तक एव भाव उक्त इत्युपसंहारानुगोधान्तरमन्तव्यम् ।

नन्वेवं सत्युद्भवप्रेषणं किंप्रयोजनकम्, उक्तभावस्य सार्वदिकवादिति चेत् । अत्राप्युच्यते । उद्भवे हि प्रभोः परमा कृपा, अतः पूर्णो भगवद्भावो यादृशोस्ति, तादृशोत्र देयः । स च ब्रजसुन्दरीष्वेव सिद्धः । पुंस्यक्तावसंभावितश्च । अतो मदभाव एतादृश इत्युदगाय प्रदर्शनमेकं प्रयोजनम् । ततस्तद्दर्शनेन सततं तद्भावनया प्रियसंदेशहासकत्वेन तासामन्यनुग्रहेण चोद्भवेपि तज्जातीयभावोत्पत्त्यर्थमिति द्वितीयं प्रयोजनम् । विप्रयोगे प्रियसंदेशागमनेन यः कथन संतोषः स नान्यदा नायथा चेति तृतीयम् । 'मद्वियोगाधि'मितिवचनामप्ये मध्ये यदैव प्रियेणैवमेवं संदेशः प्रेषित आसीदिति स्मरिष्यन्ति, तदा च पूर्वनिर्लक्षणां भावो भविष्यतीति तुरीयम् । ज्ञानाद् भक्तिरधिका, यतस्तदुपदेशोपि भक्त्यैव तदुपमर्दो, न तु तेन भक्तिरिति निदर्शनार्थमपीति पञ्चमम् । अत एवैतादृशो भगवद्भजनं 'न ज्ञानं न च वैराग्यं प्रायः श्रेयो भवेदिदं' इति । प्रीतिजननमुक्तमेव । भगवतः स्वामिनोनां चान्योन्यसंदेशैरन्योन्यं ये भावा जायन्ते, तेऽनन्ता एवेत्यनन्तायेव प्रयोजनानीति दिक् ।

प्रकरणार्थानाहुः बीजमिति । वक्ष्यमाणस्तोत्रादौ बीजं स्नेहः । स पूर्वं निरूप्यते । स्तोत्रोपदेशयोरनन्तरं दोषस्य प्रिये दोषारोपस्य मानस्य च निवृत्तिः, तथा च पूर्वस्नेहोक्तिः । ततो ज्ञानस्य फलं प्रिये निर्दोषपूर्णगुणत्वज्ञानं स्वस्मिन्स्वप्नज्ञानं च । तन् उद्भववाक्यैः कृतार्थमम् ।

१० ४४ १ मानादोपपद्यमिति । उपालम्भो अमर याजोक्त्या दोषात्तिथेति द्वयम् ।

जानीमस्त्वामि यदिवाच्यप्रतिपाद्या अत्र यत्र तत्र तस्याधिदेव तामसतामस्या

इति । अयुक्तभक्तिमार्गायभावत्वेन ज्ञानमार्गायज्ञानोदयसमायनारहिताया

१० ४४ ४ इयर्थ । सत्परस्वमासि प्राकृतेभ्यो भिन्नानि भगवद्धर्मरूपाणि सतीति पूर्वमेव बहुशोक्तम् । समियुपसर्गमृचितमर्थमाहुः तत्रापीति । भूषणान्सर्वसंपद्युक्त आगत इति । भर्तेरपि कुशल जायते तत्रापि तथैवार्थः । एव कथने गृहाभिमतमुदघाटयति अन्यथेति । स्वयमापदप्रस्तोऽयानुपक्षेत् चत्, न दोषः स्यात्, सर्वतः कुशली स्वयमयान् दुःखिताथेदुपेक्षेत, तदा सा दोषायैव स्यात्, प्रकृत स्वापेक्षाकरणात्तथावमिति भावः । दुःखिता अपि तदीयवममयमानाथेत्, तत्रा तदुपक्षा न दोषाय स्यात्, न तु तद्विपरीतानामपीयाशयेन स्वस्य केवलतदीयवमाहुः भर्तेरिति पदेन । विराहिता हि भर्ता भवति । अत्र तदभावेऽपि स्वस्य केवलतदीयव वक्तुं तथोक्तम् । किञ्च । न पातवमात्रम् किन्तु भरणकर्तृत्वमपि, एतादृशेदुपक्षेते तदा तासां जीवनमव न भवतीति भावः ।

पुमि स्त्रीषु कृते यत्र विवाहिता पुमांसः स्त्रियश्च नेया । अत एव विरागे

श्रुयुक्तयागोक्तिः । स्नेहमेव कुर्वन्तीति । न त्वपराधेऽपि क्रोधानुवृत्तिरिति

१० ४४ ६ भावः । अथवा । कुर्वन्त्येवेति सब धा द्वेयः ।

तत्र सात्त्विकादिभावेऽपि । आद्यो दृष्टा तो राजससात्त्विकः । ततो राज-

सराजसः । ततस्तामसतामसः । ततस्तामसराजसः । ततो निर्गुणः । ततः

१० ४४ ८ सात्त्विकराजसः । ततस्तामससात्त्विकः । ततः सात्त्विकमात्त्विकः । ततः

सात्त्विकतामसः । ततो राजसतामस इति दशः ।

मधुप कृतवेद्यस्याभासे, मधुप तामसतामसीति । अत्रेदमाकृतम् । विप्रयोगे

प्रलपदै यदिवदोषारापोऽपि व्यभिचारिभाव एव । तथा सति रसामकत्वा

१० ४४ १२ विशेप्ययुग्मभावो पत्नी भगवद्धर्मरूपो रसामकः प्रमाणादिसर्वबलनिरासको पुष्प-

स्तामसत्वेनोपचर्यमाणो यः स एव हेतुरिति वाच्यम् । भावात् मिथ उपमयोपमदर्शकभावस्तु

'रजस्तमश्चाभिभूय सत्त्व भवति भारत । रजः सत्त्व तमश्चैव तमः सत्त्व रजस्तथे'ति

प्रमुखाक्या सत्त्वादौना यथा, तथैवेति तत्प्रमुपचारेणो यते । एव सति रसामकप्रमुधर्म

गवाविर्भवतीत्यारोपो दोषस्यायमिति न वक्तुं शक्यम् । भगवदितरास्मरणात्,

स्मर्यमाणस्य तस्य स न वक्तुं शक्यः । इत एव नानुभूयमानस्य, प्रभुस्वरूपे

तद्धर्मेऽपि वा दोषवाभावात् । ज्ञानवत् आत्मस्फूर्तिधात्यकी । एवं सति तदा

तदभावादोषत्वेनैव प्रमुधमेपु ज्ञानादुच्यमानधर्मात्मकत्वमेव स्वामि यास्तदा सपन्नमिति तामसतामसीत्युक्तम् । श्रीमदुद्भवानामपि स्वामिन्या एतादृशस्वादर्शनेन प्रभुरतादृशार्ता कथं न मिलतीति भावो दोषारोप इव जात इत्यपि ज्ञापनायैतत्स्वरूपत्वमेवोक्तम्, एतादृश्याः स्वामिन्या हृद्यागमननैतद्भावोदयात् । उपचारोयमित्यरुन्ध्या पक्षात्तरमाहुः तद्भावयुक्ता वेति ।

मधुप कृतवेत्यत्र, यतान्तरभाषेयमित्यादि । अत्रायमाशयः । शुद्धपुष्टि मार्गायभक्तानां ज्ञानमार्गबोधन भक्तिमार्गविरुद्धतमम्, अतो न समाधिभाषायामस्य प्रवेशो वक्तुं शक्यः । वर्ण्यते चायुक्तो रसा मरुः स्नेहभाष । स एव हि परमपुरुषार्थरूपः । तद्विपातकश्च स । यद्यपि ज्ञानस्य स्वात येनात्रानुद्देश्यत्वम्, किंतु प्रिये दोषारोपमात्र निवर्तकत्वेन, तथापि तदारोपस्यापि रसात्मकत्वाद् व्यभिचारिभाष्येनास्वरत्वाच्च न सर्वथा ज्ञानस्योपयोग । न हेतावर्ष्यत साधिते निरोधे काचि यूयतास्ति, येन ज्ञानमुपयुज्येत । तस्मात् सुप्त्रक यतान्तरे यदि । कथने तूपपत्तिरियमेव । यत्सगमस्तदा त्रिर्वा पुरुषार्थ इतिशास्त्रार्थ । एव सति विप्रलम्भे प्रिये दोषस्फूर्तिं स्वदुःखद्वज्ज्ञान हेतुः । तथा सति स्वदुःखद्वेनोत्तमत्वं प्रियव च सिध्यति, न तु स्वरूपतः । तथा सति स्नेहस्य निरपधित्वं भज्येतेति तत्समाधानायात्मकेन बोधनम् । तथा सति भगवत्प्रेतासामेतासु च भगवत् सहजः स्नेहः गुचितो भवति, तु स्वदवासभवश्च । यथा स्वाधिष्ठित देह पीडायतु जीवात्मा नोसहते, तथा स्वाधिष्ठित जीवात्मान भगवानियुक्त भवति । अत एव श्रुतिग्राह्यमेवैष वृणुते तेन लभ्यस्तस्यैव आ मा निहृणुते तन् स्वामिति । तथा च विप्रयोगे तर्लभः, सयोगे बहिरिति तदा तदा तत्तद्गर्गा, स्नेहवशादाविर्भवति । तावपि स्नेहजनिताष्वेव, अ यथा सर्वेषां तौ स्याताम् । तथा च स्नेहस्यैव दोष स्फूर्तिहेतुत्वं पर्यवस्यतीति निर्दाप्य प्रिये भाति । इदं तु मर्यादारी योच्यते । वस्तुतस्त्वं युक्तस्नेहेनैव दोष स्फुरति, सोपि भगवद्भाव एवेति न भ्रमरूपो, न वा दोषरूप । रसात्मकभगवत्स्वरूपमेतादृशमेवेति नाधिक विचारणीयमत्रास्ति । अथवा रसाभाव (रसाभासः) एव सिध्यतीति न प्रतिभाति । ज्ञानात् भक्तेराधिनयमप्यनेन ज्ञाप्यते ।

समाधिभाषायामिति, तत्र हि माहात्म्यज्ञानस्नेहौ कचिद् व्यस्तौ कचि समस्तौ च निरूप्येते । प्रकृते तु 'काचि मयुक्तर'मि यादिना प्रस्तुता कथा न तादृशीत्यस्या कथायाः समाधिभाषात् तद्विरुद्धार्थकत्वं च विरुद्धमिति कस्यचिद् भाति, विहितस्नेहाभावेन भक्तिमार्गविरोधश्च तथा, स बोध्यते विरोगेव नास्तीति । तत्र यतान्तरभाषा च कामशालानुरोधित्वं चेति हेतुद्वयम् । अत्रेदं ज्ञेयम् । मर्यादाभार्गायमतात् पुष्टिमार्गाय

तत् मतान्तरमित्युच्यते । समाधौ तु व्यासैर्द्विविधोपि भक्तिमार्गो दृष्टः, 'अनर्थोपशमं साक्षाद् भक्तियोग'मिति याक्यात् । तदर्थस्तु 'अनर्थोपशमं भक्तियोग'मिति पदेन साधनरूप उच्यते, 'साक्षाद् भक्तियोग'मिति पदेन फलरूपः । 'अज्ञानतो लोकस्य' आद्यः । 'समाधौ दृष्ट्वा स्वयं विद्वा'निति द्वितीयमपि तमुक्तवान् ब्रजसोमन्तिनीषु । अयं पुष्टिमार्गोऽय इति मतान्तररूपः । एतादृशेषु ज्ञानोक्तिरपि तथा । कामशास्त्रानुसारेणैव पूर्वं स्वरूपानन्द दत्तवानित्यधुनापि तथैवोच्यत इति न कोपि विरोधः । तथाचेयं समाधिभाषैव । तथाचात्र समन्विभाषायां सत्यां भक्तिमार्गे च सत्युक्तरीया न विरोध इत्यर्थः ।

कालस्य दूतत्वमुपपादयन्ति कालद्वारां हीत्यादिना । तत्काले तथा तथा भगवत्पूजाध्यानस्तोत्रादेर्विहितत्वेन स स काल एव भगवत्प्रापकः, तदभावे तदकरणादिति भावः ।

मियसखेयत्र, प्रथमपर्यायादित्यादि । 'काचिन्मधुरं दृष्ट्वे'त्यादिनोक्तः प्रथमः पर्यायः ।

तदैतदर्शनेन यादृशी बुद्धिर्जनिता तस्याः सकाशादन्यथा प्रकारान्तरेण १०-४४-२२. बुद्धिमधुना जनयतीत्यागमनमपि तथैव संभावयतीत्यर्थः । कालपक्षे अर्थसंगतिमाहुः हेमन्ते तासामित्यादिना । पूर्वं वस-ततोरागमनमुक्तम् । तथा च 'पुनरागा' इति पदात्तस्यैवाधुनाप्यागमनं वक्तुमुचितम्, न तु हेमन्तस्येति शङ्कां निरस्यन्ति तासां साधनोपक्रम इत्यादिना । अत्रेदमाकृतम् । पूर्वोक्तस्तु नेष्टसाधकत्वेन प्रतीतः, अधुना प्रतीयमानस्त्विष्टसाधकत्वेन प्रतीयते, तादृशश्च हेमन्त एव । व्रते कालस्याप्यङ्गत्वात्तेन तत्त्वमुच्यते । तथा च व्रततत्फलदानसमये पूर्वमागत आसीः, अधुना किं पुनरागा इष्टं साधयितुमित्यर्थं पर्यवस्यति । किञ्च । चैत्रादिकस्य संवत्सरस्य नवमो मासो, हेमन्तस्य प्रथमो मासो मार्गशीर्षो भवति । उक्तिश्चेयं नवमीति स एव तद्व्यापारविषयीक्रियते । गतस्य तस्यैवावृत्तिरसंभावितेति शङ्काभावायाहुः पुनर्दण्डकलितवदिति । यथा गतोपि पुरुषः पुरुषान्तरेण दण्डेन प्रेरितः पुनरावर्तते, कुलालचक्रप्रादेशो वा, तथा पुनरस्मद्विष्टं सिपाधयिपुरुषां प्रेषितवानित्यर्थः । कालो हि सर्वनिवामकः, तस्यान्यशेषवेनागमनमसंभावितमित्यत आहुः साचिवक इति । दोषाभावज्ञापनपूर्वकप्रियत्वादिज्ञानानुगुणत्वेन तथा । भक्त्यनुगुणत्वेन गुणातीतो वेत्यर्थः । प्रेषितो हि प्रेषकवाक्यमङ्गीकृत्यागत्य तदुक्तं वचनं निवेदयति । प्रकृते कालस्तादृश इति तस्मिन्स्तद्धर्मानाहुस्तदीयेत्यादिना । कालपक्षे स्वस्य श्रुतिरूपत्वान्मन्त्रदेवतारूपत्वम् । तत्काले कृतं पूजनादिकं मन्त्राधिष्ठानदेवतावारेणैव फलितं भवतीति वरयेत्युक्तमित्यर्थः । विभज्यैवेति । शक्तीनां भगवद्भर्मवेन तास्वरूपाश्रितत्वेपि पृथकार्यकरणार्थं तथेत्यर्थः ।

सान्त्वयन् प्रियसदेशैरित्यत्र, तथापि प्रियसदेशेनैव, न तु स्वतः  
इति । अत्रायमाशयः । एतादृशीनां सान्त्वनं प्रभुप्रादुर्भावं विना तद्वाक्या-

१० ४४ २२

नामप्यशक्यम्, किं पुनर्मम, तच्चावश्यकम्, तत्र स्नेहस्यैवाय सहजो धर्मो  
यत्तत्सर्वधिन्यपि तत्त्वेनैव भानम् । तेन शब्दार्थस्यानभिप्रेतत्वेपि प्रियसर्वधित्वेन  
शब्दाज्ञानेनैव तच्छ्रवणेनापाततः सान्त्वनं भविष्यतीति ज्ञानं श्रीमदुद्धवैविवक्षित  
मुक्तमितिज्ञापनाय प्रियपदमुक्तमिति । अत एवोपक्रमोपसहारयोरपि 'श्रूयता प्रियसदेश'  
इति, 'तत्सदेशागतस्मृती'रित्येवाक्तम्, न तूपदेशपदम् । वस्तुतस्तु सदेशोप्येतादृशीषु  
न वक्तुं शक्यः, तथापि प्रभोराज्ञा तथेति तत्पालनार्थमुक्तमिहाहुराज्ञा चेत्यादि । स्वरू-  
पातिरिक्तस्य सान्त्वनहेतोः स्वस्याज्ञानेप्याज्ञानुभावेनैव सान्त्वनं भविष्यति, नो चेत्प्रभु-  
कथं वदेदिति हृदि कृत्वा घटन्तीति भावः । एतदवस्थादर्शने तादृग्वाक्यश्रवणेपि  
यदेतेषां वाक्यप्रसवः स तु 'मत्सदेशैर्विमोचयेत्याज्ञानुभावेन, न तु स्वसामर्थ्येनेति ज्ञेयम् ।  
वस्तुतस्तवस्यभाष्यसामर्थ्यं प्रेषणवैयर्थ्यं ज्ञात्वा स्वसामर्थ्यमेव वरमिव दत्तवान् 'मत्स-  
देशैर्विमोचये'ति वचनेनेति प्रतिजानीमः ।

अहो यूयमित्यादेराभासे, तासां स्वाभाविक इत्यादि । पङ्क्तिः स्तोत्रकरणे

१० ४४ २३

तात्पर्यमुच्यते । स्त्रीमादिस्तत्स्वभावश्च भगवद्गुणवृत्त एवेति । 'ता म मनस्का'  
इति भगवद्वाक्याच्च तद्धर्मा भगवद्धर्मा एवेति निर्दोषगुणरूपा एवेति  
ज्ञापयितुमैश्वर्यादिगुणसख्यासमानसख्याकैः श्लोकैः स्तवनमित्यर्थः । भगवद्गुणैः अत-  
स्थितभगवत्स्वरूपा इति तद्धर्मा एव बागादिरूपेणाविर्भन्तीति तथेत्यर्थः । साधार-  
ण्यार्थाविति । कतिपयानामेव न पूर्णार्थत्वम्, किं तु सर्वासाम् । लोका अपि न तथा  
किं तु सर्व इत्यर्थः । तेषामिति । लोकानामित्यर्थः ।

भवतीनां वियोग इत्यत्र, जीवब्रह्मणोस्तु भेदेऽज्ञानमेव हेतुरित्यादि ।

अत्रेदं प्रतिभाति । 'एतावानस्य महिमा अतो ज्यायाश्च पूरुष' इत्यादिश्रुतिभ्यो

१० ४४ २९

'यस्मात्क्षरमतीतोह'मित्यादिवाक्यैश्च प्रपञ्चातीतत्वं पुरुषोत्तमस्य निर्दिष्टम् ।

'एतावानस्य महिमा' 'सर्वं खल्विदं ब्रह्मे'त्यादिश्रुतिभ्यः प्रपञ्चस्य विभूतिरूपप्रज्ञा मरु १म्,  
पुरुषोत्तमस्य तदतीतत्वं चोपपद्यते । एव पुरुषोत्तमस्तीत्यपदार्थानां पुरुषोत्तमात्मरूपमेव,  
न तु पूर्वमध्यपातिरवमिति मतव्यम्, अन्यथा 'ते ते धामा युष्मसी'त्यादृक्षु 'विष्णो  
परम पद'मिति न वदेद, 'विष्णो कर्माणि परयत' 'तद्विष्णो परम पद'मित्यादि च ।  
एव सति सर्वस्यापि लीलापदार्थस्यामरूपेण सह भवतीनां वियोगो न सम्भवति । न हि  
स्वेन साकं वियोगः सम्भवति । एतदेव मूले सर्वात्मनेति पदेनोक्तम् । सर्वात्मना

सर्ववैयर्थ्यः । तथा च तत्तद्देशकालज्ञानक्रियान्तरादेरातृणस्तम्बस्य नित्यत्वेन श्रीरासोत्सवस्वनृत्यप्रभुवाहुगृहीतकण्ठानि स्वस्वरूपाणि पूर्वमनुभूतान्यधुनापि वर्तमानैस्तैः साकमेतद्व्यवस्थापनानामपि म्रानामभेदजापने पूर्वोक्तानामनिर्वचनीयनिरवधानान्द्रासकृत्वा-  
 त्तावमेवाधुनापि रश्मिम्भातं भवतीति स्वास्थ्यं भवति । यद्यप्यस्य कादाचित्कत्वेन तस्य च सर्वोपमर्दिनेन न सर्वामना स्वास्थ्यसंभावना, तथाप्यस्य प्रियसंगमरूपत्वेन निरवधानान्द्रूपत्वेन भवतितरां तथा मू, येन तत्सामयिकोक्तदुःस्निवृत्त्या किञ्चि-कालं सस्मितस्वामिनोमुखाञ्जदर्शनेन रसागमनमार्थरुचिज्ञानेन स्वस्यापि दुःस्निवृत्तिः । एवं सति भवतीनां मे विद्योगो, मम च भवतीनां विद्योगः, सर्वा-मना सर्वामरूपेण वर्तमानस्य मम न संभवतीत्यर्थं संपद्यते । अयमेवाथोऽग्रे व्यक्तीकृती यथा भूतानी-  
 त्यादिना । आश्रयकरणकर्मणामभेदश्चोक्त आत्मन्येवेत्यादिना । सृष्टिः स्वरूपस्थितिहेतुः, सोऽत्र प्रभुसंगम एव । हननं विद्योगकरणम्, सर्वतिरोधायकत्वात् । तदपि रसार्थमेवैतन्न्यनु पश्चात्पालये स्वरूपानन्ददानेन । अत्र एतन्ते पालनमुक्तम् । अत्र हेतुन् क्रमेणाह आत्मैत्यादिना । आत्मानुभावे सृजे, तदपि माया योगमायात्तरद्वा लीलोपयोगिनी तदनुभावेन मानं सति हस्मि, तेन सर्वतिरोधाने भूतेन्द्रियगुणस्वरूपेण पुनराविर्भूयानु-  
 पालये । ननु देहाद्यध्यासवानाम्ना प्रतीयन् इति कथं भगवदात्मकत्वमिति चेत्तत्राह आत्मा ह्यानमय इति । ज्ञानप्रचुर इत्यर्थः । लीलासंरन्धिदेहानामपि तदात्मकत्वात्तत्राहमिति ज्ञानं वास्तवमेव, न ध्वियाकृतम्, यत्नः शुद्धोऽविवासंन्यरहितः । अत्र हेतुर्व्यतिरिक्तः प्रापञ्चि-  
 केभ्यो जीवेभ्य इति शेषः । तत्र हेतुर्गुणाश्रय इति । पुरुषोत्तमगुणाश्रय वात्तथा । न हि प्राकृतेषु लीलां स्वयं करोतीति भावः । स्वापायवस्थावत्त्वेनापि प्राकृतं न शङ्कनीयम् । यतः सुषुप्त्यादयो लीलोपयोगिन्या मायया संपादिता या वृत्तपस्ताभि स संव्यते । 'लोकवृत्तु लीलाकैरन्य' मितिन्यायेन लोकमध्ये क्रियमाणा लोकसमानाकारा चेन्न भवेत्, तदा लीलारसो न भवेत् । अत एव व्यासैरपि लोकसमानाकारवत्, न तु लोकमध्यस्थान्तिवमिति जापनाय 'लोकप्र'दियुक्तम् । ननु लीलाविपरियणी कस्यापि नैवं प्रतीतिर्दृश्यत इत्याशङ्क्य प्रतिपन्नकवशाच्चैवं प्रतीतिर्लोकस्य, तदपगमे सा भवतीत्याशयेनाह येनेति । सर्वतो मनसो निवृत्तौ केवलभगवत्पक्षे तथैव प्रतिपद्यते जानानीत्यर्थः । नन्वेवं सति शास्त्रानेकत्वं कथ-  
 मित्याशङ्क्य साधनप्रकारभेदत एव तदभेदः, न तु तत्र फलभेदोपस्तीत्याह एतदन्त इति । नन्वेवं सति विशेषाभावा संनिकर्ष एव कुनो न साध्यते, दु खहेतुर्विपरुषः किमर्थं इत्याशङ्-  
 कायां तत्ता पर्यमाह यथेयादिना । अत्रेदमाकृतम् । पूर्वमनुभावितो यो भजनानन्द संतु ब्रह्मानन्दतः शाश्वतोभक्त्यानन्दतश्च कोटिगुणाधिकोऽनिर्वचनीयश्च भवति । तथा च संनिकर्षे

त्वग्रिमाप्रिमनूतननूतनरसाकाङ्क्षा तदनुकूलो यत्नश्च भवति, न तु पूर्वानुभूतलीलास्वरूपतन्त्र-  
स्पर्शः कदापि । विप्रकर्षे तु मनआदीनां बहिःस्वविषयालभेऽन्तर्विद्यमानमेव तं गृह्णन्ति,  
तदा यथा बहिः प्रकटाप्रियाद्रसानुभवः पूर्वभासीत्तथान्त प्रकटाप्रियात् पूर्वस्मादपि विलक्षणो  
रसोऽनुभूतो भवति, यः संगमेपि दुराप । अतो महारसदानार्थमेवैवंकरणम् । एतदेवोक्तं  
मदनुध्यानकाम्ययेतिपदेन, यथेत्यादिना च । संगमे मदुपयोगित्वेन देहादिस्फूर्तिरप्यस्ति,  
द्वितीये तु सार्पि नास्तीत्यपि रसाधिक्यम् । एतदेवोक्तं विमुक्ताशेषट्टचीति विशेषणेन ।  
एतेन रसानुभवे नैरन्तर्यमुक्तं भवति । बहिरनुसन्धाने तु तदेव बहिः साक्षात्संबन्धात्मकं  
फलं शीघ्रमेव साधयति । अतस्तथैव भविष्यतीत्याह अचिरादित्यादिना । एतासां त्वद्युनैव  
बहिःसंगमोऽभिलषितः, तदभावादर्गमदनभिप्रेतामप्यस्मदधिकारविरुद्धामपि ज्ञात्वेश्वरभावे-  
नाज्ञापितवान्, अनभिप्रेतमपि बन्धाद् प्राहयितुमियनाकर्णनीयमिदं भवति यद्यपि, तथापि  
प्रियतमसम्बन्धीत्याकर्णनमावश्यकमिति तथा । एताभिः प्रियसंबन्धित्वेनैव श्रतवात्तथैव  
फलप्यति, न तूपदेशत्वेनेतिजापेनायाप्रे संदेशपदम् । एतेनैव 'ननु वयमिव भगवानपि  
पूर्वमस्मदयोगासहिष्णुरनुभूतः, अधुना तं कथं सहत' इत्याशङ्का निरस्ता । भगवदुक्तिवा-  
ज्ञात्वमेव प्रतीतम्, न तु प्रीतिवचनत्वम् । सात्त्विकश्रमावेनैव भवतीत्यैश्वर्यमेवाधुना स्वस्मिन्  
जानाति, ईशितव्यतामेवास्मासु जानातीति युक्तमनागमनम् । न चैवं भक्तिमार्गविरोध इति  
वाच्यम्, 'स्वागतं व' इत्यादिवचनवत्पूर्वतिरोधानवदस्यापि रसविशेषानुभावकत्वात् ।  
एवमेव प्रभावपि ज्ञेयमिति विक् । मतान्तरभाषेयमित्याचार्यवर्यैः पूर्वमेवेति उक्तमिति नाधिकं  
शङ्कनीयं समापेयं वास्तवम् । परन्तु 'यन्मायया दुर्जयया मुह्यन्ति जानकाशये'तिवाक्याज्ञानस्य  
मोहरूपत्वाद्भर्मिमात्रपराणामन्येन मोहासमत्वात् तस्य फलत्वेन मोहकत्वासंभवात् भगवद्वाच्युक्ति-  
कदापि भविष्यतीति सर्वं सुस्थम् । अत एव 'जानिनामपि वाक्येन न भक्तं मोहयिष्यती'त्या-  
चार्यवचनमेस्मेत्सर्वस्वपालकमस्तीत्यतिनिश्चिता वयम् ।

ईश्वरस्य कृतौ वाचि पूर्वपक्षममाहिती ।

ब्रह्मादीनामप्यशक्ये तथापि स्वस्य सर्वथा ॥ १ ॥

तदीयत्ववशाद्वाष्टर्चायत्किञ्चित्कथयामि तत् ।

क्षमन्तां तातचरणास्तेनैवाग्रेषमुक्तम् ॥ २ ॥

यो बीजावापमारभ्य फलपाकावधि रयम् ।

पोषितस्तं व्रजतरुं नाथो नापि जिहासति ॥ ३ ॥

इति श्रीमद्विहङ्गेश्वरविरचितभ्रमरगीताध्यायटिप्पणी ।

## परिशिष्टम् ।

: १ :

श्रीहरि । नम इति । श्रीकृष्णस्य यथादाग्ने तयोस्तले तत्र यद्विहिते कुङ्कुमपङ्के  
तयोः रुचे नमः । श्रीकृष्णपदेन भक्तसहितलीलारसाविष्टत्वं सूचितम् । तादृशस्य  
चरणयोरञ्ज बोकाया लीलाया परस्परसम्बन्धेन उभयोस्तापहारकत्वं सुसदृशं च  
ज्ञापितम् । किञ्च । अञ्ज विकसितं भवति । अत्रापि तत्तद्वन्मादिषु तत्तदर्थं भवति ।  
अञ्जे अरुणत्वं भवति सहजमपि विशेषतः कुङ्कुमपङ्केन तादृशम् । पद्मिनीनां  
तलमप्यारक्तं भवति । शृङ्गारादिषु कुङ्कुमपङ्केन रञ्जितमपि क्रियते । अत एव रुचे  
नम इत्युक्तम्, न तु पङ्काय, तदभावादिति । तस्मात्ते सर्वोत्कृष्टवज्रापनाय  
नमनमेवोक्तम् । तदेवाहु यदरुणमिति । मदीयं हृदयाम्बुजं यत् सम्बन्धेन  
शश्वदारक्तं जातम् । निरन्तरं तत्कान्तेः स्थित्या तदात्मकतया तादृशमेव जातमिति  
भावः । यद्वा । अत्र प्रमुखचरणसरोजतलसम्बन्धि कुङ्कुमपङ्कमुक्तम् । तत्रायिकानामेव  
सम्भवति, न तु नामकस्येति कथमुपपद्यत इति चेत् । तत्रोच्यते । श्रीकृष्णपदेन  
गूढभावोऽनङ्गम् । तेन तद्भावात्मकस्य विरचितप्रियावेषोचितसकलशृङ्गारस्य प्रभो  
ध्वजतलमपि तेन रञ्जितं क्रियत इति तत्समत्वात् तथोक्तम् । प्रियायाम्बु पूर्वं तादृशमेव  
उभयोश्चरणतलस्यारण्यमुक्तम् । अत एव पङ्कयोरिति द्विवचनं चोक्तम् । अन्यथा  
पङ्कस्यैकरूपत्वात्कथमेव वदेयुः । तयो रुचे नम इति । तत्तलशोभा दृष्ट्वा प्रणयभरे-  
णायातुरतया रसेन नमनम् । अन्यथा चरणविहास रुचे नम इति कथमुक्तं स्यात् ।  
किञ्च । यत्सम्बन्धेन मामकं हृदयाम्बुजं सततमरुणं जातम् । रसात्मकतत्सम्बन्धेन  
हृदयमपि तल्लीलारसोत्पन्नं जातम् । तादृशलीलासमये प्रियासहितप्रमुखचरणतल  
स्ववस्तुत्वेन यदा ललितं क्रियते, तदा तच्छोभादर्शनेन परमरसावेशेन तदात्मकतया  
तच्चरणतलं हृदये स्थाप्यते । तदा तदा तद्हृदयं पूर्वमप्यम्बुजत्वेन सरसं तथापि  
तदानीं तनप्रचुरभावेनात्तल्लीलारसभरेण पुष्टं विशेषतो जातमिति तथोक्तम् । अत एव  
तादृगलीलाविरणमभूत् । सर्वदा तल्लीलात्मकमेव तिष्ठतीति शश्वदित्युक्तम् । किञ्च ।  
यथा रविसम्बन्धेन कमलं विकसितं भवति, तथा तदरुणकान्तिसम्बन्धेनैतद्हृदयाम्बुजमपि

विकसितम् । पुनस्तस्य तदसात्मकतया तद्रूपत्वमेव जातमिति तथोक्तम् । किञ्च । यथा प्रियमिलने तदात्मकतया प्रियरूपत्वं भवति, तथा तल्लथारुणत्वे तत्सम्बन्धेन हृदयस्याप्यरुणत्वं युक्तमित्यारक्तादिपदानि विहायारुणपदोपादानादवगम्यते ॥ १ ॥

: २ :

१ नमामि हृदये शेष इत्यस्य टिप्पण्यां । मूलेनुशयशब्दस्येत्यत्र । मूले 'निरोधोऽस्यानुशयन'मिति वाक्येऽनुशयनशब्दो भावार्थक एव प्रतिभाति । यतो-ऽनुशयनं नाम भगवतो भावात्मकस्य सर्वात्मभाववति भक्तहृदये तथाविधाखिललीलाविशिष्टस्य प्रभोर्निगूढभावरूपेण स्थायितया स्थितिः । तथा चात्र स्कन्धे क्रियमाणाखिललीलाया कथं निरोधशब्दवाच्यता । अन्यथा 'प्रपञ्चे क्रीडनं हरे'रित्याचार्यविघृतिविरोध इत्याशङ्क्य तस्योभयार्थकत्वनिरूपणायाह् करणव्युत्पत्त्येति । पक्षे त्वित्यत्र तुरप्यर्थे । तथा मूले भावार्थकत्वपक्षेऽपि अनुशय्यतेऽनेनेति करणव्युत्पत्त्या तथाविधस्वरूपस्थितिसम्पादक-लीलायामपि तद्रूपत्वमुच्यते इत्युभयार्थकोऽयमनुशयनशब्द इत्यर्थः । अत एवाचार्यवर्येरे प्रपञ्चविस्मृतिः सर्वा तदासक्तिश्च वर्ण्यते 'प्रपञ्चे क्रीडनं हरे'रित्यादि । तथैव निरूप्यते । 'प्रपञ्चविस्मृतिः सर्वा तदासक्तिश्च वर्ण्यते' 'प्रपञ्चे क्रीडनं हरे'रित्यादि । प्रपञ्चविस्मृतियुतासक्तिर्व्यसनमिति निरोध एव, भरतेन 'या तु व्यसनसम्प्राप्तिर्निरोध स तु कथ्यते' इति तथैव तल्लक्षणाभिधानात् । तथा च भगवतो निरोधो भक्तेषु तत्परतया लीला, कथ्यते' इति तथैव तल्लक्षणाभिधानात् । तथा च भगवतो निरोधो भक्तेषु तत्परतया लीला, भक्तानां प्रपञ्चविस्मृत्या भावरूपस्य प्रभोः स्थायित्वं हृदये निरोध इति बोधितम् । यद्यप्येवं तथास्थितिर्निरोध इति सिध्यति । अत एवोद्धवेऽपि व्रजसीमन्तिनीचरणरेणुसम्बन्धिगुग्मलतादिषु स्वजननाभिलाषसंश्रितातुल्यभाग्यसन्ततावेधैव स्थितिरुक्ता । स्वामिनीसम्बन्धितया तदद्वारकतद्वि-पयकप्रसादवता प्रभुणा स्वामिनी, यतो विदुरसन्धिवे तेन 'व्याहमनः परमां स्थितिं'मित्यनेन सामान्यतः सा तथैवानूदिता । तथापि स्थितेर्धर्मन्तरवत् स्वरूपतो भिन्नत्वं लेशतोपीति तादृगवस्थापनं स्वरूपमेव स्थितिशब्देनोच्यते । अत एव प्रभुभिराभासो निरोधरूपं भगवन्तं विवृण्वन्तीत्येवमेव निरूपित इति नानुपपत्तिः काचित् । 'रसो वै स' इति श्रुतेः 'स्थायिभावो रसः स्मृत' इत्यादिवाक्यैर्भगवतो रसरूपस्य स्थायिभावात्मकत्वं तच्छास्त्रप्रसिद्धमिति न तथाभासनिरूपणेऽपि रसस्वरूपविद्धि संशयितव्यमिति दिक् ॥

अयमर्थो निजाचार्यचरणाम्बुजभावनात् ।

भासते भाग्यराशोनां सततं हृदि तिष्ठति ॥ १ ॥

: ३ :

श्रीगोपीजनपुत्रभाय नमः । टिप्पण्यां-तेन लोके सत्यं व्रतं चैत्यारम्य  
धर्मा चेति षोडशवेत्यन्ते ग्रन्थे सयं विवियते । लोक सत्यं वचनम् । व्रतमेकादश्या-  
द्युपोषणादिरूपम्, लोके लौकिक नियामकं सयं तपतैलादौ शपथरूपम् । वैदिकं  
द्वादशविधम् । भगवतो व्रतानि 'कौन्तेय प्रतिजानीहि न मे भक्तः प्रणश्यति' 'द्विःशः'-  
मियादिना निरूपितानि । लोकानुमारेण देवहितकारिणो नियामकं भगवतो भगवद्वचन-  
सत्यम् । भूरादित्रयम्, कायादित्रयम् । इदमष्टविधं सयम् । लोके व्रतं शपथरूपं  
व सयमुक्तद्वादशविधं वैदिकं चेति द्विविधम्, लोके सत्यवचनम् । व्रतमेकादश्यादि  
तप्ततैलादौ शपथरूपं सत्यं चेद् अथ लौकिकत्वेनैकविधमुक्तद्वादशविधं वैदिकत्वेनैक-  
विधमिदं द्विविधमपि परचेनैकम्, शपथस्य नियामकत्वेनायेषामुद्भूतत्वेन च परत्वात् ।  
भगवतो व्रतं नियामकं भगवद्वचनं चेति द्विविधं, भगवद्वचनं चेनैकम् । भूरादयः फलरूपा ।  
कायादयः साधनानि । भूरादीनां फलत्वेन कायादीनां साधनत्वेन वैक्यम् । इदं चतुर्विधं  
सत्यं, प्रमाणरूपं सत्यं वेदो भगवद्वचनः प्रमेयरूपं सत्यं सयस्य कारणरूपो भगवान्  
साधनरूपं सत्यं सत्ये स्थितः सयस्करो भगवान् । फलरूपं सयं सत्यस्य लयस्थानमाधि-  
दैविसत्यरूपो भगवान् । भगवति प्रतिष्ठितं वस्तु सत्यं चैतदुभयं फलितसत्यत्वेन  
पञ्चमं सयम् । इदं पञ्चविधं सत्यम् । सत्यत्वेन परत्वेन साधनत्वेन ऐहिकफलमूलत्वात्  
फलत्वेन रमणादिकरणत्वेनतिप्रकारैः पञ्चविधं सयं वेदे निरूपितम् । तदष्टविधं एव  
प्रविशति । पूर्वोक्तमष्टविधप्रमाणादिरूपं पञ्चविधं चेति त्रयोदशधा । इदं त्रयोदशधा ज्ञान-  
शक्तिद्वयं वेदो भगवद्वचनं धर्मा चेति षोडशधा । वेदे भगवद्वचनं प्रमाणत्वात् प्रमा-  
णत्वोपाधिना नियाशक्तिरूपं पञ्चविधसत्यमन्ये प्रवेशेऽपि द्रुतं भगवत्साक्षात्कारसाधकत्वेन  
व ज्ञानशक्तिवेनापि निरूपणं न दोषाय, सर्वत्रोपाधिभेदेन भेदात् । इति सयविवरणम् ॥

: ४ :

श्रीटिप्पणाय नमः ॥ निष्ठायनैरित्यस्य विवरणे, ब्राह्मणोर्पीत्यदेष्टिप्पणे कारि-  
काभिरर्थनिरूपणं सूक्ष्मरूपेणोपादि । अत्र नाक्षत्राक्षत्रियभवनयोस्तात्पर्याणि यथानुक्रमं  
निरूप्यन्ते, परोक्षवादप्रकाशनाय । तत्र यथा ब्राह्मणो नम्रतादिभिः कृत्रिमसूक्ष्मरूपेण  
स्वस्मिन् विश्राममुत्पाद्य स्वकार्यप्रतिबन्धकनिवर्तकः । यतः सर्व एव शुद्ध साधुः प्रशान्तः,  
न चैनस्मात्किञ्चनान्यथा भविष्यतीति बुद्ध्या तादृशं तं विश्वस्य परिजननिकटस्थमपि  
हृदि विहाय स्वस्वकार्यायान्यत्र गच्छन्ति, तथा भगवानपि कृत्रिमतयाङ्गस्थापनादिना

स्वस्मिन् शुद्धत्वादिक विबोध्य सर्वेषा विश्वासमुत्पाद्य स्वलीलाप्रतिबन्धकनिर्गतक  
इत्यर्थः । तदेतदुक्त सूक्ष्मरूपेणैवारभ्य तेनैवापगत इत्यन्तेन । तेनैवेति ।  
विश्वासोपादनेन, न तु सामर्थ्यादिनेत्यर्थः । क्षत्रियभवनतात्पर्यमाहुः स्वेष्टरूपमिति ।  
यथा क्षत्रिय स्वकीयानामन्यतः स्वतो वात्पार्तिं तन्निवर्तनाय स्वस्मिन् विद्यमानमेव  
तदनुकूलसामर्थ्यादिविशिष्टं युद्धोपयिकसकलसामग्रीसहितं तदिष्टं रूपं तत्प्रतिबन्धके  
निवृत्ते सुखे भाविनि प्रकटयति, तथा भगवानपि स्वतः परतो वा स्वजनार्तिं तदभावाय  
स्वस्मिन् विद्यमानमेव रसोपयोगिसकलसामर्थ्यवन्मन्थायोधनानुकूलसकलसामग्रीविशिष्ट  
निजजनेष्ट रूपं तत्प्रतिबन्धकापगमे प्रकटयतीत्यर्थः । नन्वेकरसस्य ब्रह्मण एव करणे  
किं तात्पर्यमित्याशङ्क्याहुः भक्तार्तिहृतिरित्यादि । अत्र हि द्वयं कर्तव्यम्, भक्तानामा  
र्तिहृतिपूर्वकमिष्टप्रापणं तदतिरिक्कनिरोध्यनिष्ठप्रभुविषयकदोषारोपाभावश्च । तत्र प्रति  
बन्धकाभावाय ब्राह्मणत्वप्राकट्ये प्रतिबन्धकसद्भावेन भक्तानामार्तिहृतिं क्षत्रियत्वानाविर्भावे  
तदिष्टप्राप्तिश्च न स्यात् । तस्माच्च स्वामिनीतरव्रजस्थेषु प्रभुविषयकदोषाभावश्चेत्यर्थः,  
तेषामपि निरोध्यत्वेन प्रभो सर्वार्थमागतस्य तेषु तथाकृतेरुचित्वात्, प्रभो स्वामिनीषु  
तल्लीलाया दोषारोपे तन्निरोधासिद्धेरिति भावः । पुनर्ब्राह्मणभवनतात्पर्यमाहुः कदाचिदिति ।  
यथा ब्राह्मणो गुर्वाधधीन एव भवति, न एतत्त्र, सर्वं कुर्वन्नपि तदनुज्ञयैव  
करोति, अनुज्ञापरतया निर्दोषश्च, तथा भगवानपि स्वभक्तपित्राधधीन एव,  
तदनुज्ञयैव च सर्वं करोति, भक्तानुज्ञापरतया भक्तिमार्गे निर्दोषश्चेत्यर्थः । एतादृशोऽर्थः  
आज्ञादातत्त्वाय भक्तवमुक्तम् । अ यथा अ येना भगवदिद्विजातिरिक्तस्फुरणानियमात्तथा  
न स्यादिति भावः । पुनः क्षत्रियभवनतात्पर्यमाहुः कदाचिदिति । यथा क्षत्रियो गूढमत्रो  
महासाहसः सर्वथा स्वकार्यसाधको निर्भयः सर्वरसभोक्ता, तथा भगवानपि गूढं समन्त्रो  
वनसेवनामहासाहसं कथञ्चित्वाजादिना सङ्केतितस्थले भक्तागत्या सर्वथा लीलारूप  
स्वकार्यसाधक इत्यर्थः । निर्भयत्वबोधनायैवानिष्टं रमत इत्युक्तम् । पुनर्ब्राह्मणभवन-  
तात्पर्यमाहुः कदाचिद्वक्तेति । यथा ब्राह्मणः परमाग्रहं सकलासहिष्णुप्रतापवानसा  
मर्थ्येऽपि चातुर्येणैव स्वकार्यमाधरु, तथा भगवानपि कदाचिदेव भक्तानां स्वामिनीनां  
ये पित्रादयस्तत्कृते एतत्सङ्गे न गन्तव्यमित्यादिरूपनिषेधेऽपि मया गृहीत्वैवैना गन्त-  
व्यमित्यतिविहिताग्रहं सर्वघर्षणक्षमप्रतापवान् बालभावेनासामर्थ्येऽपि व्याजादिप्रकृ  
त्पनचातुर्येण स्वेष्टदेशनयनरूपकार्यसाधक इत्यर्थः । पुनः क्षत्रियभवनतात्पर्यमाहुः  
कदाचिदित्यारभ्य सर्वत इत्यन्तेन । यथा क्षत्रियः कुतुकावेशी स्वघर्मजापनपरं प्रति  
पक्षागतिशङ्क्या सेनासहितो दुर्गादिस्थितस्तुग्रहणाय विविधोपायकारी सकलप्रतिप-

निरर्तकश्च, तथा भगवानपि मालतीशानुनुकाशेनो वृन्दनादिना स्वसामर्थ्यज्ञापको लीला-  
 वृत्तिपरिपक्वममार्गतिशङ्कया फणितेनासहितः पुलिनस्थितभक्तप्राप्तये च विविधसेतुबन्ध-  
 नाद्युपायकर्ता निजभक्तमुख्यप्राप्तिप्रतिबन्धनिवर्तक इत्यर्थः । पुनर्प्राप्त्यभ्यसना पर्यमाहुः  
 अन्यथेदिति । यथाभिमानेन स्वप्रयोजनप्रतिबन्धार्थमन्यमित्रागने प्राद्वणो निजाप्रेक्षैव  
 तन्निरासश्च स्वप्रित्वाप्रेक्षेण तन्निरासको, न तु स्वसामर्थ्येन, ननध स्वकार्यसाधकः,  
 तथापि भगवानपि स्वसम्बन्धाभिमानेन भक्तनैकद्वयमन्यमित्राद्विर्मितं समागते मति  
 स्वनालभावाप्रेक्षैव तन्निरासको, न तु स्वसामर्थ्येन, तेन तथाहृतौ नादशरूपे, तथा  
 सामर्थ्यदर्शनेनान्येषा ज्ञानात् सम्यक् लीलाभिदे । तन्धानेकविधलोकारूपस्वकार्यसाधक  
 इत्यर्थः । पुनः क्षत्रियभवनता पर्यमाहुः स्यादपिस्त्ववेति । यथा श्रमियो दुर्गादिष्वन्य-  
 प्रवेशप्रतिबन्धकमटादिस्थापक स्वगतिमात्रसाधनावधाना, तथा भगवानपि पुलिनादि-  
 ध्वन्यगतिमंमारितस्थलेषु रक्षकगोपादिस्थापकः स्वमात्रगतिमाधनसेतुबन्धविधानेत्यर्थः ।  
 अतः परं सर्वमेव रसमेकत्र स्थितमेवेयादित्वापर्यमाहुः भक्ता द्वौ । भक्ता द्वौ भगवति  
 प्रत्येकं स्पर्शान्तिविविधभावनतः, तथा भगवानपि तेषु । तथा चैकत्रैकस्यामेव स्वामि-यां  
 सर्वानेवाखिलस्वामिनोजनमनःस्थितान् भावान् क्रमेणोपाय तत्तद्भावरसांस्तत्रैव मुह्यन्  
 इत्यर्थः । एतेनैकत्र सुदृशो रसो निरूपितः । भोगे प्रफारान्तरमाहुः कदाचित्प्रत्येक-  
 मिति । कदाचित्कपिवदुत्प्लव्य तत्र तत्र तस्या तस्या स्वामिन्या स्थितः प्रत्येकमस्मिन्  
 भावरसान् मुह्यन् इत्यर्थः । एकत्रैवस्य तात्पर्यान्तरमाहुः अथवेति । एकत्र पुत्रिने स्थितो  
 वेषुवादनलीलया सर्वेषु भक्तेषु सङ्गतेषु अखिलानेव भावरसान् रामलीलास्थितानपि  
 मुह्यन् इत्यर्थः । एतेन मिश्ररूपेणापि क्रियमाणा सर्वा अपि लीला अत्र केवलरूपेण  
 कृता इत्युक्तं भवति । अत एवोक्तमाचार्यैर्विचरणे न तु तस्य कापि मर्यादा प्रतिब-  
 न्धिकेति । अप्राप्युक्तप्रत्युदारधीरिति । बालो ह्युदारमुदिर्भवति । अत एवात्र  
 परीक्षासाधनादसम्पादकत्वं द्वितीयतृतीयाध्यायीयलीलयेव । एतेन लोकवेदातीन-  
 पुरुषोत्तमस्वरूप सर्वलोलविशिष्टमेतदिति समर्थितम् । उपसंहरन्ति एतदेवेत्यादि,  
 सुगोपितमिति । आचार्यस्तथोक्तमि यस्माभिरपि तथैरोच्यत इत्यर्थः । अतः परं विव-  
 रणस्थमूलरूपलीलेत्यादेस्तात्पर्यमाहुः एतदग्न इति । तद्भावा इति । तात्पर्यवृत्तिनिरू-  
 पितोर्थः प्रकर्षेणोच्यत इत्यर्थः । सम्प्राप्ति । नान् पूर्ववत् परोक्षवादी या निरूपणमियर्थः ।  
 तदनुग्रहत इति । स्वाचार्याशयस्यानुग्रहैकलभ्यवादित्यर्थः । स्फुटमिति ।  
 अयं भावः । प्रकटन एव पूर्ववत् परोक्षरूप इत्यर्थः । रसान्केतरवृत्तधर्माणामत्र  
 निरूपणेन तत्साम्यस्यात्र प्रकटत्वादिति भावः । तमेवाहुः प्रमाणमुख्यमकरण

इति । तदुपक्रमे हि तथा प्राकट्येन तादृगुत्सवहेतुतया पूतनासुपयापानादिचरित्रै स्वामि-  
नीकृतक्षया च शुद्धत्व प्रलब्धं च भगवति निरूपितम् । तदुपसंहारिणि यदि नोच्येत  
तदोपक्रमोपसंहाराविरोधात्तद्वय न सिध्येत्, अतस्तत्परिचायकलीलात्रय प्रोक्तमित्यर्थः ।  
तदेवाहुः सर्वाज्ञातस्वरूपमिति । पूर्वं प्रपञ्चरूपेणाविर्भागपूर्वं सर्वेषा सूक्ष्मरूपेण तदु-  
दरस्थत्वेपि तेषामज्ञातमित्यर्थः, 'न तं विदाधे'ति श्रुतेः । सृष्ट्युत्तर तु तज्ज्ञानसम्भवोऽपि,  
सर्गस्य मोक्षं प्रति कारणत्वात् । 'दैवी सम्पद्भिर्नोक्षाये'ति वाक्यादित्यर्थः । अनेन  
ब्रह्मणो निलायनलीलोक्ता । सेतुबन्धसूचितमर्यादाधारतयाक्षिता जगद्रूपलीलामाहुः  
रिरंसया तत इति । ततस्तदनन्तर प्रपञ्चरमणेच्छयाखिलजगद्रूपं जडजीवान्तर्यामिभेदभि-  
न्नतद्रूपमात्मानं दृष्ट्वा तत्र प्रपञ्चरूपेतिदुस्तरा सर्वथानुल्लङ्घ्या मर्यादाः स्वलीलासिद्धयैव  
बन्धमोक्षरूपक्रीडासिद्धयै कुरुत इत्यर्थः । ननु सेतुबन्धैः परंपरास्थितप्राप्त्युपायभूतैर्न प्रप-  
ञ्चमात्रपर्यवसितमर्यादामूचनं भवतीत्यस्या पक्षा त्रमाहुः यद्वेति । प्रपञ्चतोऽतीतस्य स्व-  
स्याप्तये प्राप्तये भक्तिमार्गान् सेतुबन्धरूपान् सर्वथानायासेन विवरणसाधनान् दृढान् कर्मा-  
दिवत् शैथिल्येन पातसम्भावनारहितानकरोदित्यर्थः । एव जगद्रूपलीला निरूप्य वेदरूप-  
लीला निरूपयन्ति अशेषेति । अशेषाः सकला या वेदशाखास्तामूक निरूपित यत्फल  
स्वर्गापवर्गादिरूपं तद्भोगाय स्वसृष्टजीवानां तप्राप्तये आत्मन पूर्वमेव विद्यमाना वेदरूपता  
प्रीकटीकृत्य नामलीलायापि रूपप्रपञ्चे कोडतीति सूच्यत इत्यर्थः । शुद्धब्रह्मतापरिचायक-  
तत्परित्रयमत्राप्यतिदिशन्ति तथात्वाय भक्ता इति । भक्तिमार्गे भगवतो मूलचरि-  
त्रप्राकट्यं भक्तार्थमेवेति जापनायाहु भक्ता इति । यथा भक्ताः सर्वे गृहादिकं परित्यज्य  
प्रभुप्राप्त्यै रह एकान्ते सङ्केतितवृक्षमूलाद्याश्रयेण स्थिताः, तथा भगवानपि तदर्थं रहःस्थित-  
श्चेत्तदा सर्वाज्ञातस्वरूपतया निलायनक्रीडावत्त्वेन पर पराकाशपन्नो लोकेवेदातीतः  
पुरुषोत्तम इत्यर्थः । एतेन 'ये यथा मा प्रपद्यन्ते' इत्यादिमर्यादाकर्तृत्वेन लीलासृष्टिजग-  
द्रूपलीलाप्युक्ता । नन्विष्य प्रतिज्ञा सर्वसाधारणी, नासाधारणब्रह्मधर्मो, यतः सर्वेष्वेवमेव  
स्वप्रपञ्चेषु वदन्ती याशङ्क्याहुः यतो नान्यप्रतिज्ञेयमिति । एतादृक्प्रतिज्ञाकरणं भगवत  
एव सम्भवति, ना यस्य, सर्वसामर्थ्याभावात्, परमफलप्रेप्सया प्रपन्नो तदानाशक्तत्वात्,  
यतो मूलचरितमेवेदमिति भावः । सा केत्याकाङ्क्षायाभावात् । आदिप्रदेन 'न मे भक्तः  
प्रणश्यतीत्याद्या अनुसन्धेया । एतल्लीलाया मूलचरित्रत्व प्रकाशतरेणाहुः साक्षादिति ।  
अस्या भजनानुरूपमजनलीलाया साक्षात्स्वरूपदानम्, तच्च ना-यस्य सम्भवति । न हि  
साक्षात्स्वरूप दातुमन्यं शक्नो, रसात्मकत्वाभावात्, मोक्षपर्यन्तमेव दातुं तच्छक्तेः, तत्र  
भगवतः प्राप्तिर्न त्वस्येति स्वरूपदानमप्येतल्लीलाया मूलचरित्रत्वे हेतुरित्यर्थः । वेदरूपली-

लामयत्रातिदेष्टु लीलासृष्टिरिव तत्स्वरूपमाहुः लीलासम्बन्धीति । अत्र लीलासृष्टौ सर्वं लीलासम्बन्धि । अत एव भगवदात्मकम्, लीलाविशिष्टस्यैव भगवत्त्वात् । अतस्तत्प्रवर्तकत्वमयस्य न सम्भवतीति स्वयमेव तत्प्रवर्तनाय तद्वारा सर्वफलभोगाय शब्दामकवेषु नादरूपेण प्रकटीभवतीत्यर्थः । एव लीलात्रयमतिदिश्योपसंहरन्ति एतत्सर्वमिति । गोप्यत्वं चापीति । परोक्षवादरोत्या निरूपणे यर्थः ॥  
 इति श्रीवल्लभाचार्यकृपाभाष्यसहायवान् । यरूपयन्निजस्वामिदास<sup>१</sup>स्तत्कारिकाशयम् ॥ १ ॥  
 विद् वेतेन विद्वांसः श्रुतिसारमसृण्डितम् । लोकवेदायतोत यत् पुरुषोत्तमसज्जकम् ॥ २ ॥



છે તેથી જ તે તેવા મુશુલાગી લીલાને મિદ્ધ કરાવે છે, પરંતુ અસત્ય પદાર્થો દેખાડતી નથી જેમ સંસારના કારણરૂપ માયા જીવને સ્વરૂપનું વિશ્વમરણ કંગાવી પ્રપચના વિષયોમાં તેની આસક્તિ કરાવે છે, તેમ આ માયા પણ બક્ષોને તેમના સ્વરૂપની વિશ્વરૂપિતા કરાવી, બગવાનમાં તેમની આસક્તિ કરાવે છે આટલો ધર્મ સમાન હોવાથી આને માટે પણ 'માયા' શબ્દ યોગ્ય છે વાસ્તવિક રીતે તો જેમ લીલામાં ઉપયોગી બીજા પદાર્થો જેવા કે ગોપીઓ ગોપો વિગેરે આનંદરૂપ છે, તેમ આ (માયા) પણ આનંદરૂપ છે તેમ જણાવવા 'આત્મ' 'પોતાની' પદ યોગ્ય છે તેમ ન હોય તો પુરુષોત્તમના અર્થવાળા 'બગવાન' શબ્દ પછી તરત જ 'માયા' શબ્દ કહેવું હોવાથી જ, તે માયા બગવાનની જ છે જેમ થતું હોવાથી 'આત્મ' 'પોતાની' શબ્દ વ્યર્થ થઈ જાય. તેથી બ્રહ્મસૂત્ર ૩-૨-૨૮ પ્રમાણે આ માયા બગવદ્-રૂપ હોવાથી, અર્થે કર્મધારય સમાસ પણ કરવાનો છે જેમ જણાયું ( આ મા યત્ર માયા = આત્મમાયા એ પ્રમાણે કર્મધારય સમાસ થાય એવો અર્થ થતાં બગવાન જ માયા છે એમ થાય )

વળી આ (આત્મમાયયા) પદનો સર્વત્ર સંબંધ લેવાનો છે,

(૧) કારણ કે અર્થે લીલા કરવા માટે બગવાને વસુદેવ અને દેવપ્રીત્તને પિતા અને માતા તરીકે સ્વીકાર્યા છે, તેથી બગવાનની શક્તિથી જ તેઓનો પિતા તથા માતા તરીકે આવિર્ભાવ થયો છે તેમ ન હોય તો નિષેધથી બગવાનની ઉત્પત્તિ થએલી નહિ હોવાથી, તેમને પિતા અને માતા કહી શકાય નહિ આ જ અર્થ 'પોતાની માવાથી પિતા અને માતા (બનેતા)' શબ્દોથી કહેનો છે

(૨) " 'તમે બેને આ રૂપના દર્શન કરાવો ' (શ્લોક ૪૪) આ વાક્ય પ્રમાણે પહેલાના રૂપના દર્શન સંબંધી (દર્શન કરાવવાની) જ બગવાનની ઈચ્છા કહવી હોવાથી, અને 'મનુષ્યના ચિદ્દેવાગામાં ભાગ બલતુ જ્ઞાન થાય નહિ એમ ત્યાં કહેવું હોવાથી (બગવાન સિવાય) બીજા કોઈથી જોરા દર્શન કરાવી શકાય તેમ નહિ હોવાથી, આવા રૂપના દર્શન આ બેને કેમ થયા ?' એી શકા થાય તેથી 'પોતાની માવાથી સારી રીતે દેખતા' શબ્દો યોગ્ય છે આથી એમ સૂચ્યું છે કે ચક્ષુના સામર્થ્યથી બગવાનના દર્શન થતા નથી જે આનંદા વિષયના કાર્યમાં ધણુ ઉપયોગી હોય તે 'સારી રીતે' થએલ કહેવાય તેથી પહેલાં વસુદેવ અને દેવપ્રીત્ત જેમને ઈશ્વર જ્ઞાનુભૂતિ દતા તેમના (તેઓને) નીનામાં ઉપયોગી માવાથી જે દર્શન થયા, તે 'સારી રીતે' દર્શન થયાં પોતાના પુત્ર તરીકે દર્શન થયા (તે પણ 'સારી રીતે' દર્શન થયા) એમ જણાયું, કારણ કે તેની જ રીતે લીલા અભિવ્યક્ત કરવાની છે અને 'માતાપિતા' શબ્દ પણ યોગ્ય છે અથવા (બગવાનના વિષે) લૌકિકભાવ હોય ત્યારે જ લીલા થઈ શકે તેથી, લીલામાં ઉપયોગી માવાને દર્શન કરાવનારી કહી તેથી, માતાપિતા કહ્યાં તેથી, 'આ મારા પુત્ર છે' એવું જ્ઞાન તેમને થયું જ તેવું જ માત્ર થયું એમ નહિ, પરંતુ 'આ ઈશ્વર છે તે અમારા પુત્ર છે એવું જ્ઞાન થયું એટલે તે જ સારી રીતે જ્ઞાન ('દેખતા' શબ્દથી જણાવેલ) થયું 'તમે બે પુત્રજ્ઞાનથી અને બ્રહ્મભાવથી મારું (વારવાર ચિંતન કરતા)' (શ્લોક ૪૫) એ બગવાનના વાક્યથી અથવા ઉપર જણાવ્યા પ્રમાણે માવાએ જેવા દર્શન કરાવ્યાં તેથી

વિરુદ્ધ ન જોવું, એ જ 'સારી રીતે જોવું (દેખતાં)' છે વળી ધ્વજભાવ લીનાનો વિરોધી હોવાથી, ધ્વજભાવ વિનાનાં અમારાથી ઉત્પન્ન થયાં એવું જે જ્ઞાન, તે જ 'સારી રીતે દેખવું' છે આમ હોવાથી 'માયાથી જ્યારે તે બે જોતાં હતાં ત્યારે (બગવાન) પ્રાકૃત બાલક થયા' એ પ્રમાણે તેમના જોવાનો પ્રકાર કહેલો છે.

વાસ્તવિક રીતે તો બગવાન છ ગુણોવાળા, પરમકાષ્ઠાવાળા શુદ્ધધ્વજરૂપ જે બાલ એટલે બાલરૂપ (હતા), તેમણે સ્વયં તે જ ક્ષણે માસીત્ દર્શન દીધાં અથવા પ્રકટ થયા એવી (વાક્યની) યોજના છે ૧-૧૯-૨૫માં ત્યાં વ્યાસજીના પુત્ર 'મમવત્' 'પ્રકટ થયા' વાક્યમાં 'મમવત્' જીવ 'પ્રકટ થયા' અર્થમાં યોજાયેલ છે, પણ 'ઉત્પન્ન થયા' એવો તેનો અર્થ નથી તેમ અહિં 'માસીત્' શબ્દ 'ઉત્પન્ન થયા' અર્થમાં યોજાયેલો નથી, એવો અર્થ છે, કારણ કે બાલક ઉત્પન્ન થાય ત્યારે તે રહે છે અને રહવાથી દારપાલો જાગી જાય, તેથી (બગવાન) શાત રહ્યા બગવાન પ્રત્યક્ષ હોવા છતાં, તે અલૌકિક છે એવું જ્ઞાન નહિ રહેવાથી, અલૌકિક અથવા પરોક્ષ (જણાયા વિનાનો) જ હોવાથી (ચમૂચ પદમાં) પરોક્ષભૂતકાલનો પ્રયોગ કરેલો છે.

વળી અહિં તે તે ક્ષણના સબધવાળી કહેતી બંધીએ લીલા શુદ્ધધ્વજના ધર્મરૂપ અલૌકિક જ અને નિત્ય છે તેથી ૧૦-૯-૧૧માં વર્ણવેલા સ્વરૂપ પેઠે નાલ વિગેરેવાળું બાલરૂપ પણ શુદ્ધ ધ્વજ જ હોવાથી, જેવું સ્વરૂપ વર્ણવ્યું છે તે અલૌકિક હોવામાં કાંઈ અયોગ્યતા નથી ૧૦-૯-૧૧માં વર્ણવેલ સ્વરૂપ જ શુદ્ધ ધ્વજ છે એમ શુકે ૧૦-૯-૧૩માં જણાવેલું હોવાથી, અહિં પણ આ સ્વરૂપ ધ્વજ નથી' એવી કાંઈ શંકા રહેતી નથી (બકતોના) નિરોધ માટે (બગવાન) લીલા કરતા હોવાથી, જેમ કરવાથી નિરોધ સહાયે તે પ્રમાણે જ બગવાન લીલા કરે છે તેથી લીલામાં બગવાન પ્રાકૃતનું અનુકરણ કરે તેથી કાંઈ ન્યૂનતા થતી નથી, પણ તેથી ઉલટું બગવાન બકતો માટે તેમ પણ કરે છે તેથી તેવી લીલાથી બગવાનનું અદ્ભુત માહાત્મ્ય જણાય છે આ બધું હૃદયમાં રાખીને જ 'પોતાના સર્વ થવાના સામર્થ્યથી (બગવાને) તેમ કહ્યું' એમ કહેવું છે એમ જણવું તેથી જ 'જેમ પ્રાકૃતને બાધે તેમ બાંધ્યા એવું દૃષ્ટાત ૧૦-૯-૧૪માં આપેલું છે.

(આ જ શ્લોકમાં પ્રાકૃતઃ છે ત્યાં ત્રીગુણાદિ જણાવે છે કે—

અથવા, ૪-૨-૬૨ શ્લોકે સ્વયં પ્રમાણે જણ પ્રત્યય જેને અતે છે તેવો 'પ્રકૃતિ' શબ્દ અહિં યોજાય છે, તેથી જેમ ચક્ષુથી જેવું ગ્રહણ થાય તે રૂપ 'ચાક્ષુષ' એવા શબ્દો થાય છે તેમ 'પ્રકૃતિયા દ્રાક્ષ' પ્રકૃતિથી જેવું ગ્રહણ થાય તે 'પ્રાકૃત' એવો અર્થ થાય છે) લૌકિક અને અલૌકિક એવા બેદથી, જોવા બે પ્રકારના છે તેમની પ્રકૃતિ પણ તેવા બે પ્રકારની છે તેથી ૧૦-૪૦-૧૭ શ્લોકમાં કહેતી રીત પ્રમાણે જેઓ અનૌકિક પ્રકૃતિવાળા છે તે બગવાનને અલૌકિક જાણે છે અને લૌકિક પ્રકૃતિકાળા લૌકિક જાણે છે એવા, પણ વાસ્તવિક રીતે તો અનૌકિક જ બાલ પ્રકટ થયા એવો અર્થ થાય છે અર્થ (આવે અર્થ કરીએ ત્યાં), લૌકિક બ્યવહારમાં ઉપયોગી જ્ઞાન લૌકિક છે, અને તેના જ્ઞાનવાળા લૌકિક (પુરુષ) છે શાસ્ત્રનું જ્ઞાન અનૌકિક છે, અને તેના જ્ઞાનવાળા અનૌકિક (પ્રકૃતિવાળા)

છે, એમ કહેવાય છે તેથી નહિ વિગેરેને (ભગવાન) લૌકિક છે એવું જ્ઞાન હોવા છતાં, (ભગવાનની) લીના અબૌદ્ધિક હોવાથી, અને તેમનું જ્ઞાન વિગેરે તે લીલામાં આવેલું હોવાથી લૌકિક નથી નહિ વિગેરેનું 'આ મારા પુત્ર છે' એવું જ્ઞાન શાસ્ત્ર પાછલથી જણાવે છે, પરંતુ ઉત્પન્ન કરતું નથી તેથી શાસ્ત્રની રીત પ્રમાણે તેને લૌકિક કહેવું છે આટલાથી કાંઈ ન્યૂનતા અર્થિ થતી નથી, (કારણ કે) તે લીલા હોવાથી અબૌદ્ધિક છે એમ કહેવું છે

અથવા જેમ ૧-૯-૪૦ માં 'પ્રકૃતિ' શબ્દ બીજા ભગવાનના સ્વરૂપના અર્થમાં યોગ્ય છે તેમ અર્થિ પણ તે શબ્દ તે અર્થમાં યોગ્ય એવો છે એટલે પહેલાની પેઠે 'પ્રકૃતિથી' એટલે ભગવાનના સ્વરૂપથી જ જેનું મહત્ત્વ થાય તે પ્રાકૃત, એવો અર્થ છે તેને સૂર્ય પ્રકાશનો નથી' વિગેરે જુલિઓ, તથા 'વેદોથી માંડે દર્શન થતું નથી' (ગીતા ૧૧-૫૩) વિગેરે સ્મૃતિઓ, ભગવાનના દર્શન બીજા કાંઈ સાધનથી થતાં નથી એમ કહે છે અને 'આ આત્માની પ્રવચનથી પ્રાપ્તિ થતી નથી' જુલિ બીજા સાધનથી ભગવાનની પ્રાપ્તિ થતી નથી એમ કહી 'જેનું તે વરણ કરે છે તેનાથી જ તે પ્રાપ્ત થાય છે વિગેરેથી ભગવાનથી જ ભગવાનની પ્રાપ્તિ થાય છે એમ જણાવે છે તેથી આવા શુદ્ધ બ્રહ્મરૂપ લોક અને વેદમાં પ્રસિદ્ધ પુરુષોત્તમ બાનક પ્રકટ થયા એવો અર્થ છે

માતાપિતાના દેખતા જ એ પ્રમાણે બીજા રૂપ ધારણ કરવાની યોગ્યતા અર્થિ જણાવેલી છે 'સામર્થ્યને' એટલે 'સામર્થ્ય પ્રકટ કરવું તેને' એવો અર્થ છે અર્થિ ભાવાર્થ નીચે પ્રમાણે છે —

આ (અબૌદ્ધિક) રૂપથી જ આ જ સમયે કસને હણી સર્વનું સમાધાન કરવાનું (કુ બ કરવાનું) સામર્થ્ય ભગવાનમાં હોવા છતાં ભગવાને (તેમ નહિ કરતાં) જે બીજા રૂપ ધારણ કર્યું તેનું કારણ પાછળ ૨૮ માં શ્લોકમાં જણાવ્યા પ્રમાણે દેવકીજીનો લૌકિક રીતનો ભગવાનમાં અતિશય સ્નેહ જ છે આ સ્નેહને લીધે ભગવાન જે કસની સામા માત્ર (શુદ્ધ માટે) ઉભા રહે, તે તેટલાથી જ દેવકીજીના પ્રાણ જતા રહે વળી લોકો દુષ્ટ કરે એવા બચથી દેવકીજીએ ભગવાનને અબૌદ્ધિક રૂપ છપાવવાની પ્રાર્થના કરી તેથી પણ લૌકિક રીતથી જ તેમનો ભગવાનમાં ધણો સ્નેહ જણાય છે વસુદેવને ભગવાનના માહાત્મ્યનું પૂર્ણ જ્ઞાન હોવાથી તેમના મનધર્મા એવી શકા રહેતી ન હોવા છતાં, આ અબૌદ્ધિક રૂપથી જ ભગવાન જે હમણાં જ કસને હણે તો ભગવાન કુ બ કરે યતાં, ભગવાનને (બૂતવ પર) રહેવાનું પ્રયોગન નહિ રહેવાથી, આપણને જે ફરી તેમનું દર્શન નહિ થાય તો આપણા પ્રાણ પણ રહેશે નહિ એવા અભિપ્રાયથી, તેમણે કસ સજ્જી વૃત્તાં (શ્લોક ૨૨ માં) ભગવાનને જણાવ્યો તેથી અબૌદ્ધિક રૂપ છપાવવું અને હમણાં બીજા પધારવું એવો વસુદેવનો પણ અભિપ્રાય હતો એમ જણાય છે તેમ ન હોય તો ભગવાનના માહાત્મ્યનું તેમને જ્ઞાન હોવાથી, ભગવાન સર્વનું છે એમ પણ તે જણાવતા હતા તેથી કસ-સજ્જી વૃત્તાં વસુદેવ ભગવાનને જણાવત નહિ તેથી ભગવાને બીજું રૂપ તેઓના દેખતાં ધારણ કર્યું એમ કહ્યું તેથી તેમનું ઉપર જણાવેલું (લૌકિક અને અબૌદ્ધિક) જ્ઞાન (ભગવાને બીજું પ્રાકૃત રૂપ ધારણ કરવાનું) કારણ હતું એમ સ્પષ્ટ છે તેથી ભગવાને તેમના દેખતા જ બીજું રૂપ ધારણ કર્યું એ યોગ્ય જ છે

૧૦-૯-૧૫ માંના વચ્ચમાનસ્ય શબ્દ ઉપરના ધીટિપણી

‘દોરડાંથી બધાવું’ એ ૬૬ સદન કરવાનું છે. અહિં તેમ થવામાં બે અડચણો છે (૧) ભગવાનનું કુદરતી ઇશ્વરપણું અને (૨) દાસનું કુદરતી દાસપણું, કારણ કે પ્રભુનું દાસથી બધન ન થાય જો કે માતાની સત્તા સ્વીકારી છે અને તેથી સર્વ રીતે માતા સત્તા ચલાવી શકે તોપણ જેમ ભગવદ્ધર્મથી એ સત્તાનો સ્વીકાર કર્યો તે બલવાન છે, તેમ જ ઐશ્વર્ય પણ બનવાલું છે, અને તેને કોઈએ રોકેલ નહિ હોવાથી તે માતાની સત્તા પૂરેપૂરી ચાલતી નથી જ્યારે ભગવાને માતાની સત્તા પૂરેપૂરી સ્વીકારી ત્યારે બધન થયું, કારણ કે ભક્તોમાં પ્રભુને વશ રાખવાનો ધર્મ પણ નિત્ય છે તેથી ભગવાને (માતાની સત્તા ઐશ્વર્યને લીધે પૂરી સ્વીકારી નહિ હોવાથી) દોરડું બે આંગળી ઘટયું તેથી જ સર્વને ઉપયોગી એના (આંગળીના) માપથી દોરડું કેટલું ઘટયું તે જણાવેલ છે. ભગવાન ઇશ્વર હોવાથી અન્યથા કરવાને પણ સમર્થ હોવાથી તે જ દોરડાંથી બધાયા એમ આંગળી ‘કૃપાથી પોતે બધાયા’ એમ (શ્લોક ૧/મા) કહેવામાં આવશે કૃપા ઇશ્વરનો ધર્મ હોવાથી, ભગવાન પોતાના ઐશ્વર્યથી જ બધાયા એમ જણાય છે. બીજી રીતે આ કાર્ય (ભગવાનનું બધન) ન થાય, કારણ કે ઇશ્વર વિના બાંજે કોઈ પોતે સ્વતંત્ર નહિ હોવાથી પોતાના સ્વરૂપની મર્યાદાનું ઉત્કંઠન કરવા તથા છૂટના સ્વરૂપની મર્યાદાનું ઉત્કંઠન કરવા શકિતમાન નથી. જેમ ‘જગતના કર્તા હોવાપણું’ પણ ઇશ્વરનો ધર્મ છે તેમાં સ્વરૂપનું અતિક્રમણ થયું નથી, તેમ ભક્તો પણ ભગવાનને વશ રાખે, એ એમનું મોટા પૌરુષ (પુરુષાતન)નું કાર્ય છે એમ જણાવેલું છે.

અથવા બધન (વચ્ચમાનસ્ય) અને તેનું બે આંગળી ઘટયું (દ્વણ્ગુલેનમ્) એ બે વચ્ચે બે વિશેષણો (૧ સ્વાર્મકસ્ય, ૨ કૃતાગત) કહેના છે, તે બંનેમાં (બધન થવામાં અને ઘટવામાં) કારણરૂપ છે, એવો અભિપ્રાય જણાય છે બધન થવામાં કેવી રીતે કારણભૂત છે. એ કહ્યું બે આંગળી દામણા કેમ ઘટયા તેનું પણ કારણ આ વિશેષણોથી જણાવેલ છે. વિશેષણો જ્ઞાનનો પ્રકાર જણાવે છે ભગવાન તો (૧) ઉપાધિ વગરના સ્નેહથી (૨) તેમને માથે દોષ નહિ ચડાવવાથી વશ યાય છે. મર્યાદાનો પુત્ર તરીકે સ્નેહ હોતો તે ઉપાધિવાળો હોતો અને તેણે ભગવાન ઉપર દોષ મૂકેલો તેથી ભગવાનને વશ કરવામાં આ બે (સ્વાર્મકસ્યથી સૂચવાએલ પુત્ર તરીકેનો ઉપાધિવાળો સ્નેહ અને કૃતાગમ થી સૂચવાએલ દોષનો આરોપ) અડચણ કરનાર હતા, એમ જણાવવા ‘બે આંગળી ઘટયું’ એમ કહેલ છે તેથી જ ‘સ્વાર્મકસ્ય’ પોતાના પુત્રના’ એમ સ્વ’ પોતાના’ ૫૬ શ્લોકેનું છે.

અથવા ‘સ્વાર્મકસ્ય કૃતાગમ’ એ માતા (મર્યાદા)નું વિશેષણ છે, (‘જેણે પોતાના પુત્રનો અપરાધ કર્યો હોતો’ એવો અર્થ થાય) ધવરાવર્તા ભગવાનને તૃપ્તિ થવા પહેલાં તેમને તંજ દીધા (શ્લોક ૫), આગૂરણ (શ્લોક ૧૧) અને બાધવાનો ઉદ્ગમ (શ્લોક ૧૨) કર્યો, એ મર્યાદાએ ભગવાનના અપરાધો કરેના એક તો બાધક અને તેમાં પણ પોતાનું, તેવાના અપરાધ કરવા યોગ્ય નથી એમ જણાવેલું છે તે આવી અપરાધો હોવાથી તેનું દામણ

એ પ્રમાણે ઘટયું એમ જણાવેલ છે. તેણે બહારના (આગૂરણ, બાંધવાનો ઉદ્યમ) અને અંદરના (અતુમનો ત્યાગ) અપરાધો કરેલા હોવાથી, તેનું (તેનાં મનઘવાણું) દોરડું એ આગળ ઘટયું, એવો ભાવ છે. દામણમાં શક્તિ હતી, છતાં બગવાને પોતાની ઇચ્છાથી બંધનમાં ઘટાડ્યું. આમ હોવાથી વસ્તુના સામર્થ્યને લીધે (અપરાધી યશોદાનું) દામણું દોવાથી તેના સ્વભાવથી) તે ઘટયું એમ જણાવેલ છે.

‘આગવાના અને પાછવાના ભાગમાં ભગવાન જ હતા’ એમ કહેવાનો ભાવ નીચે પ્રમાણે છે ‘આ પ્રમાણે (ભક્તને વશ હોવાપણું) દર્શાવ્યું’ (શ્લોક ૧૬), એ વાક્યથી એમ જણાય છે કે ભગવાન ભક્તને વશ છે એમ જણાવવા, તેમણે આ લીધા કરેલી છે. ભક્ત ભગવાનને અજ વસ્ત્ર, ભૂતણું વિગેરે ધરે છે, તેનો ભગવાન ભક્તની ઇચ્છાથી જ અંગીકાર કરે છે, તેથી તે પણ ભગવાન ભક્તને વશ હોવાથી થાય છે. તોપણ લોકમાં એ અન્ન વસ્ત્ર વિગેરે ઇચ્છાર્થ (પ્રિય) હોવાથી, તેમનો અંગીકાર કરવાથી ‘ભગવાન ભક્તને વશ છે એવો બોધ યતો નથી બંધન તો દુઃખ ઉત્પન્ન કરનાર હોઈ લોકમાં અનિષ્ટ (અપ્રિય) છે, તેથી તેનો (ભક્તની ઇચ્છાથી) અંગીકાર કરવાથી ભગવાન ભક્તને વશ છે એમ સારી રીતે જણાય તેથી આ પ્રકારથી ભગવાને એ દર્શાવ્યું, એમ (શ્લોક ૧૬માં) કહેલ છે તેથી જ ‘અમુક કાર્ય નહિ કરવાથી’ ભગવાન ભક્તને વશ છે એમ દેખાડી શકાય નહિ, પરંતુ આવું કાર્ય કરવાથી જ તે દેખાડી શકાય તેથી જ શ્લોક ૧૬માં ‘આ પ્રમાણે દર્શાવ્યું’ એમ કહેલ છે. વળી ઇશ્વરને દુઃખ (યતું) નહિ હોવાથી, એ પ્રમાણે ભક્તની ઇચ્છા પૂર્ણ કરવામાં તેમને કાંઈ વિશેષ નથી, છતાં માતા સિવાયના ભક્તોને આ બંધનનું શ્રવણ કરવાથી પણ દુઃખ થાય, તેથી ભક્તને દુઃખ થાય તેમ કરવું એ ભક્તિમાર્ગથી વિરુદ્ધ હોવાથી પુરુષોત્તમે કોઈ પણ સંજોગમાં તેમ કરવું એ યોગ્ય નથી. છતાં તેવું કાર્ય ભગવાન કરે તેથી તે પોતે ભક્તને વશ છે, એ બહુ સારી રીતે જણાય આમ હોવાથી (ભગવાનનું) ઉદર વ્યાપક (સર્વ સ્થળોએ રહેતું) હોવાથી, હરકોઈ સ્થળે દામણ રહે તેમ ભગવાનની પીઠના ભાગમાં અથવા બાજુએ તે રહે તેમાં કાંઈ વિરોધ નથી, પરંતુ ભગવાન દામણથી બંધાય એમાં વિરોધ આવે છે. દામણના પહેલો બને બીજો છેડો મને ત્યારે જ બંધ થાય જેમ પીઠના ભાગમાં અથવા બાજુએ દામણ રહે તેમ ઉદર પર પણ રહી શકે, અને જેમ પીઠના ભાગે અથવા બાજુએ તેના બે છેડાઓ મળે તેમ ઉદર ઉપર પણ મળી શકે, પરંતુ અહિં ઉદર ઉપર ભગવાનનું સ્વરૂપ પ્રકટ ને વાથી, તે સ્વરૂપના વ્યાપકપણું વિગેરે ધર્મો પણ પ્રકટ હોવાથી અને પોતાના કાર્યમાં તત્પર હોવાથી, ત્યાં દામણના બે છેડાઓ મળે તેવું સંભવતું નથી ભગવાન જેમ પોતે બંધાય તેમ પોતે જ (વ્યાપકપણું તત્ત્વ) હૃદયમાં થાય, પરંતુ એમ કરવાથી પોતે ભક્તને વશ છે એમ દર્શાવાય નહિ અને તેમનાં સ્વરૂપનું ગાન નહિ ચવાથી તે પોતે લોકના જેવા જ જણાય. તેથી ઉદરને લીધે જ દામણના બે છેડાઓ મળતા નથી, એટલે દામણ ઘટવું જ નહિ. તેથી ‘(૧) લોકના પરિભાષામાં પ્રથમ પરિભાષા આગળ છે, તેમાં પ્રથમનું ઉદ્ધર કરવાનું કારણ નહિ હોવાથી અને (૨) થોડા ફેર હોવા છતાં મોટાને નેડવામાં આવે તેથી આશ્ચર્ય પણ થાય તે માટે’ તે બે આગળ ઘટયું. આગળ ‘શ્રીકૃષ્ણ પોતે કૃપાથી બંધાય’ એમ (શ્લોક ૧૬માં) કહેવું છે. તેથી એમ કહેલ છે કે ભગવાન

પોતે પોતાના સ્વરૂપની મર્યાદાનું અતિક્રમણ કરી જંધાયા 'સર્વ' જાણીએ પાણિ (હસ્ત) અને ચરણ (પાદ)ના અંતવાણુ" બ્રહ્મને જણાવેલ છે, ત્યાં પણ હસ્ત અને ચરણના સ્વાભાવિક ધર્મરૂપ વસ્ત્રો તથા જૂથોવાળા જ હસ્ત અને ચરણ હદ વિનાના છે એમ કહેલું છે, તેથી વસ્ત્રા અને જૂથોથી તેમની હદ જંધાય છે (તેમનો અંત જણાય), એવી શંકા કરવી નહિ.

: ૪ :

૧૦-૨૬-૧ ઉપરનાં શ્રીકૃષ્ણોદિતીમાં કહેલ છે કે :—તેથી ભવિષ્ય કાળમાં જગતમાં એ માગેનો પ્રચાર થશે—એક પ્રમાણાતિરિક્ત માર્ગનો અને બીજો ભક્તિમાર્ગનો ' તે ઉપરનાં શ્રીટિપ્પણી ( પૃ. ૧૦૭ )

અહિં 'પ્રમાણાતિરિક્ત માર્ગ' એટલે પ્રમાણમાર્ગથી જૂદો માર્ગ, કારણ કે (આ માર્ગમાં) એક વિષયનાં પ્રમાણને બીજા વિષયમાં પણ યોગે (લાગુ પાડે) છે; તેથી બીજાનું ભજન કર્યા વિના પરણેલા પતિનું જ ભજન કરવું એવી આચાર કરનારાં શાસ્ત્રોનાં એવો અર્થ પણ કરે છે કે તે (પરણેલા પતિનાં ભજન)નો ત્યાગ કરી ભગવાનની સેવા જ કરવી. ગોપીઓએ એ પ્રમાણે (પરણેલા પતિનું ભજન તથા ભગવાનનું જ) ભજન કર્યું, અને ૧૦-૨૬-૨૨માં ભગવાને તેમના તે ભજનને તેમને મળેલ તેમના ભજનનો પ્રત્યુપકાર કહેલ છે. તેથી તેમને તે ભજનથી ફલ પ્રાપ્ત થએલ હોવાથી તે ક્વરૂપ હોવાનું, અને તે ભજનમાર્ગ હોવાનું હવે જણાય છે. જો તેમ ન હોય તો તે વહેલ માર્ગજ થાય. વળી ગોપીઓએ પણ ૧૦-૨૬-૩૨માં તેવું (પરણેલા પતિનું ભજન તથા ભગવાનનું) ભજન કરવાનું સિદ્ધ કરેલું છે. (આ પ્રમાણમાર્ગથી જૂદો માર્ગ થયો.)

વળી ઈશ્વરનું વચન સર્વ પ્રમાણોથી અધિક બલવાળું હોવા છતાં ગોપીઓનાં વાક્યથી કુર્જલ થયું (કારણ કે ભગવાને ગોપીઓને ઘેર જવા કહ્યું તે ન સીકારતાં ગોપીઓએ વનમાં તેમની પાસે જ રહેવા જણાવ્યું, તે ભગવાને કષ્ટલ રાખ્યું.) એ પણ પ્રમાણમાર્ગથી જૂદો માર્ગ થયો એમ જણાયું.

અથવા પ્રભુ પ્રાપ્ત થાય તે માટે યુરુની સેવા કરવી, અને તેમની આચાર પ્રમાણે વર્તવું એ ભક્તોનો પ્રમાણ માર્ગ છે. આણુ વિષય (પ્રમાણમાર્ગથી જૂદા માર્ગ) માં તો સ્વામિનીઓની પ્રાપ્તિ થાય તે માટે પ્રભુ યોગમાયા વિગેરેનો આશ્રય કરે છે અને કરશે પણ ખરા—તેથી આ પ્રમાણમાર્ગથી જૂદો માર્ગ છે, કારણ કે એકમાં રહેલા આનંદને બીજામાં સ્થાપે છે. તેથી આ (ગોપીઓના જવા) ભાવથી ભજન કરવારૂપ અને ઘણું જ વધેલા સ્નેહથી થએલ વિરહની સ્થિતિને લીધે સર્વનો ત્યાગ કરી પોતાના દેહ વિગેરેને છૂટી જઈ ભગવાનને જ શોધવાનો ઉદ્ધમ કરવારૂપ આ (પ્રમાણમાર્ગથી જૂદો) ભક્તિમાર્ગ છે. આ ૨૭માં તથા ૨૮માં વિગેરે અધ્યાયોમાં રખેલ છે. આમ હોવાથી આ માર્ગમાં ગોપીઓ જ યુરુ છે એમ જણાવેલું છે. ગોપીઓને વિરહની સ્થિતિ પ્રાપ્ત થવાનું કારણ તેઓનો સૌભાગ્યનો મદ વિગેરે છે, અને તેવા મદ તેમને થવાનું કારણ ભગવાનના યુગ્મોનો તેમનામાં થએલ પ્રવેશ જ છે તેમ ન હોય તો ભગવાનના ચરણકમલની રજને ચરણે આવેલી (૧૦-૨૬-૩૭) આ ગોપીઓને મદ અથવા માન ન થાય.

શકા 'લૌકિક ચદ્રનાં કિરણોથી જે રાત્રિઓ શોભતી હતી તેમાં (જગવાને) રમણ ક્યું' એમ ૧૦-૩૦-૨૬માં કહેતું હોવાથી એમ જણાય છે કે લૌકિક રાત્રિઓમાં પણ જગવાને રમણ કરેલું આમ હોનાથી અનૌકિક રાત્રિઓમાં રમણ ક્યું એમ સ્વીકારવાથી ગૌરવ (નકામાં ભારરૂપ બીજો અર્થ સ્વીકારનાનો) દોષ થાય છે અને તેથી કાંઈ ખાસ ગુણ જણાતો નથી (તેથી લૌકિક રાત્રિઓમાં જ જગવાને રમણ ક્યું એમ માનવું નોંધવું)

સમાવાન એ શકા દૂર કરવા જ શ્રીસુમોધિનીમાં તે રાત્રિઓ લૌકિક હોવા છતાં તેમનું સ્વરૂપ જણાવવા કહેતું છે કે - 'જગવાને જે રાત્રિઓ રમણને માટે જ બનાવી હતી તે જ રાત્રિઓનું તેમણે આ પ્રસંગે પ્રહણ ક્યું' (પાના ૪) 'બનાવી હતી' શબ્દથી એમ જણાય છે કે જગવાને સૃષ્ટિના આરભમાં કોઈક રાત્રિઓ આ (રમણ) માટે જ બનાવેલી તે રાસલીલા ચર્ચ ત્યામુંધી જગવાનમાં જ રહેતી અને તે ક્ષીયા સમયે તેમને જગવાને લૌકિક રાત્રિઓમાં જ મૂકી, અને તે (રાસલીલાની રાત્રિ) બનાવી લૌકિક ચદ્ર જ આ રાત્રિઓમાં પ્રકાશ કરતો હતો, અને ગીતગોવિંદ વિગેરેમાં વર્ણવેલા પ્રકારે લૌકિક રીતે જ જગવાન તેમાં રમણ કરતા હતા, તેથી આ રાત્રિઓને લૌકિક કહેતી છે તે રાત્રિઓ ઇચ્છેના ચદ્રથી પ્રકાશ પામેલી હોવાથી, નાયક (જગવાન) ને માન ધ્યએન હોવાનું અને નાયિકા (ગોપી)ઓએ તેમને પ્રણામ કર્યાનું (૧૦-૨૬ શ્લો ૩૧-૩૭-૩૮-૩૯) કહેલ હોવાથી પણ ગોપીઓને માન થતા (૧૦-૨૬-૪૭) નાયક જગવાન અતર્ધાન (શ્લો ૪૮) થતા નાયિકા ગોપીઓની દીનતા કહેતી (અ ૨૭-૨૮ તથા અ ૨૯ શ્લો ૧) હોવાથી, અને આ કારણથી જગવાન પ્રકટ થતાં (અ ૨૯-શ્લો ૨) આ ગોપીઓને આધીન ધ્યએન હોવાનું (અ ૨૯-શ્લો ૪થી ૯) કહેન હોનાથી, અને ગોપીઓએ પ્રશ્ન કર્યા અને જગવાને તેના ઉત્તર આપ્યા તેમાં જગવાને પોતે અદશ્ય રહી તેમનું બજન કરેલ હોવાનું કહ્યું (અ ૨૯-શ્લો ૨૧) તેથી પહેલાં (જગવાન અદશ્ય રહ્યા ત્યારે) તેમને જગવાનનાં પ્રત્યક્ષ દર્શન ધ્યએન ન હોવા છતાં, તેમણે એવો ઉત્તર આપ્યો તે પ્રત્યક્ષથી વિરૂદ્ધ હોવા છતાં ગોપીઓને જગવાનની વાણીમાં વિશ્વાસ થવાનું કહેન (અ ૩૦-શ્લો ૧) હોવાથી, અને જગવાને જે સ્વરની જાતિઓ વિચારેતી તે પ્રમાણે જ ગોપીઓએ તે ઉચ્ચે ચદ્રાવી (અ ૩૦-શ્લો ૧૦) તેથી, એમ જણાવેન છે કે જગવાને ગોપીઓને અનૌકિક રીતે જ અનૌકિક રસનું દાન કરેલું છે ઉપર જે વિષયો કહ્યા તેમાં લૌકિકથી ભેદ હોવાનું મ્પટ જણાય છે આમ હોવાથી તે રમણની રાત્રિ સ્વરૂપથી જ અનૌકિક હતી એવો નિશ્ચય થાય છે આમ કહેવામાં તર્કનો આધાર હોવાનું એમ કહી જણાવેન છે કે - 'જો આ પ્રમાણે ન ક્યું હોત અને સાધારણ રાત્રિઓનો સ્વીકાર કર્યો હોત, તો આખા જગતમાં અધેય આનંદ પ્રકટ થઈ જાય' (પાના ૪) જો રાસલીલા સાધારણ લૌકિક રાત્રિઓમાં થઈ હોત તો તે રાત્રિઓ સર્વ સ્થને એકસરખી હોવાથી અધા દેશોમાં આ આનંદ પ્રકટ થાત, એવો તે વાક્યનો અર્થ છે ભૂમિ સર્વ સ્થને એક જ હોવા છતાં, આ (જરા રાસ થતો હતો તે) ભૂમિમાં લીલાના આધારનાળી ભૂમિ રહેતી હોનાથી બીજા સ્થળે આનંદ પ્રકટ ન થાય તેમાં કાંઈ અયોગ્યતા નથી

શંકા : 'સર્વ જાણનાર ભગવાન રાત્રિ જુએ તે પણ સદા જુએ છે, તેથી આ (લીલાનાં) સમયે તે જોવામાં શુ ખાસ ગુણ થયો ?'

સમાધાન : 'શરદ્ ઋતુમાં ઉત્કૃષ્ટ-વિકસિત-યજ્ઞેલાં છે મલ્લિકા પુષ્પો જેમાં એવી રાત્રિજ્યોતે ભગવાને બરાબર જોઈ અને રમણને માટે મન કયું' (પાનાં ૪) એમ એ ખાસ ગુણ જણાવવા જ કહેલું છે.

શંકા : રાત્રિનાં જે વિશેષણથી તમે તેનો ખાસ ગુણ કહ્યો તે પણ નિત્ય (સદા રહેવ) હોવાથી, તે (રાસના) સમયે જ તે જોયો એમ ન કહેવાય.

સમાધાન : તમો સાચુ કહો છો. જેની લીલાનું વર્ણન કરેલું છે તેવી જ લીલા નિત્ય હોવાથી, અત્યારે પણ તે રાત્રિ તે વિશેષણ (ખાસ ગુણ)વાળી છે એમ કહેવામાં પણ કાંઈ દોષ નથી. આ વિષયનુ બરાબર કથન મે વિદ્-મંડનમાં કર્યું છે.

ઈશ્વર બીજનો આશ્રય કરે તે લૌકિક પ્રકાર છે અર્થે તે (ભગવાને યોગમાયાનો કરેલ આશ્રય) કહીને, અર્થે તે (લૌકિક) પ્રકારથી પણ રમણ કરેલ હોવાનું સૂચવેલું છે આમ હોવાથી મધ્યસ્થ (દ્વિતી) તરીકે તે સમયે તેનો (યોગમાયાનો) વધારે ઉપયોગ હોવાથી, તેનો આશ્રય કર્યાનું કહેલું છે એમ જાણવું. વળી પોતાથી જે યથ શકે તેમ ન હોય તેવા વિષયમાં બીજનો આશ્રય કરવામાં આવે છે, અને ભગવાન સર્વ કરવાની શક્તિવાળા હોવા છતાં પણ, પોતાના આનંદનુ ગોપીઓને દાન કરવાના સમયે રસને પરવશ થવાને લીધે ઈશ્વરપણું વિગેરે પોતાના ગુણો પોતામાં નથી એમ કરવા તે શક્તિવાળા નથી, અને તેથી જ રીતે જ્યારે ગોપીઓ વનમાં આવવા ઘેરથી નીકળ્યા ત્યારે ગોપીઓ તેમને જતાં શકવા માટેથી હોવાથી ગોપીઓ ભગવાન પાસે ગઈ એમ ગોપી જાણતા હતા, તેથી ગોપીને આ રાસનીવાનુ યાન ન હતું એમ પણ તે કહી શકે નહિ તેથી અલૌકિક રીતે રમણ કરવા છતાં, આ અને આવાં બીજાં કાર્યો યથ શકે તે માટે ભગવાને યોગમાયાનો આશ્રય કરેલો. તેથી જ ભાગવતમાં આગળ ઉપર 'ભગવાનની માયાથી મોહિત થએલા મજાસીઓએ પોતપોતાની સ્ત્રીઓ પોતાની પાસે જ છે એમ માનીને ' (૧૦-૩૦-૩૮) એમ કહેશે તેથી જ જે જે કાર્ય રસ ઉત્પન્ન થવા માટે ઉપયોગી હોય તે સર્વ કાર્યો યોગમાયા યોગ્ય સમયે કરવાની શક્તિવાળી હોવાથી ભગવાને પોતાની પાસે જ દેહ ધારણ કરેલી યોગમાયાને રાખી એમ જણાવવા ૧૦-૨૬-૧ માં 'અપ્રાપ્ત' ('આશ્રય કર્યો') શબ્દમાં 'તવ' (સખીપ્રેમ) એ ઉપસર્ગ યોજેલો છે, અને શ્રીસુમોધિનીમાં 'યોગમાયાનો સખીપ્રેમ જ આશ્રય લીધો' (પાનાં ૪) શબ્દોથી આ જ અર્થ કહેલો છે.

.૫ :

૧૦-૨૬-૪૨ ઉપરનાં શ્રીસુમોધિનીમાં 'અધીય ક્રિયાઓ તેની તેજ અર્થે છે, પરંતુ કામ નથી' વિગેરે કારિકાઓ ઉપરનાં શ્રીટિપ્પણી (૫ ૧૨૦)

આ કારિકામાં એમ કહેવ છે કે ભગવાન અને ભક્તો અધૌકિક છે, અને તેમનામાં લૌકિક કામ નથી. લોકમાં રસના મંબધવાળી ક્રિયા લૌકિક કામના સંબધવાળી જ હોવાનું પ્રસિદ્ધ છે, અને ભગવાનની આ ગસસીલાની ક્રિયા તેમના જેવી જ છે, તેથી કાઈ મૂખને

એવી શકા થાય કે ભગવાનમાં પણ લૌકિક કામ હશે તેથી તેવી શકા દૂર કરવા આચાર્યશ્રી અર્હિ કહે છે કે ‘પરંતુ કામ નથી (ભગવાનમાં તથા ભક્તોમાં) લૌકિક કામ નથી, એવો તેનો અર્થ છે

શકા — ભગવાન પુરુષોત્તમ હોવાથી તેમનામાં લૌકિક કામ બને ન હોય, પરંતુ ગોપીઓમાં તો લૌકિક કામ હશે

સમાધાન — ‘ગોપીઓનો કામ નિષ્કામ ભગવાનથી પૂર્ણ થયો, તેથી તેઓ પણ નિષ્કામ જ હતી’ ને ગોપીઓનો કામ લૌકિક હોત, તો ભગવાનના અલૌકિક કામથી તે પૂર્ણ ન થાત કારણ કે તે બે જુદી જુદી જાતના કામ થયા, અને એક જાતના કામથી જુદી જાતનો કામ પૂર્ણ થવાનું સંભવતું નથી તેથી ભગવાનના કામથી જ ગોપીઓનો કામ પૂર્ણ થએલ હોવાથી ગોપીઓ પણ ભગવાનના જેવી જ હતી એમ જણાવવા ‘તેઓ પણ નિષ્કામ હતી’ એમ કારિકામાં આચાર્યશ્રીએ કહેલું છે જેમ ભગવાન અપ્રાકૃત લૌકિક કામરહિત છે, તેવી જ આ ગોપીઓ પણ છે, એવો તેનો અર્થ છે. ને ગોપીઓ ભગવાનના જેવી જ ન હોય, તો ભગવાનનો પૂર્ણ રસ ખીને નહિ, મરણ કે ગોપીઓમાં ઓછો અને ભગવાનમાં પૂર્ણ રસ હોવાથી બંનેના ભાવ જુદા પ્રકારના થાય

શકા — ‘કામ નથી એમ કારિકામાં કહેલું છે તેથી ભગવાનમાં અને તેમના સંબંધને લીધે ગોપીઓમાં બંને પ્રકારના એટલે લૌકિક તેમજ અલૌકિક કામ નથી એમ માનવું જોઈએ

સમાધાન — એમ માનવાથી ત્રીસમાં અધ્યાયના આરંભમાં કહેલી પાંચમી તથા છઠ્ઠી કારિકાનો વિરોધ થાય તે કારિકામાં આચાર્યશ્રી કહે છે કે—‘આ લોકમાં જ જીવોનું આધિદેવિક રૂપ જે રીતે પ્રકટ થાય તે રીતે કામ નામનું ઉત્તમ અને ઉત્કૃષ્ટ સુખ શ્રીકૃષ્ણ ભોગવે છે, બીજો કોઈ નહિ (પાનાં ૨૨૦) આ કારિકામાં લૌકિક કામ ન હોવાનું જણાવીને, ભગવાનમાં અનૌકિક કામ હોવાનું કહેતો છે ‘અર્હિ કામનાં આધિદેવિક અને ઉત્તમ સુખના ભોક્તા ભગવાન છે એમ કહેતું હોવાથી તેમનામાં લૌકિક કામ જ ન હોવાનું જણાવેલું છે પરંતુ અનૌકિક કામ ન હોવાનું જણાવેલું નથી તેથી ભગવાનને ભોગ કરવા યોગ્ય ગોપીઓમાં પણ લૌકિક કામ જ નથી પરંતુ અનૌકિક કામ છે અનૌકિક કામ તેમનામાં ન હોય, તો ભગવાને ભોગ કરવા યોગ્ય તેઓ રહે નહિ

આથી જાતે એમ માનીએ કે લૌકિક કામ છે, તો જે વિરોધ થાય, તે ત્યારપછીની કામથી પૂર્ણ થએલ કામ સસાર ઉત્પન્ન કરે પરંતુ કામરહિત ભગવાનથી પૂર્ણ થએલ કામ કામનારહિત છે તેમાં સંશય નથી કારિકામાં કહેલું છે આ કારિકામાં ‘કામથી પૂર્ણ થએલો’ શબ્દ પૂર્વે ‘પ્રાકૃત’ શબ્દ અધ્યાહાર છે કારણકે આવો પ્રાકૃત અથવા લૌકિક કામ અવશ્ય સસાર ઉત્પન્ન કરે છે, કેમકે પ્રાકૃત પુરુષોમાં સર્વ સ્થિતે સસાર ઉત્પન્ન થતો હોવાનું જોવામાં આવે છે આ ગોપીઓમાં સસાર (સંતાનો) ઉત્પન્ન થયો નથી તેથી તેમનામાં પ્રાકૃત કામ હોવાનો સંશય રહેતો નથી, એમ જણાવવા કારિકામાં ‘તેમાં સંશય નથી’ એમ કહેલું છે

તેમનામા પ્રાકૃત કામ ન હોવાનું ત્યારપછીની 'તેથી કોઈ પણ મર્યાદાનો ભગ થયો નથી' એ કારિકામા કહેતું છે આ ભગવાનનો અને ગોપીઓનો ભાવ અનૌકિક હતો, તેથી જ મર્યાદામાર્ગનો મોક્ષ ઇચ્છનારાઓને પણ આ લીલાનું શ્રવણ કરવાનો ઉદ્દેશ કરવામા કાંઈ અડચણ નથી, કારણ કે કામ જેમને ન હોય તેમનો જ મોક્ષમાર્ગમા અધિકાર છે 'કામથી ન બહુએલા વિદ્વાન ધ્યાનથી એ શ્રુતિ પણ એમ જ કહે છે તેથી જ આ ભાવ પ્રાકૃત હોત તો તે ભાવથી કરેલી લીલા પણ પ્રાકૃત થાય અને જેમ લૌકિક કાવ્ય વિગેરેનું શ્રવણ કરવાથી કામ ઉત્તેજિત થાય છે, તેમ તેનું શ્રવણ શ્રવણથી કામ ઉત્તેજિત થાય અને તેથી મોક્ષ ઇચ્છનારાઓ તેમણે ઇચ્છેનારી વિરૂદ્ધ દ્વિ આપનારૂં આ લીલાનું શ્રવણ કરવાનો ઉદ્દેશ ન કરત રાખી આ કારિકામા 'અને' શબ્દ યોજે છે તેથી એમ જણાવેતું છે કે આ લીલામા ભક્તિમાર્ગની મર્યાદાનો પણ ભગ થયો નથી તેથી આ ભાવ અનૌકિક હોવાથી મર્યાદામાર્ગના મોક્ષને ઇચ્છનારાઓ દ્વારા પ્રાપ્ત કરવા આ લીલાનું શ્રવણ કરવા ઉદ્દેશ કરે છે એમ તેથી આનું શ્રવણ કરવાથી લોક સંપૂર્ણ રીતે નિષ્કામ થાય છે' શબ્દોથી આ કારિકામા કહેતું છે આ લીલાના શ્રવણથી બધાએ લોક-સાધારણ લોક પણ-લૌકિક કામરહિત થાય છે

'આટલું (લીલાનું) માત્ર શ્રવણ કરવાથી લૌકિક કામ કેમ દૂર થાય?' એવી સંકા થાય, તેથી ત્યારપછીની કારિકામા કહે છે કે 'કારણ કે ભગવાનનું સર્વ ચરિત નિષ્કામ કહેલું છે', તેથી વસ્તુ (ભગવાનના ચરિત)ના સ્વભાવને લીધે જ નિષ્કામ છે જે વસ્તુ જેવી હોય, તે પોતાની અદર શ્રદ્ધાવાળાને પણ તેનો જ કરે છે આ રાસનીના લૌકિક કામ વિનાની અને અનૌકિક કામને પ્રાપ્ત કરાવનારી હોવાથી આ લીલામા આસન્નિ રાખનાર પણ લૌકિક કામ વિનાનો અને અનૌકિક નિર્દોષનું ભગવદ્ભાવના હોય છે, પરંતુ લીલાના તાત્પર્યનો નિશ્ચય કરીને તેનું શ્રવણ કરવું જોઈએ, જેમ તેમ શ્રવણ કરેતું હોતું ન જોઈએ આ લીલા લૌકિક કામરહિત છે તેથી આનું શ્રવણ કરવાથી—જેમ લૌકિક કાવ્યનું શ્રવણ કરવાથી કામ જન્મત થાય છે તેમ લૌકિક કામ જન્મત થતો નથી, અને તે કારણથી 'ધીર પુરુષ હૃદયના રાગરૂપ કામનો તરત જ અત્ય સમયમા જ નાશ કરે છે' એમ શુકે ૧૦ ૩૦-૪૦મા કહેતું છે

૬

૧૦-૨૬-૨૨ ના શ્લોકોમાંથીના આભાસમા 'ભક્તિમાર્ગનો વિરોધ દૂર કરવાને માટે ભગવાન ગોપીઓની શ્રુતિ કરે છે' (પૃ ૧૪૧) એમ જણાવેતું છે તે ઉપરના શ્રીટિપ્પણી

શ્લોક ૧૦-૨૮-૨૦ માં એમ કહે છે કે સાધનમાર્ગના ભક્તો ભગવાનને ભજતા હોવા છતાં ભગવાન તેમનું ભજન કરતા નથી, અને ગોપીઓનું ભજન ભગવાને અદશ્ય રહી કરેતું (૧૦-૨૬-૨૧) એમ કહેતું છે, અને ભગવાનમાં ગોપીઓના ચિત્તની વૃત્તિ રહે તે માટે ભગવાને અદશ્ય રહી તેમનું ભજન કરેતું, તેનું કારણ ૧૦-૨૬-૨૨મા કહેતું છે તેથી ગોપીઓએ જે પ્રકારે ભગવાનનું ભજન કરેતું તે પ્રમાણે જ ભગવાન તેનું ભજન કરે તે યોગ્ય છે, પરંતુ કોઈ પણ મર્યાદા રાખીને ભગવાન તેઓનું ભજન કરે

તે યોગ્ય નથી ગોપીઓએ જે પ્રકારે ભગવાનનું ભજન કર્યું તે પ્રકારે ભગવાન તેઓનું ભજન કરે, તો ભક્તિમાર્ગનો વિગેધ થાય, અને ગોપીઓ જેવા ભક્તોને દુઃખ થાય તે ભગવાન જુએ તો તે પણ ભક્તિમાર્ગથી વિરુદ્ધ છે.

**સમાધાન :** ગોપીઓએ જે પ્રકારે ભજન કર્યું તે પ્રકારે ભગવાને તેમનું ભજન કરેનું નથી એવી શકા તમે કરી છે. ગોપીઓએ કરેલ ભજન તો પ્રવાહના યુત્યરૂપ છે. 'એ આપેનાં ફલ પ્રાપ્ત કરવાની ઇચ્છાથી જ્યો મારું જે પ્રકારે ભજન કરે છે, તેઓને તે ફલ આપીને હું (તેમનાં ઋણથી) છૂટું છું' એવા અભિપ્રાયથી ભગવાને 'જ્યો મને જે પ્રકારે બળે છે, તેઓને હું તે જ પ્રકારે ભજનું છું' (ભ ગી. ૪-૧૧) વાક્યથી આ જ અર્થ કહેવો છે. એ વાક્યમાં 'જે પ્રકારે' અને 'તે પ્રકારે' સમ્બોધી બંનેનાં ભજનનો એક જ પ્રકાર હોવાનું કહેવું છે. ગોપીઓએ તો ભગવાનનું હાસીઓ તરીકે ભજન કરેલું, અને હાસપણુ ભજાતોજ યુત્ય છે. તે ઈશ્વરમાં હોવાનું સંભવતું નથી. કોઈક સમયે ભગવાન હાસપણુ કરે તોપણુ તે અનુકરણ (ખનાવડી) જ થાય, કારણ કે કોઈ સમયે સતોષથી મહારાજા પોતાના સેવકનાં અંગનું મર્દન કરે, તો તે દામ થતા નથી. તેવી રીતે ભગવાન પણ રમને અધીન થવાને હીધે માનવાળા ગોપીઓના ચરણકમલની રજનું સેવન કરે તોપણુ તે પતિ જ રહે છે, દાસ થતા નથી. તેથી ભગવાન ગોપીઓએ જેનું તેમનું ભજન કર્યું તેવું જ ગોપીઓનું ભજન કરે અને તેમને તેમનાં ભજનનો સામો બદલો આપે તેવું બને જ કેવી રીતે ? (ન જ થઈ શકે) આમ હોવાથી સામો બદલો લેવાની ઇચ્છાથી, તે ન મળતાં ગોપીઓએ ભગવાનને દોષ દેવા ન જોઈએ, કારણ કે ભગવાનથી તેવો બદલો આપી શકાય તેમ નથી જ.

**શકા** એમ હોય, તો ભગવાને અદરશ રહીને ગોપીઓનું ભજન કર્યું તે ઘણું જ અયોગ્ય ગણાય, કારણ કે જેનો બદલો આપી ન શકાય તેવું ભજન કરનારીઓને દુઃખ થાય તેવું કરવું (અદરશ રહેવું) યોગ્ય ન હતું.

**સમાધાન :** ભગવાન રસરૂપ છે તેમાં કોઈ શકા નથી. અને સયોગ અને વિપ્રયોગ એવા બેદથી રસ બે પ્રકારનો છે. તે બેમાંથી એક પણ પ્રકારનો રસ ન હોય, તો રસ અપૂર્ણ જ રહે, તેથી ભગવાને (ગોપીઓ સાથે) રાસ રમીને સયોગરસનું અને પછી અંતર્ધાન થઈને વિપ્રયોગ રસનું એમ સંપૂર્ણ રસનું ગોપીઓને દાન કર્યું અને ત્યારપછી ગોપીઓએ ભગવાનમાં દોષ જોયો (૧૦-૨૯-૧૬). એ રસથી વિરુદ્ધ ભાવ તેમનામાં ઉત્પન્ન થયો ત્યારે ભગવાને પોતાનાં વચનથી તેનો નાશ કર્યો (૧૦-૨૯-૨૭, ૨૧-૨૨), કારણ કે ત્યારપછી મહારામમાં જે રસનો અનુભવ થવાનો હતો, તેથી તે ભાવ વિરુદ્ધ હતો. તેથી આમાં કોઈ અયોગ્યતા નથી. આથી જણાશે કે 'ગોપીઓ જેવાં ભક્તોને દુઃખ થાય તે ભગવાને જેવું એ ભક્તિમાર્ગથી વિરુદ્ધ છે' એ શંકા પણ ખોટી છે, 'તેથી ગોપીઓએ જેનું ભગવાનનું ભજન કર્યું તે પ્રકારનું ભજન ભગવાને ગોપીઓનું ન કર્યું તેનું કારણ ભગવાનની તેનું ભજન કરવાની અશક્તિ જ છે એવા અભિપ્રાયથી ભગવાન ૧૦-૨૯-૨૨ શ્લોક કહે છે, 'એમ આચાર્યશ્રીએ 'ભક્તિમાર્ગનો વિરોધ કર કરવાને સ્તુતિ કરે છે' શબ્દોથી કહેવું છે

શિકા આ ૧૦-૨૯-૨૨ શ્લોકમા પણ ભગવાન પોતાનું ઈશ્વરપણુ જ જાણાવે છે, પણ ગોપીઓની મૃતિ કરતા નથી.

**સમાધાન** ભગવાન ઈશ્વર હોવાથી ઉપર જાણાનું તેમ ગોપીઓના ભગ્નનો બદનો તે આપી શકે તેમ નથી, છતાં પણ (મનથી) ચિંતન કરેલો બદનો વિચારીને ભગવાન કહે છે કે જો હરકોઈ પ્રકારે હું દામ્ય કરવા યોગ્ય થાઉં છતાં પણ તમારા ઋણમાથી કોઈપણ સમયે છૂટી શકું તેમ નથી એ પ્રમાણે ભગવાને ગોપીઓનું લગ્ન અત-રહિત ઉપમતાવાળું કહ્યું આનાથી બીજી કંઈ અધિક મૃતિ હોઈ શકે ? જો આ સ્તુતિ ન હોત, તો 'તમારા ઉપકારનો બદલો હું વાળી શકું એમ નથી' એમ કહેવાથી જ કાર્ય સિદ્ધ થાય તેમ હોવાથી, 'બલ્લાના આયુષ્યથી પણ (વાળી શકું તેમ નથી)' એવું ભગવાન ન કહેત

શિકા ભગવાનનું આ વચન પણ બીજા ભક્તોને ભગવાન કહે તેના જેવું જણાય છે, કારણ કે ધર્મ અર્થ કામ અને મોક્ષ ઇચ્છનારાઓને ભગવાન તે તે પુરુષાર્થનું દાન કરે તે બદ્ધારૂપ થતું હોવા છતાં પણ, જેઓ એકધારી ચાનુ ભક્તિ કરે તેઓને સેવા સિવાય બીજું કાંઈ જોઈતું ન હોવાથી, અને સેવા રતન પુરુષાર્થ હોવાથી, કંઈ વસ્તુ તેમને આપવાના બદ્ધારૂપ થાય ? ગોપીઓને પણ દામ્ય સિવાય કાંઈ જોઈતું ન હોવાથી તેમને બદલો આપવાનું સભવતું નથી, તેથી તેના એકધારી ચાનુ ભક્તિ કરનારાઓમા અને ગોપીઓમા શું ભેદ ?

**સમાધાન** બદ્ધાની જરૂર હોય તેને યોગ્ય બદલો અપાય એવું સભવતું નથી, કારણ કે થોડું કાર્ય કરી અધિક બદલો ઇચ્છનારાના સબંધમા તે નિયમનો ભગ થાય છે તેથી પહેલાંએ કરેલા કાર્યનો રત્નપથી બદલો થાય તેવું (કાઈકે બદલો આપનાર) બીજાએ શોધવું જોઈએ તેની (બદલો લેનારને) જરૂર છે કે નથી તે નિરર્થક છે ગોપીઓએ જેવું ભગવાનનું ભગ્ન કયું તેના જેવું ભગ્ન ઈશ્વરથી પણ થવાનું સભવતું નથી, તોપણ જીવથી તો કેમ જ થઈ શકે ? વળી 'જેઓ એકધારી ચાનુ ભક્તિ કરે' વિગેરે જે કહ્યું, તે સબંધમા કહેવાનું કે તેની ભક્તિ કરનારાએ પહેલાં કામનાને લીધે અથવા ભક્તિ સદા કરવી જોઈએ એવા યાનને લીધે તેની ભક્તિ કરવા માટેની પછી ભક્તિ કરતા ભગવાનની કૃપાથી સેવાના રસનો તેમને અનુભવ થતા, તેમણે પોતાના જ કાર્ય માટે (સેવા સિવાયના) બીજા પદાર્થની કામનાનો ત્યાગ કરેલો, પરંતુ ભગવાનના કાર્ય માટે કામનાનો ત્યાગ કરેલો નહિ આમ હોવાથી તેની સેવા એક પછી એક કરે જવાથી તેની સેવાથી પ્રાપ્ત થતું સુખ જ તેમને આપતું, એ જ તેમને તેમની સેવાનું ફલ મળે છે 'આપની સેવા કરવાની આશાથી અમે ગૃહસ્થાશ્રમનો ત્યાગ કરી આપના ચરણના મૂલને પ્રાપ્ત થયા છીએ' (૧૦-૨૬-૩૮) એ ગોપીઓના વાક્યથી અને 'મારા માટે જ થોડું વેદ અને સર્ગજોતો ત્યાગ કરનાર' (૧૦-૨૬-૨૧) એ ભગવાનના વાક્યથી એમ સિદ્ધ થાય છે કે ગોપીઓએ તો સેવા પ્રાપ્ત થયા પહેલાં જ ધરતો ત્યાગ કરેલો તેમને ભગવાન ઉપર કુદરતી એક હતા, તેથી ભગવાનના સુખ માટે પોતાનો ઉપયોગ કરવાનું વિચારી, તેમ કરવામા નડતા વિધેને દૂર કરી તેમણે પોતાનું નિવેદન કર્યું, તેથી જ ૧૦-૨૮-૧૯નું તેમનું વાક્ય ઘટે છે તેથી જ ૧૦-૨૬-૨૧ મા 'જે' પોતાનો ત્યાગ કર્યાનું પણ કહેવું છે.

‘નૃત્ય’ અને બંધાથી રસ જન્ય તથા તેથી, અને ભગવાને પોતાનાં રત્નરૂપથી જ ગોપીઓને આનંદનું દાન કર્યું. તેથી ભોગ થઈ જ ગયો; તો પછી રાસલીલામાં જલ અને વાયુનો (જુઓ શ્લોક. ૨૪-૨૫) ‘શુ’ ઉપયોગ ? એનો પ્રશ્ન થાય, તેથી પાંચમી કારિકામાં કહેલ છે કે: ‘શ્રમને લીધે અને શીતલપણાને લીધે જલ અને વાયુ (એ બે રાસલીલામાં) સામગ્રી થાય છે.’ જલમાં અને રથલ ઉપર એવા બેદથી રમણ બે પ્રકારનું થાય છે. તેમાં જલમાં રમણ કરવામાં જલ સામગ્રી છે, રથલ ઉપર રમણ કરવામાં વાયુ સામગ્રી છે. આ બંને સામગ્રી થવાનું કારણ રમણમાં ભગવાનને તથા ગોપીઓને થતો શ્રમ છે. જલ અને વાયુમાં શીતલપણું રહેલ હોવાથી તે બંને સામગ્રી થઈ શકે છે. ભગવાનને તથા ગોપીઓને રમણમાં શ્રમ થાય છે તેથી, અને જલ તથા વાયુમાં શીતલપણું હોવાથી, તે બે રમણમાં સામગ્રી થાય છે. અર્થ ‘થાય છે’ શબ્દ યોગ્ય છે તેથી એમ જણાવેલું છે કે આ જલ અને વાયુરૂપ સામગ્રી નથી જ થાય છે, અને ભગવાનની લીલા થાય તે માટે અને (જ્યારે તેમની લીલામાં જરૂર પડે) તે સમયે જ થાય છે.

### શુદ્ધિપત્ર

પૃષ્ઠમ્	પંક્તિ	અશુદ્ધમ્	શુદ્ધમ્	પૃષ્ઠમ્	પંક્તિ	અશુદ્ધમ્	શુદ્ધમ્
૩	૧૧	વાલ્હો	વાલ્હો:	૨૪	૨૧	મન્નગ્રણસ્ય	મન્નગ્રણસ્ય
૪	૧૭	શામ્લકો	શામ્લકો	૨૬	૨૬	સર્વયાષ્ઠવરપ	સર્વયાષ્ઠવરપ
૭	૮	સ્મૃતિથ	સ્મૃતિથ	૨૮	૧૦	દ્રષ્યેતિ	દ્રષ્યેતિ
	૧૬	દવાનુગુળ	દવાનુગુળ	૨૯	૯	વિઘ્નવાગ	વિઘ્નવાગ
	૨૭	અત	અત	૩૨	૨૯	તત્પ્રતિ:	તત્પ્રતિ:
	૨૮	રથથા	રથથા	૩૬	૨૦	પુમાલેના	પુમાલેના
	૮	સર્વોત્કર્ષે	સર્વોત્કર્ષે	૪૩	૩૦	તિરપ્યાદ	ધૃતિરપ્ય દ
	૨૫	વાર્ષિક	વાર્ષિક	૪૫	૪	મતિમકમ	મતિમકમ
	૯	મહત્ત્વેતિ	મહત્ત્વેતિ	૪૬	૧૨-૧૩	૧૦-૯-૧૬	૧૦-૯-૬
૧૩	૮	મૈસત	મૈસત	૪૭	૨-૩	૧૦-૯	૧૦-૯-૮
	૧૦	અત્યોરતા	અત્યોરતા	૫૨	૬	પ્રવચત	પ્રવચન:
	૨૧	ચાસ્તન્મ	ચાસ્તન્મ	૫૩	૧૧	માનય	માનય
૧૪	૯	પુષ્પવમ	પુષ્પવમ્		૨૩	માચાર્ય:	માચાર્ય:
૧૬	૩	સ્મારયન્તિ	સ્મારયન્તિ	૫૫	૧૬	દૃષ્ટ્યર્થ:	દૃષ્ટ્યર્થ:
૧૮	૧૮	અયુક્ત	અયુક્ત		૨૬	કુર્વન્નિતિ	કુર્વન્નિતિ
૧૯	૨૪	ગતિમેતિ	ગતિમેતિ	૫૬	૧૪	તદુચ્ચર્યા	તદુચ્ચર્યા
૨૦	૪	થાવા	થાવા		૧૮	ગીરચ્ચ	ગીરચ્ચ
૨૨	૧૧	અતદા	અતદા	૫૯	૧૧	સુદઢ	સુદઢ:
	૧૩	વાચય	વાચય	૬૦	૮	ચાપિન	ચોપિન
	૨૦	સમ્પરવમ્	સમ્પરવમ્		૧૫	ધર્મ	ધર્મ
	૨૩	ય: શિશુ	ય: શિશુ	૬૧	૨૮	સુકચર્થ	સુકચાર્ય

पृष्ठम्	पंक्ति	अशुद्धम्	शुद्धम्	पृष्ठम्	पंक्ति	अशुद्धम्	शुद्धम्
६६	२७	नारद	नाः	१२०	११	पूर्णाति	पूर्णाति
६९	२०	तस्यापि	तस्यपि		२५	मात्रेण	मात्रेण
७१	९	पूर्णा	पूर्णा	१२३	२१	पुरुषो	पुरुषोत्त
७४	२७	अत्रेव	अत्रेव	१२७	११	क्षयमा	क्षयमा
	२९	अङ्कगतत	अङ्कनगत	१२९	१०	गां गोपी	गां गोपी
७६	२५	तद्दर्शना	तद्दर्शना	१३०	२१	गुप्तौ	गुप्तौ
७८	१	मेतद्	मेतद्	१३४	५	एविशो	एविशो
	७	सम्बद्ध	सम्बद्धे		१०	विभूर्तः	विभूर्तः
	९	सम्भव	सम्भव		१७	नारोदा	नारोदी
८१	७	ने यदि	नेत्यादि	१३५	२४	विभंन	विभूर्त
	१८	नगोल्या	नोत्रवा	१३६	२८	साहसोवा	साहसोवा
८३	९	शृङ्गारस	शृङ्गारसः	१३७	२०	अनिना	श्रुतीना
८६	२४	परस्परोक्तम्	परस्परोक्तम्		२४	अद्यादि	श्रुत्यादि
८८	२३	सगमयित्वा	स्य गदित्वा	१३८	४	दानुमावो	दानुमावो
८९	३०	स्वपुण्यम्	न स्वानुपुण्यम्		१३	साधनात्मकेनय	यः
९०	२५	विहितान्	विमितान्	१४२	२०	एत दशानापि	एतादृशानपि
९१	२३	इतीति	इतीतः	१४४	२०	निमित्तैत	श्रुतिमित्तैत
९३	८	अन्यथा	अन्यथा	१४५	३	गोपिम	गोपीम
९७	८	पर्यवस्यति	पर्यवस्यति		९	अत	अत
	२४	अथते	श्रूयते	१४९	२	चेदित	चेदिति
९८	१८	भावप्रकृति	भाव प्रकृति	१५०	९	पूर्व हि	पूर्व हि
१००	२७	मार्गाय व	मार्गीयवे		२२	फलभ्रते	फलभ्रते
१०१	३	यथा अत	यथाभूत	१५३	२५	अते	श्रुते
१०३	२९	विधेति	विधेति	१५४	१६	निर्गते	निर्गते
		नास्ति	नास्ति		१८	जातिपूर्णा	जातिपूर्णा
१०६	१४	द्विवशेषो	द्विवशेषो	१५६	२६	मेयोपयोग	मेयोपयोग
	१६	णानुसार	णानुसार	१६२	२१	रक्षति वा	रक्षति वा
	२५	विशेष	विशेष	१६५	५	शब्दशाने	शब्दशाने
	२९	मूले	मूले	१६६	१३	आत्मानुमाये	आत्मानुमायेन
१०९	११	माह ।	माह	१६७	११	अतन्वा	श्रुतत्वा
	१६	रक्षत्वे	रक्षत्वे		२३	चार्यव	चार्यव
११०	२५	मसि	मसि	१६८	२५	तथा	तदा
११३	१७	सम्यः	सम्यः	१७३	५	अते	श्रुतेः
११५	१	वैगम्य	वैगम्य	१७७	८	छन्द	छन्द
११५	१२	चगन्ति	चगन्ति	१७९	२२	छे. ए कृत्	छे ए कृत्
११७	१०	रमावदार्थ	रमा वेदार्थ			जोडाक्षरानो र ने बदले र	जोडाक्षरानो र ने बदले र
	२४	छान्तरिषति	छान्तरिषति			ते बधे सुधारेल नधी	ते बधे सुधारेल नधी
११९	४	अ वा	ध्रुवा			सां की वां की	विनि छे

जोडाक्षरानो र ने बदले र पणा स्थले होए  
ते बधे सुधारेल नधी वाचकने ते पोताती  
सां की वां की विनि छे